LA PRENSA

Año XLVIII — Núm. 17.231 | BUENOS AIRES, LUNES 19 DE MARZO DE 1917 | Dirección y Administración: Avenida de Mayo 567 y 575

DIARIO DE LA MAÑANA

(Fundado el 18 de octubre de 1869)

Precio del ejemplar: 8 centavos

TARIFA DE SUSCRIPCION:

	Capital	Interior	Exterior
	$ m/l	$ m/l	$ oro
Un mes. . . .	2.00	—	—
Tres meses. .	6.00	7.50	7.50
Seis meses. .	11.50	14.00	14.00
Un año. . . .	22.00	27.00	27.00

SUD-AMERICA

Tres meses.	$ oro	6.00
Seis meses.	" "	11.50
Un año.	" "	22.00

SUCURSALES DE "LA PRENSA"

EN LA CAPITAL FEDERAL:

OESTE

Rivadavia 5261.—U. T. 1315, Flores

Abierta desde las 7 a. m. hasta las 10 p. m. Comprende los barrios de Caballito y Flores.

SUR

Almte. Brown 836, Boca.-U.T. 411, B. Orden

Abierta desde las 7 a. m. hasta las 10 p. m. Comprende los barrios de Boca y Barracas.

NORTE

Calle Cabildo 2217.—U. T. 2101, Belgrano

Abierta desde las 7 a. m. hasta las 10 p. m. Comprende el barrio de Belgrano y Villas circunvecinas.

En estas sucursales se reciben avisos para todas las secciones del diario, en igual forma y condiciones que las establecidas en la casa central. Se hace también la venta de diarios a los revendedores locales, sin recargo en el precio, y se admiten suscripciones para servirlas con repartidores propios, a $ 2.00 mensuales.

EN EL INTERIOR:

EN LA PLATA—

Calle 47 núm. 617, entre 7 y 8. U. T. 174. — Director: Manuel M. Elicabe.

EN SANTA FE—

Calle San Martín 544; para avisos, suscripciones e informes en general.

EN ROSARIO—

Para avisos y suscripciones, dirigirse a la empresa Merollo, Linares y Cía., calle Córdoba 1040. U. T. 4676.

EN PARANA—

Calle 25 de Mayo núm. 55; recibe avisos, suscripciones y proporciona toda clase de informes. A cargo de los señores José María Sola (hijo) y A. Varela.

EN CORDOBA—

Casa Solari, calle San Martín núm. 23.

EN EL EXTERIOR:

EN PARIS—

4, Boulevard de la Madeleine. Director: señor Francisco Cazaux.

Salones de lectura con todos los periódicos de la América latina. Sala de reuniones para los residentes sudamericanos en París.

Exposición gratuita de productos argentinos.

Boletín telegráfico de acontecimientos notables ocurridos en Sud América.

"Poste restante" gratuita para la correspondencia dirigida a los residentes sudamericanos en París.

EN LONDRES—

Para anuncios e informes, dirigirse al señor Harold Neill, 22 Eldon Road, Hensington, W.

EN MADRID—

Dirigirse al señor Mariano Martín Fernández, Imperial 1.

EN GENOVA—

Mario Fantozzi. Piazza De Ferrari 36.

EN NUEVA YORK—

Para noticias e informes, suscripciones y avisos, dirigirse al señor Romeo Ronconi, representante exclusivo de LA PRENSA en "The New York Herald Building", Herald Square, Broadway.

Para avisos, también a nuestros agentes: Horatio Camps, 62 Cortland Street; J. Walter Thompson, 44 East 23 Street; T. B. Browne, 7 East 42 Street.

POSTE RESTANTE DE "LA PRENSA"

En esta administración se hallan depositadas las cartas que a continuación siguen, las que serán entregadas, previo justificativo, desde las 12 m. hasta las 5 p. m.:

Horacio Sánchez Juan J. Andrade, Federico Rodríguez, Berta Kropp, José González Cameda, Manuel Gálvez, Jesús Fuentes, José Cerezuela, Germán Cardeira, José M. Torres Tristani, Esteban Salvado, María Anclas, Baudilio Viver, Agustín Fernández Vázquez, María Torrecilla, W. Langley, José Angulo, Florencia Rivero, Concepción Cortés, Josefa López, Miguel Farrero, Miguel Moreno, Rafael Rapallo, Arturo Fernández, Marcos Tabacchi, Agustín Pertuso, Adelino J. Antúnez, Luciano López, Cayetano Valero, Ramón Peña, Gumersindo Moreno, Ramón Villarragut, José Cerezuela, Antonio Losada, Eumenio Martínez, Manuel Cristóbal Modesto Bouya, R. Bustos, Adelina Sastre, Antonio López.

Nota — Este servicio es gratuito y exclusivo para las cartas que llegan del exterior; las que procedan de esta capital y del interior de la República, no serán recibidas por esta administración, y las que se pongan en lista y no sean retiradas en el término de un mes, se devolverán al correo. Este servicio no admite impresos, tarjetas postales ni circulares de ninguna clase. Esta administración no se hace responsable por errores que puedan ocurrir en la entrega de las cartas.

DIVERSIONES PUBLICAS

TEATROS

COLON—Concesionarios: F. Da Rosa y W. Mocchi. — Temporada oficial de 1917—Gran compañía lírica. — Director general, Comm. Gino Marinuzzi. Elenco artístico y repertorio aprobados por la Intendencia Municipal. Tenores: Enrico Caruso, Lucien Muratore, Ferrari Fontana, Titto Schipa, Pedro Lafuente. Barítonos: Armand Crabbe, Giraldoni, Paci, Parvis. Bajos: Marcel Journet, Angelo Masini Pieralli, Melocchi. Sopranos: María Barrientos, Ninón Vallin Pardo, Gilda Dalla Rizza, Fidelia Campiña. Mediosopranos: Nelly Gentile, Gabriela Besanzone, Emma Torelli. Novedades y estrenos: "La Rondine", de Puccini; "Lodoletta", de Mascagni; "L'Etranger", de D. Indy; "Marouff", de Rabaud; "La Angelical Manuelita", de García Mansilla; "Il Ventaglio", de Vives; "Ardid de amor", de Pedrell. Gran compañía de bailes rusos, bajo la dirección de sus creadores Daghileff y Bakst y de los maestros Strawinsky y Ravel.

En la administración del teatro Colón está abierto el abono, pudiendo los señores abonados del año pasado retirar sus mismas localidades hasta el 25 de marzo corriente.

Precios a un turno de 25 funciones y 5 espectáculos de bailes: Palcos bajos y balcón, con 4 entradas, 5.000 pesos; altos, id 2.550 pesos; de cazuela id, $ 1.600; de galería id, $ 660; baignoires, $ 2.300; platea con entrada, $ 470; cazuela, primera fila, $ 220; otras filas, $ 180; tertulia alta, primera fila, $ 200; otras filas, $ 150; galería, 99 pesos.

Abono a 12 matinées en domingos y días feriados: Palcos bajos y balcón, sin entrada, $ 575; altos, id, $ 340; de cazuela, 270 pesos; de galería, $ 100; baignoires, $ 340; platea con entrada, $ 118; cazuela primera y segunda filas, $ 66; tercera fila, 55 pesos; tertulia alta, primera fila, $ 55; otras filas, $ 47; galería numerada, 35 $.—Banqueros de la empresa: "Holandés de la América del Sur.

ODEON — Temporada oficial de 1917.—Compañías dramáticas españolas, Rosario Pino, María Guerrero, Fernando Díaz de Mendoza; compañía dramática francesa Regina Badet-André Brulé. Abono a 54 funciones de moda: lunes, miércoles y viernes. Palcos bajos y balcón, sin entradas, 2.685 pesos; palcos altos, sin entradas, $ 1.100; tertulias de platea, con entrada, $ 453; tertulias altas, primera fila, con entrada, 250 pesos.—Abono a 20 matinées, domingos y días festivos: palcos bajos y balcón, sin entradas, 460 $; palcos altos, sin entradas, 220 $; tertulias de platea, con entrada, 90 pesos; tertulias altas, primera fila, con entrada, 60 $.—A los señores abonados de la temporada anterior, se les reservan sus localidades hasta el 30 de marzo.

OPERA—Empresa: Rey y Cía.—Compañía cómica de Rogelio Juárez.—Lunes 19, a las 5.45. Estreno: La gente gorda, Carmelita Ferrer y Emilia Benito. Platea con entrada 1 $.—Noche, a las 9: Susto tras susto. Estreno: Ensueño, Carmelita Ferrer, Mercedes Díaz y Emilia Benito. Platea con entrada $ 0.50.

OTRO—Empresa: Rey y Cía.—Temporada de 1917.—Compañía Simó-Raso. — Abono a 21 funciones de moda. Palcos bajos y balcón, sin entradas, 285 pesos; platea con entrada, 65 $. Abono a 10 matinées; palcos bajos y balcón, 135 pesos; plateas, 25 $.—Compañía del teatro Lara, de Madrid. Abono a 21 funciones de moda. Palcos bajos y balcón, sin entradas, 470 $; platea con entrada, 95 pesos. Abono a 12 matinées: palcos bajos y balcón, 215 pesos. Platea, 40 $.—Conciertos de piano, Arthur Rubinstein. Abono a 6 conciertos: Palcos bajos y balcón, sin entradas, $ 270. Platea con entrada 65 $. Además, habrá abono combinado a 48 funciones de moda, para las dos compañías, y los seis conciertos. Desde el 5 del corriente está abierto un abono en la secretaría del teatro. Suipacha 359, de 10 a 12 m. y de 2 a 6 p. m.

DIVERSIONES PUBLICAS

COLISEO—Lunes 19, a las 9 p. m.—13a. exhibición del maravilloso film: La conquista del monte Adamello, emocionantes escenas de la guerra en el frente italiano, a 3.000 metros de altura. Grandioso éxito. Sensacional estreno: Desde el Adriático al mar Egeo, film autorizado por el ministerio de marina. Platea con entrada 2 $. Ultimas funciones.

POLITEAMA ARGENTINO — Compañía italiana de operetas—Director: Cav. Ettore Vitale.—Lunes 19, a las 9 p. m.—Cinema Star (La estrella del cine).

En breve estreno novedad: Champagne Club.

APOLO — Empresa: Silvio Giovannetti—Compañía argentina de comedias, Membrives-Casaux.—Lunes 19, función de moda, a las 9 p. m.—Los rabiosos, Río revuelto, canciones por Lola Membrives. Platea con entrada $ 2.50.

Jueves 22, matinée blanca a las 5.15 p. m., con estrenos de canciones, estilos y cupletes por Lola Membrives.

ARGENTINO — Compañía, Florencio Parravicini—Primera actriz de carácter, Orfilia Rico; primera actriz, Esther Buschiazzo; dirección escénica Mariano Galé—Lunes 19, a las 8.45 p. m.—El doctor Giménez. El tío soltero. Platea con entrada, $ 2.50.

NACIONAL—Primera compañía nacional de sainetes, zarzuelas y revistas, Vittone-Pomar.—Lunes 19, a las 5.45 p. m.: La ciudad triste y cabrera.—A las 8: Cambio de frente, Los faranduleros, la revista: Así es la cosa, La ciudad triste y cabrera. Platea con entrada 1 $.

Mañana martes 20—Estreno: Bravos y mansos.

NUEVO—Compañía argentina, Pablo Podestá-Angelina Pagano. — Lunes 19, a las 9 p. m.—El antifaz, En París. Platea con entrada 2 $.

Mañana martes 20—Estreno: La pantalla.

SAN MARTIN — Empresa: Rey y Cía.—Compañía porteña, Rosich-Ballerini.—Lunes 19, a las 5.30 p. m.: El distinguido ciudadano, concierto por Navarrete y Miramonte. Platea con entrada 1 $.—Noche, a las 9: Cambio de firma, El señor corregidor, concierto por Navarrete y Miramonte. Platea con entrada $ 2.50.

BUENOS AIRES—Compañía argentina de sainetes y revistas, Muiño-Alippi. — Lunes 19, a las 6 p. m.: La coyunda. Platea con entrada $ 0.50.—A las 9: Amalia, Contrabando de guerra, La coyunda. Platea con entrada $ 0.70.

TEATRO EXCELSIOR—Corrientes 3234—Compañía argentina cómico-lírica-dramática y compañía italiana de Gaetano Cavalli.—Lunes 19: Il signor Pedrino al bagni. Platea $ 0.30.—A las 6. Estreno: Postales baratas. Platea $ 0.40.—Noche, a las 9. Estreno: Tecoppa in pretura (En la alcaldía), La milonga, Lea Conti, Postales baratas. Platea con entrada $ 0.40.

COMEDIA — Empresa: Rey y Cía.—Compañía de zarzuela española, José Palmada—Lunes 19, a las 6 p. m.: La piba del León XIII. Platea con entrada $ 0.30.—Noche a las 9: Flores del campo. Estreno: La cogida del castizo. La piba del León XIII. Platea con entrada por sección 0.40.

MAYO—Compañía de variedades y atracciones. — Espectáculo para familias.—Lunes 19 a las 5 y a las 6.15: Angeles de Granada, trío N. E. de los Campos, Teresanto y Rovira, La Marquesita, Platea 0.30 y 0.40

MARCONI—Compañía española de operetas y zarzuelas, Aída Arce. — Ultimas funciones.—Lunes 19, a las 9 p. m.—La duquesa del Bal Tabarín. En el acto del Tabarín, bailes por Juan Carlos Herrera y la señorita Gemma Di Guelfo. Platea con entrada $ 1.50.

VARIEDADES — (Plaza Constitución)—Compañía de zarzuela y revistas, José Bódalo.—Lunes 19, a las 6 p. m.: La casa de Quirós, Luisa Díaz. Platea con entrada $ 0.30.—Noche, a las 8.45: La suerte loca. Estreno: La cañamonera, La carne flaca, Luisa Díaz. Platea con entrada $ 0.40.

AVENIDA — Empresa: Higinio Sierra.—Compañía española de comedias, López-Ros—Lunes 19, a las 6 p. m. Estreno: Zapatero y detective. Platea con entrada 0.40.—Noche a las 9, última representación: La ciudad alegre y confiada, En Flandes se ha puesto el sol. Zapatero y detective. Platea con entrada $ 0.50.

OTRO — Empresa: H. Sierra. — Compañía dramática española del primer actor señor Andrés Cordero, primera actriz señora Soledad Pestañardo.—21.a temporada cuaresma: La pasión y muerte de Jesús. Próximamente estreno.

VICTORIA — Empresa: Moreno y Cía.—Compañía española de zarzuelas, operetas y revistas. Maestro director y concertador Carlos Pibernat.—Lunes 19, a las 6: Los bohemios. Platea con entrada $ 0.30.—Noche, a las 9: El mercado de muchachas. Platea con entrada 1 $.

OLIMPO—Compañía israelita—Pueyrredón 1463—Empresa: Marienhoff y Laguer—Lunes 19, a las 8.45 p. m.—El seminarista.

VARIEDADES Y CIRCOS

TEATRO ESMERALDA—Calle Esmeralda 443—Lunes 19—Presentación de Los Satanelas; Mercedes Alfonso y Negri-Appiani.—Estreno de la vista en 25 partes: Señores, la fiesta ha terminado.

CASINO—Compañía de atracciones y novedades.—Lunes 19, a las 5.30 p. m. Sección vermouth con varias atracciones.—A las 8.30 p. m. Grandes estrenos de La Criollita, bailarina a transformación, y La Perchelera, tonadillera española. Gran éxito de Varela, Consuelo Vega, trío Bon Air, Nata Mornay, hermanos Elias, Ida Clare, La Cianita y toda la compañía. Entrada general 1 $. Entrada al paraíso 0.60.

ROYAL THEATRE—Compañía cómico-lírica nacional de operetas y revistas.—Lunes 19, a las 9.15.—Friné, Productos de importación, Cocottes unidas del centro.

FRONTON BUENOS AIRES — Córdoba 1130—Martes 20 a las 9.30 p. m.—Un partido a 50 tantos, a combinarse.

FLORIDA SKATING RINK—Florida 146. —U. T. 6001, Av.—Sábado 24 de marzo a las 9 p. m. inauguración, patrocinada por las señoritas aspirantes de San Vicente de Paúl, a beneficio del taller de costura de la parroquia de la Candelaria.

CINEMATOGRAFOS

PALACE THEATRE — Corrientes 757.—Lunes 19—Los peligros del divorcio, La jaula dorada, Mala estrella.

SPLENDID THEATRE—Santa Fe 1848.—Lunes 19, tarde y noche—Marido y mujer, El castigo, Becerro de oro, Artillería francesa aérea, Los reyes del dólar.

SELECT — Calle Suipacha número 482.—Lunes 19—La catástrofe del faro, Al rasgarse las tinieblas, El falso príncipe.—Mañana: La coqueta.

EMPIRE THEATRE—Corrientes y Maipú. Empresa: Cairo Film.—Lunes 19, tarde y noche—El fuego, por Pina Menichelli; Pecado imperdonable, La batalla del Somme. Gran éxito de La Cholita, en sus notables creaciones. Platea por sección $ 0.30.

REAL CINE—Calle Esmeralda No. 429—Lunes 19—Estrenos: El que rompe paga, Heredera raptada.

ELECTRIC PALACE—Lavalle núm. 836—Lunes 19—Ojos verdes, Tigres sueltos, Carne de presidio.

TEATRO GENERAL BELGRANO—Cabildo 2165.—Lunes 19—La mejor obra, El millón de María, Una aventura de viaje.

CINE BOLIVAR—Calle Bolívar No. 1032—Lunes 19, tarde y noche.—Corazón inspirado, El intrigante, La batalla de Sálvese quien pueda, Tratados con dureza, Viruta y Chicharrón.

TEATRO PRINCESA—Suipacha No. 460—Lunes 19—Estrenos: El que rompe paga, Token, Salustiano despierta, El hospital.

GRAN BIOGRAFO LAVALLE — Lavalle 921.—Lunes 19—Estreno: El colmillo amarillo.

CRYSTAL PALACE — Corrientes 1550.—Lunes 19, tarde y noche.—La bruja de la casa negra, El loco destino.

SMART PALACE—Corrientes núm. 1279—Lunes 19—Estreno: Tigrana. Gran éxito del tenor F. Orlandini, de la cantatriz señorita Ernestina Ramírez, de la niña Eulalia Laplana y de la cantante señorita Rita Romano.

BIJOU SALON — Pueyrredón No. 965.—Lunes 19—A merced de sus amigos, El héroe del submarino D. 2, La víbora.

AVISOS PARA SEÑORAS Y SEÑORITAS

A ARREGLOS DE POSTIZOS A PRECIOS baratísimos, E. Ríos 428, altos. v20

A FORRAR BOTONES, BORDADOS PARA vestidos, vainillas, plegados, Chile 561. v19

A LOS MOLDES DE MEDIDA, SE CORtan e hilvanan vestidos estilo sastre, se garante exactitud, Cangallo 1224. v22

A FORRAR BOTONES, BOLITA BOMBE dobles, precios reducidos, C. Pellegrini 673. v13a

A "LOS MODELOS DE PARIS", CALLAO 737, casa francesa, a precios económicos tricornios, tocas, últimos modelos recibidos

A $ $ CORTE, CONFECCION, sombreros, corsés, flores, maquina, francés, etc.; Bmé. Mitre 868. v20

ACOLCHADOS: SE FORRAN, ESPECIAL de plumas y algodón, fábrica acreditada ante la alta sociedad porteña, Lavalle 1638, U. T. 6170, Libertad. v29

A RETRATARSE, CARLOS PELLEGRINI 382, hay ascensor. Regalamos peinado y retrato grande con marco, en docena de retratos; postales finas a 4 $ docena. v30

A BERNARDI, CORTE, CONFECCION, corsés, flores, labores y demás enseñanza para Sras. y Stas.; piano, violín, solfeo, etc., 10 años de éxitos, altas recompensas, lecciones a domicilio; Santa Fe 2606. v20

A LAS NOVIAS Y NIÑAS, HOY DOMINgo también atiendo todo el día en la Fotografía F. Fallace. Retratos al platino y carbón a precios sumamente baratos con peinado gratis; Santa Fe 2722. v19

AVISOS PARA SEÑORAS Y SEÑORITAS

A $ 25 ACOLCHADOS RASO DE SEDA de dos plazas, satiné desde 5.50, se reciben toda clase de composturas pertenecientes al ramo, diríjase fábrica de acolchados, Rivadavia 1952. v21

ATENCION!! DON JUAN ITURRIBERRIgorrigoicoerrotaberricoechea, 1089 Sarmiento 1089, tiene un gran surtido de calzados de paño para criatura, niños, señora y hombre de toda clase y todo precio, silenciosas desde 2.50 par, zapato paño, para señora, desde 2.25, zuecos finos, forrados para invierno $ 2.50, bebé paño 0.80. v24

AUN PUEDEN COMPRAR LAS SEÑOras algunos vestidos de tafetas rosa y celeste a 25 pesos, de riquísimo linon de hilo con bordados a mano a 12 pesos y de tul con viso de seda a 19 pesos. También toda esta semana seguirán los precios de liquidación para las blusas, batones, ropa blanca y corsés, Sanz, Corrientes y Montevideo. v20

CALZADOS Y MERCADERIAS DE OCAsión, precios muy económicos, Victoria 578. v19

COSTURERA SE OFRECE, CORTA TODA clase de ropa por figurín, para familia, también lava y plancha, R. Peña 1348, U. T. 3934, Juncal.

CANAS! EL RADIAL, INSTANTANEA, es el mejor, único que tiñe bien, $ 3.60. La Crema París, embellece el cutis, 1 $, Maltrat, B. Mitre 1578. v19

CONSULTORIO DE MASOTERAPIA, MAsajes en general, especialmente médicos, masajes faciales, extinpación de arrugas, vello, manchas y desarrollo de senos, consultas de 2 a 5, Entre Ríos 983. v31

DEPILACION ELECTRICA, PRUEBA gratis. Consultas de 2 a 5 p. m., señorita C., México 143, 2o. piso D. v19

FLORES DE TODAS CLASES enseño A hacer en 15 días, a domicilio, cartas Profesora C. S., Moreno 2032, dep. 4.

LUTOS: COMPLETOS, MODERNOS, 9 $; sombreros 6; formas 3; arreglos 1; Cangallo 857. v23

LECCIONES BORDADOS, CORTE, CONfección, flores, tejidos y fantasía, diploma, Entre Ríos 542. v23

LENCERA Y PRACTICA EN TODA COStura para casa de familia se ofrece, Independencia 1514. v20

MANIQUIES "LA FRANCE" ORTEGA, Salta 15, e Independencia 3325. v20

MODISTA SE OFRECE POR DIA PARA familia, Moreno 1326, dept. 16. v20

MODISTA COMPETENTE A FAMILIA, se ofrece; Humberto 523, M. S. v20

MODISTA, SE OFRECE POR DIA, CORta por figurín; Libertad 259. v20

MODISTA SE OFRECE PARA CASA de familia, por día o por mes, con recomendaciones; Laprida 912. v20

MODISTA, SE OFRECE PARA CASA DE familia, por día o por mes, con recomendaciones; Uruguay 1317. v20

MODISTA MODERNA, BUENA, SE ofrece para casa de familia, por día, San Carlos 3822. v20

MOLDES A MEDIDA, BLUSAS 0.50, polleras 0.50, trajes tailleur $ 1.50, batones 1, cas afrancesa, Libertad 1065. v19

MODISTA COMPETENTE EN SASTRE y fantasía, se ofrece, para familia, Sarmiento 1353, 4o. piso, U. T. 1807, Libertad. v20

MODAS: AVISAMOS A NUESTRAS buenas clientas y a las señoras, señoritas de buen gusto pasen a ver el fino surtido de modelos que acaba de recibir la casa Pellegrini, Cangallo 857. v23

MODISTA DE VESTIDOS instalada CON lujosa casa de modas; hace trajes fantasía, tailleur y para teatro últimas creaciones de la moda de París, Londres, Berlín, a precios de reclame. Lutos en 24 horas, novedad, blusas finas sobre medida. Exposición de modelos de todos los días. Se atiende a las provincias, Esmeralda 913, U. T. 515, Av.

OJO! HAGO ACOLCHADOS FINOS ESpecialmente de pluma, nuevos y composturas, hechura a máquina, garantido que no pierde las plumas, tratar llamándome por carta Pedro Simón, Quintino Bocayuva 378. v21

PIELES UNICAMENTE SE LAS ARREglarán bien y barato, en Sta. Fe 1169. v24

PELETERIA DE CONFIANZA, JUEGO de zorros a 18 pesos. Se hacen capas a 12 $ y toda clase de reformas del ramo. Prueben para convencerse; San Juan 2428, U. T. 5073, Mitre. No confundir. v3

SOMBREROS, FORMAS, LO MAS NUEVO, adornos, fantasías, plumas, Suipacha 561.

SE DAN LECCIONES DE CORTE Y CONfección, por mes $ 8, Callao 159.

SE OFRECE MODISTA MUY BUENA, Y ayudar como mucama de adentro, por carta Pringles 457, Adela Devoto. v20

SE OFRECEN 2 señoritas PARA COSER en casa de familia, decente. Por carta o personalmente a C. A., Caseros 2046. v19

SE COMPONEN SOMBRILLAS, ABANIcos, paraguas y bastones en dos horas, gran bazar, C. Pellegrini y Sarmiento v31

SE HA ESTABLECIDO MODISTA primera de casas principales; hace trajes tailleur y fantasía a precio módico; Arenales 1076. v21

SOMBREROS: ULTIMA MODA, EN SEda, terciopelo, felpa adornados 8 $, fieltros gran surtido $ 6, Cangallo 857, A. Pellegrini. v23

Señora—MAGNIFICO baño CALIENTE SE obtiene con el auto-calentador "Celestial", reformo, arreglo cualquier otro sistema con garantía, D. Martiri, Gallo 850, U. T. 1503 Mitre. v22

Señoras!! — VEAN EXPOSICION Y precios de los sombreros y adornos en la sucursal de la casa Orrico, Santa Fe 2390, que se inaugurará el sábado próximo. Casa central y venta por mayor: Bdo. de Irigoyen 1011. Obsequios a las favorecedoras. v21

Señorita española, SABE HACER TODA clase de encajes y bordados en blanco y color, corte y confección, da enseñanza primaria, con nociones de dibujo, y francés, se ofrece interna para niños o acompañar señora honorable; F. R., Cachimayo 248. v19

UN CUTIS SONROSADO Y TERSO SE obtiene usando "Eclatine". Indispensable en el tocador, $ 2.50 el frasco. Casa Argentina, Scherrer, Suipacha 161. v31

VENDO VESTIDOS, SOMBREROS DE señora en buen uso, barato, Solís 695.

VELLO Y PUNTOS NEGROS, SI VD. los tiene, no pierda tiempo inútilmente, ni malgaste su dinero, prueba gratis en mi consultorio, arreglo a perfección cejas, entreojos y nuca, Sta. V. Giner, Entre Ríos 926. v19

ZURCIDORA PREMIADA, BRASIL 976, Rioja 422, Catamarca 2263, dep. 8. v22

ZURCIDOS INVISIBLES EN ROTOS Y apolillado, zurcidora premiada, Pozos 315. v21

ZURCIDORA Y TEJEDORA DIPLOMAda, en toda clase de ropa; Maipú núm. 748. v10a.

OFICIOS Y EMPRESAS UTILES PARA LAS FAMILIAS

AFINO Y COMPONGO PIANOS, TRAbajo garantido, Corrientes 2138, U. T. 1499, Lib. v20

Albañil SE OFRECE PARA CIUDAD O campo a mitad de precio, D. Maggipi, Cochabamba 3624. v19

AFINO Y COMPONGO PIANOS, CONStructor dip. Rath, U. T. 121, Belgrano, Virreyes 2346. v25m

AFINAMOS PIANOS POR 3 $ Y COMponemos muy barato, escriban Defensa 389. v20

ARREGLO TRAJES, SOBRETODOS, reforma a la moda, cambio forro, sastrería Cangallo 1918. v25

ADORNOS PARA FIESTAS Y CASAmientos; Deán Funes 525, U. T. 1938, Mitre. v20

ARREGLANSE ANTIGUEDADES, ABAnicos, telas antiguas, objetos de arte, Cerrito 1226. v25

ALBAÑILERIA, REFACCIONES EN GEneral, pintura barato, A. Villasana, Alberti 32. v21

Albañil FRENTISTA, SE OFRECE PAra todo trabajo del ramo, como también para cloacas, etc., Rondeau 3622.

A PRECIOS MODICOS LUSTRO, COMpongo muebles, especialidad en pianos, no confundir, Lavalle 2656, U. T. 3029, Mitre. v21

ADORNAMOS CASAS Y PATIOS PARA casamientos y fiestas, servimos bien y cobramos barato, Empresa Boltano, Rivadavia 1915. v22

Albañil SE OFRECE POR DIA O POR tanto, especialista en la humedad y blanqueo, Rondeau 2534 o Garay 1553, C. Negri. v19

A 2.75, LIMPIO TRAJE HOMBRE, SEñora 3 $, los dejo nuevos, arreglo, remordenizo, cambio forros, zurcidos y tejidos, pantalón medida 7 $, Rodríguez Peña 566. v19

CONSTRUCCIONES, REFACCIONES Y pinturas, precios módicos, facilidades R. M., Escribano 42, U. T. 4824 Mitre. v19

CLOACAS CONSTRUIMOS CASI GRATIS, planos y presup., Lavalle 1535, U. T. 1722, Soc. Inter. Construcciones. v19

CLOACAS DOMICILIARIAS CONSTRUYO a precios módicos, presupuestos gratis, Parral 1042. v22

COMPONEMOS PORCELANAS, CRIST., mármoles, bronces, muñecas, lavatorios, obj. de arte, A. Desrets, Talcahuano 267. v21

ENCERADO ESPECIAL PISOS, LIMPIO casas, abonos, C. Cardona, Alsina 1578, U. T. 5492 Libertad. v23m.

ENCERO PISOS A 1 Y 2 PIEZA, 3 MAnos cera, Cochabamba 1163, U. T. 331, B. Orden. v22

EL VERDADERO EX OFICIAL CON certificados de la casa Thompson, lustra, compone muebles, especialidad en pianos, no confundir, Río Bamba 458, U. T. 7212, Libertad. v24

OFICIOS Y EMPRESAS UTILES PARA LAS FAMILIAS

ENCERO PISOS, LIMPIO CASAS, ABOnos T. Cardona, Belgrano 1708, U. T. 3476, Libertad. v24

ENCERO PARQUETS A 1 $, ENCERADO de confianza, Bolívar 1146, U. T. 2217, B. Orden. v21

ENCERO PISOS, LIMPIO CASAS, ABOnos, J. Badía, Venezuela 1218, U. T. 5927, Libertad. v24

ENCERO PISOS DESDE 1 $, NO MARca las pisadas, limpio casas, Estados Unidos 1095, U. T. 1181, B. Orden, C. Alba. v21

ENCERO PISOS DESDE 1.50, CON tres manos cera, buena y brillante, no marca las pisadas, la casa responde de los trabajos, Perú 571, a Rey; U. T. 5538, Avenida. v24

ENCERO Y LUSTRO PISOS Y PARquets a 2 $ por pieza, 3 manos de cera, única que no marca las pisadas; limpieza de casas y alfombras, lustro muebles y pianos, especialista, ex oficial de Thompson, Corrientes 2136, U. T. 1343, Libertad. v20

ENCERO Y LUSTRO PISOS Y parquets a 1 $ por pieza, con 3 manos de cera especial; no marca las pisadas; lustro muebles y pianos, especialista, ex oficial de Maple, Chile 1132, U. T. 7418, Libertad. v23

ENCERADO Y LUSTRO PISOS Y PARquets a 2 $ por pieza, con 3 manos de cera especial, es la única que no marca las pisadas, a prueba, todos colores, lustro muebles y pianos, especialista; limpieza de casas, baratísimo, ex oficial de Maple. Encerado de confianza, Santa Fe 2147, U. T. 4460, Juncal. v20

EX OFICIAL DE MAPLE, DE PARIS, poseo nuevo método para encerar pisos, parquets, 2 $ pieza, 3 manos de cera brillante, resistente al agua y no marca las pisadas (a prueba), limpio casas, tomo abonados, lustro y compongo muebles, pianos a mitad de precio, Larrea 355, U. T. 2870, Mitre. v24

LUSTRO PIANOS, MUEBLES Y COMPOnenso, trabajo garantido, Corrientes 2138, U. T. 1499 Libertad. v20

LUSTRO, COMPONGO Y CAMBIO MUEbles, fábrica y depósito, Venezuela 4147, J. Flore. v24

LUSTRO! BARATISIMO A DOMICILIO muebles y cueros, dejo nuevo, Bell, San Carlos 3420. v25

PINTO, BLANQUEO, EMPAPELO PIEZAS 4 $, Sáenz Peña 1668, Schiaffino. v19

PINTO Y EMPAPELO PIEZAS, A 4 $, B. Mitre 1124, y Defensa 386, J. C. Arco.

PINTOR, EMPAPELADOR Y BLANQUEAdor, precios módicos. Ombú 463, U. T. 175, Mitre. v20

PINTURA, EMPAPELADOS Y ALBAÑIlería, precios reducidos, U. Tel. 5927, Avenida, Viamonte 658. v23

PINTO PUERTAS $ 1, PIEZAS $ 3 Y refacciones de albañil, muy barato; Lerma 546. v23

PINTO, DECORO, EMPAPELO Y REfacciones barato, Uruguay 367, U. T. 7467, Libertad. v21

PINTOR, EMPAPELADOR, albañilería, A mitad de precio, U. T. 2085, Juncal, Charcas 1265. v19

TAPICERO ECONOMICO RENES, EX oficial Thompson, Uruguay 865, U. T. 5308, Juncal. v28m

TAPICERO! BARATISIMO EN MUEBLES finos y cortinados, Leopoldo, San Carlos 3420. v25

YA ES HORA, HABLE A LONGOBARDI, Bolívar 280, para que le adorne su casa con poco costo. v31

VENTA de CASAS, TERRENOS y CAMPOS

AVDA. E. BONORINO 311, VENDO 5.500 pesos, sala, 4 dor., baño, cloacas y adoquinado, lujosa y moderna, urgente.

ANDRES ARGUIBEL 1346, REGIA PROpiedad 10x45, 7 hab., adoq. pago, vendo en 6.500 $, tranvías 94, 95, 96, 97, 87 a 20 pasos por Rivera.

A 50 CENTS. VARA C., EN QUILMES, San Martín, entre Paso y Castelli, 10x50, a 5 cuadras de la estación. Informes, Tucumán 912.

A ESPECULAR: PETIT-HOTEL, SENIllosa 607-9-11, a 20 pasos de Río IV y a 6 c. del subterráneo. Garage; planta 1ra.: sala, escritorio y 4 hab.; planta 2a.: sala, escritorio, 4 dor., despensa, carbonera, etc., amplia terraza en altos con lavadero, etc., todo en 14,000 $, urgente.

BELGRANO: A 37 CENTS. VARA, REPUbliquetas entre Medeiros y Constituyentes, 20x84, cerco, plantaciones y portón de hierro. Informes, Tucumán 912.

BACACAY AL 3200, TRANVIA FRENTE, sala, 3 dorm., comed. 11x50, adoquín pago, 6.000 $ y 10.000 cédulas.—Sandberg, Pergamino 53. v19

BELGRANO: CHALECITO, A 2 CUAD. DE Cabildo al 2700, $ 1.500 y 90 por mes, Flores, central, casa, comedor, 2 dorm., baño, 10x45; $ 1.500 y 52 por mes, Sandberg, Rivadavia 8350. v19

CASA VENDO, DIRECTORIO 564, TRAtar Pavón 2556. v19

CABALLITO: VENDO CASA 3 PIEZAS, San Ireneo 367, altura Rivadavia 5200, o Provincias Unidas 600, tratar P. Unidas 71.

COMPRE EN RAMOS MEJIA, LA REGIA casa-quinta, Chacabuco 54, todo en mensualidades de 62.10. Inf., Tucumán 912.

CON 2.600 $ AL CONTADO, MUÑIZ 732, sala, comedor y 4 dor., 10x40. Renta 135 $, el resto en cédulas, vendo urgente.

CON 1.500 $ COMPRE MONTES 3630 Y Mariano Acosta, 10x50, una pieza grande y una chica. Informes, Tucumán 912.

CASA CON CEDULAS VENDO, MALAbia al 1200 en t. de 500 v., 5 p., Fandiño; Bolívar 256.

CASA PRECIOSA PALERMO, 4 P., BAño, 6.000 $ y cédulas, Storni, Chile 644, teléfono 955, Palermo.

CASITA CHICHE A PLAZO 4.000 $, RESto a plazo, comedor, jardín y 4 piezas vende Narvaja, Belgrano 3615, ocasión.

CASA VENDO, JUNCAL Y GALLO, 10 por 30, sala, comedor, 6 piezas de lujo, 6,500 contado, resto cédulas, Acevedo 494.

CABALLITO — VENDO CASA, 2 CUAdras subterráneo, Guayaquil 360, de 11x35; sala, comedor, 3 dorm., baño, 2 piezas, altas, etc., a plazos o al contado; tratar en la misma. v19

CASITA CHICHE VENDO EN VILLA Urquiza, calle Guanacache 4599, esq. Miller, a una cuadra de la avenida Monroe y a 3 de Triunvirato, sala, 2 dormitorios, cocina, w. c., construcción moderna, materiales de primera, llaves al lado, tratar Rocamora 4019, casi esq. Medrano, de 6 a 8 p. m. v19

FRIGORIFICO: SE OFRECE EN VENta un importante establecimiento, situado en Santa Ana do Livramento, (Brasil). Actualmente se está elaborando carne tasajo, pudiendo ser transformado en un gran frigorífico. Como establecimiento moderno y de reciente construcción, es el más importante de Río Grande del Sud, reúne todas las comodidades por sus grandes construcciones, hechas a todo costo y además tiene vía férrea que está en comunicación con el ferrocarril del Uruguay. Su área es de cerca de 600 hectáreas, divididas en dos fracciones. Las construcciones son muy importantes, una de ellas se presta para una gran fábrica de carnes conservadas, actualmente ocupada como fábrica de jabón. Con importantes habitaciones para un gran personal, siendo sus construcciones de material de primera calidad, las que se detallan. Instalación completa para saladero, compuesta de 4 grandes galpones, formando una área de cerca de 10 mil metros cuadrados. Casa de administración y vivienda de empleados, gran edificio ocupado por una parte de personal de trabajo, edificio casa de comercio, edificio ocupado por la panadería y carnicería, casa del mayordomo, casa de capataces, casa del personal aduanero, gran galpón para depósito de materiales, gran taller mecánico y de herrería, gran taller de carpintería. Instalación completa de luz eléctrica, con sus correspondientes maquinarias, gran arboleda de eucaliptus y abundante agua potable para uso del establecimiento. Para mayores informes, ocurrir calle Juan Carlos Gómez 1520, escritorio de la Sociedad Industrial y Pastoril, Montevideo. 1p

GRAN NEGOCIO DONDE NADIE VENDE, con facilidades. Triunvirato 3622 y 3624, 10x50, 6 p., adoq., etc., vende Gomberoff, Rivadavia 7731. v20

NEUQUEN 2274, 10x45, 4 P., ADOQ. FAcilid. vende Gomberoff, Rivadavia 7731, U. T. 1201, F. v19

POR 700 $ construimos PIEZAS DE PRImera, facilidad pago; Añasco 2436. v20

SEIS CASAS MODERNAS, ALTA RENTA, 1 c. Corrientes 3400, vendo, 25 de Mayo 294, Franco. v19

SE VENDEN 100.000 VARAS TIERRA, un lote o fracción, con casa quinta, árboles frutales, frente al parque Fría, calle Santa Fe y Aveda. Auto, Victoria F. C. C. A., Antonio Roscelli. v19

SE VENDE BARATISIMA HERMOSA casa con todas comodidades, lista para ocuparla, a 2 cuadras subterráneo combinación a la puerta. Mide 12x90. Visitarla y tratar con su dueño de 3 a 6; Av. Río Cuarto 1856. v20

VENDO CASA 4 PIEZAS, CELOSIAS Y luz eléctrica, vea y tratar Yatay 390.

VENDO CASA CHICHE, SALA, TRES dormitorios, comedor, vestíbulo, baño, cloacas, inst. eléct. y comodidades, facilidad de pago; llave en mano, Cochabamba 3215. v19

COMPRA de CASAS, TERRENOS y CAMPOS

AL CONTADO COMPRAMOS CASAS, terrenos y campos operación en el día, Sociedad The Fénix, Tucumán 912, Telef. 6123 y 7493, Libertad. v20

CASITAS CHICAS ESQUINAS DE BUENA renta y quinta con terreno grande, se compra, ofertas a Narvaja, Belgrano número 3615.

PERMUTAS

ALMACEN, SIN BEBIDAS, PERMUTO por propiedad chica, Piazza, Tucumán 877.

ALMACENES CENTRALES, ARMAZOnes casa, permuto por propiedad, Salta 152, Vaccaro. v22

CASA PALERMO ADOQ. PAGO 7.000 $, permuto por almacén, Salta 152. v20

PERMUTO CASA DE RENTA, 8 HABITAciones, en Almagro, por casa más chica o chacra, cercana, Rois, Chacabuco 91.

PERMUTO CASA 7 PIEZAS POR cualquier negocio valor 3.000 $, Belgrano 1859.

RESTAURANT ACREDITADO, DIARIO 300 $, por enfermedad, permútase, Piazza, Tucumán 877.

PRESTAMOS E HIPOTECAS

AL 9 o|o PRECISO 4.000 $ EN HIPOTEca, Bolívar 173, p. 1 de tarde.

AL 6 o|o DA DINERO EN HIPOTECA Eudoro Parodi, 25 de Mayo 130. v23

A HIPOTECAR EN EL DIA OCURRA A la Sociedad The Fénix, Tucumán 912. v20

A COMERCIANTES PRESTO, CON SU sola firma, R. Sotomayor, Bolívar 173, de 1 a 5.

A COMERCIANTES Y PARTICULARES, dinero directo, seriedad, Bmé. Mitre 1515, 1o.

A POLIZAS DE empeño DE TODO OBjeto, alhajas, armas, máquinas, etc., adelanto mucho dinero, 25 de Mayo 528. v23

ARGENT, DOY 1a. Y 2a. HIP., SOBRE propiedades contruc., testam., mercad., créditos hip., etc. Rivadavia 659, Juan Gouvert. v19

A INTERES BAJO OFRECEMOS DE mil a 500.000 $ sobre casas y campos, Cap. y prov., De Marchi Co., A. de Mayo 1365, de 10 a 4.

DESEO COLOCAR 40.000 $ AL 8 o|o. NO admito intermediario, Soler 3834.

DOY EN 1a. O 2a. HIPOTECA Y TESTAmentarías, bajo interés, Kosmos; Esmeralda 158.

DOY DINERO EN 1a. Y 2a. HIPOTECA, 1 a 20 años, facilidades, E. Cerri, B. Mitre 363. v22

DESCUENTOS BANCARIOS A COMERciantes e industriales, con 25 o|o de amortización trimestral, E. Cerri, B. Mitre 363. v27

DINERO POR POLIZAS Y ALHAJAS SE paga el más alto precio. Venta de alhajas a mitad precio de joyería, San Martín 140 v20

EMPLEADO NACIONAL 300 $, NO TIEne embargo, precisa 150 $; Arcos 3470, E. P.

NECESITO 35.000 1a. HIPOTECA AL 9 o|o, casa cerca al Congreso, 3 pisos, de renta, trato directo, diríjase Acevedo 494.

ARRENDAMIENTO DE TIERRAS

AAL NOROESTE DE SANTA FE, SOBRE estación Malbran, doy chacra 400 hect, o más con buena población, animales y herramientas, a familia con capital para manutención y semilla, dirigirse Moreno 2231. v19

CAMPOS 20 Y 8 HECTAREAS, EST. DIAmante; 7.500 y 2.500 Pampa; 1.250 Santa Fe; Vera, Corrientes 1841, de 1 a 3. v20

DOY EN ARRENDAMIENTO 2.500 H. A una legua de Pincen y Ranqueles, ocurrir de 8 a 11 a. m., Gallo 1534. v20

SE ARRIENDAN 90 CUADRAS DE CAMpo superior, a 6 cuadras de la estación Moreno, con poblaciones y demás mejoras; tratar Viamonte 920, de 1 a 3 p. m. v20

SE ARRIENDAN 506 H. CAMPO ESPEcial a 1 legua de est. Coronel Mom, F. C. O. Informes S. N. 26-302, Mercedes (Bs. As.) v20

SE ARRIENDAN ALREDEDOR DE 20.000 varas de terreno, en la Villa del Cerro, Montevideo, con muelle a la bahía, contiguo al Baradero del Cerro, apropiado para fábrica o cualquier industria; dirigirse a Terreno, a este diario. v28

COMPRA Y VENTA DE NEGOCIOS E INSTALACIONES

ALMACEN BUENO SE COMPRA, 6 A 10.000 $, Narvaja, Belgrano 3615.

ALMACEN CENTRAL VENDO O REMAto; Moreno 1301.

ALMACEN POCO CAPITAL VENDO con 20 o|o descuento, Viamonte 1330.

ALMACEN CENTRAL, GRAN DTO. vendo urgente, De la Puente, Moreno 1301. v20

A ... MORENO 1301, CONCURRAN PARA vender, permutar o rematar su negocio. v20

ALMACEN VENDO, POR AUSENTARme, buena posición, poco capital, Oro y Nicaragua. v20

ARMAZONES, MOSTRADORES, ESCRItorios, heladeras, mesas, usado, nuevo, regalado, B. de Irigoyen 1326. v21

ALMACEN UNICO MUY BUENO VENdo, poco capital, inst. de la casa, informes Victoria 1981. v21

ARMAZONES, MOSTRADORES, INSTAlaciones completas, nuevos y usados, Sarmiento 1544. v22

A ... VENDER, REMATAR, PERMUtar su negocio ocurra o escriba a Fandiño; Bolívar 256.

ALMACEN UNICO, MUY BUENO VENdo o permuto; informes al balanceador público Juan Solari; Moreno 2200.

ARMAZONES, MOSTRADORES NUEVOS y usados, heladeras, fideeras baratas; Rivadavia 2242. v20

ARMAZONES ALMACENES, CAFE, farmacia baratísimo, carpintería italiana; Sarmiento 1316. v24

A ... ALMACENES, 3 A 80.000 $, únicos centrales, inst. casa, los mejores, vende Miguens Rey, C. Pellegrini 71.

ALMACEN POR A. BROWN, CAP. 7.000 $ facilidades de pago, Piazza, Tucumán 877.

ARMAZONES, MOSTRADORES, FIDEEras, instalaciones usadas, y nuevas; baratísimo; E. Ríos 233. v24

ALMACEN BUENO, UNICO, INST. CAsa, a prueba vende Ardáiz, Talcahuano 337. v20

ARMAZONES, INSTALACIONES, NUEVOS y usados, paneras, fideeras, Entre Ríos 915. v21

A ... COMPRAR BARATO!! INSTALAciones, muebles y útiles para negocios, vea en C. Pellegrini 71, casa Rey.

ARMAZONES, MOSTRADORES, BILLAres, estaños, fiambreras, fideeras, espejos, útiles para negocio, Sarmiento 1646.

ALMACEN COMESTIBLES, CAPITAL $ 900, ubicación excepcional, comodidad, E. Ríos 467. v20

ARMAZONES, INSTALACIONES, NUEvos y usados, mitad precio, B. Mitre 1810. v23

ARMAZONES, MOSTRADORES, PANEras, instalaciones, nuevos y usados, baratísimo, Entre Ríos 676. v22

A REMATAR, VENDER O COMPRAR buenos negocios, ocurran Cangallo 1675, Muñecoy. v21

A ... ACUDAN A MIGUENS REY, si quieren vender o rematar sus negocios rápidamente y con buenos resultados, Carlos Pellegrini 71.

ALMACEN PARQUE PATRICIOS, UNICO armazones casa vendo 20 o|o descuento, facilidades de pago, Alsina 489.—J. R. Campos y Cía. v19

A REMATAR, VENDER, COMPRAR, permutar, con resultados positivos, salvando vuestros intereses y compromisos, ocurran Pueyrredón 482, Quintana. v19

ARMAZON, MOSTRADOR estaño, HELADera, fiambrera, fideera, zócalo, espejos, balanza, molinillo, instalaciones lujosas, para todos negocios, liquido, Triunvirato 186, Augusto. v30

ARMAZONES, MOSTRADORES ESTAño, billares, mesas, sillas, heladeras, vitrinas, básculas, balanzas, fideeras, útiles para todos negocios, vendo de ocasión, Bartolomé Mitre 2269. v20

A COMERCIANTES, QUEREIS VENDER o rematar vuestro negocio sin perder ni 1 centavo, cobrar adelantado el 90 o|o sin pagar comisión, ocurrir a Belgrano 1654, C. Vilches y Cía.

BUENOS ALM., CAFES, BARS, LECHErías, lunch, hotelitos, cigarr., Victoria 1690.

BIOGRAFOS DESDE 300 A 600 PLATEAS 7.000 $ a 10.000, tengo varios en venta, C. Pellegrini 71.

BAR BIOGRAFO CONFITERIA en pueblo importante vendo por ausentarme, fortuna segura para el que compre, tratar Victoria 1970. v24

B. RESTAURANT-CAFE-BILLAR, POSIción inmejorable, venta forzosa, Carlos Pellegrini 622. Se atiende hoy y mañana.

COMPRO ALMACEN, PAGO CON PROPIEdad con cédulas, Boedo 462.

CAFE, BAR CHIC, VENDO 1.800 $, la oferta, centralísimo, Alsina 1408.

CASA PENSION VENDO 1.500 $, 14 piezas, gran ocasión, Alsina 1408.

CIGARRERIA VENDO 200 $, ALQUILER 25 $, Cerrito 446. v20

CASITA PENSION VENDO, TODA ALquilada, poco capital; datos Libertad 159, peluquería.

CIGARRERIA Y LIBRERIA, ALQUIler 70 $, 4 piezas, a primera oferta; Rioja 210. v20

CIGARRERIA, LOTERIA, PAPELERIA, etc., pleno centro, buena vidriera, vendo urgente; tratar dueño; Sarmiento 1538.

CIGARRERIA, SALON LUSTRAR, COMposturas, 15 años de existencia, vendo; Entre Ríos 1522. v21

CIGARRERIA, LIBRERIA Y LOTERIA vendo por no poderla atender, Belgrano 2593. v21

CAFES Y RESTAURANTS DESDE PEsos 2.000 a 30.000, centrales, a prueba vende C. Pellegrini 71.

COMPRA Y VENTA DE NEGOCIOS E INSTALACIONES

CAFE 2 BILLARES, CONTIGUO POPUlar teatro, venta 2.500 $, permuto, Piazza, Tucumán 877.

CIGARRERIA, LOTERIA, SALON, balance o en globo, por desacuerdo, es urgente, E. Ríos 412.

CIGARRERIA, LOTERIA, PLENO CENtro, diario 130 $, vendo regalada, por desacuerdo; Victoria 1862.

CIGARRERIA, AG. LOTERIA, ACREDItada, vendo, tratar en la misma, E. Ríos 1011. v20

CRIADERO DE AVES, CERCA CAPItal, bien instalado, vendo, Cangallo 1675.

COMPRO NEGOCIO ALMACEN CON UN pequeño descuento, al contado, Vilches, Belgrano 1684.

CASA DE PENSION CENTRALISIMA, buena clientela se vende urgente, forzoso salir del país, Carlos Pellegrini 622.

DESP. PAN ESTILO PANADERIA, 450 $, otro 500 kilos, vendo, Victoria 1690.

DESP. PAN 300 K. A PRUEBA, ALQ. 35 $, vendo 800 $, tratar Victoria 1762.

DESP. PAN Y COMESTIBLES, 250 $, con numerosa clientela, Moreno 1815.

DESPACHO PAN VENDO PERSONA SOla, alquiler 30 $, Humberto 432.

DESPACHO PAN, FACTURAS, GANANcias 8 $ diarios a prueba, baratísimo, Belgrano 1859.

DESP. PAN Y ALMACENCITO LINDO, tiene fideera y demás, vendo regalado, 250 $, alq. 30 $, Belgrano 1548. v20

DESPACHO DE PAN Y COMESTIBLES vendo, gana 200 $ mensuales, a prueba; México 1761. v21

DESPACHO PAN Y FACTURA VENDO 280 $, urgente, alquiler 38 $, a prueba, tratar Entre Ríos 902. v20

DEPOSITO DE FORRAJES, CEREALES, carbón, vendo barato por ausentarme, Rojas 731. v19

DESP. PAN, ALMACENCITO ESQUINA, libres 10 $, vendo tirado, por irme, particular, Larrea 434, dept. 2. v20

DESPACHO, GRAN VENTA FACTURA, central, barato, vendo; tratar Talcahuano 750.

DESP. PAN CENTRAL, 200 ks. A PRUEba, casa sola; otro 450 $, poco alq., B. Mitre 2077.

DESP. PAN Y COMESTIBLES, 2 ESpléndidas vidrieras, alq. 35 $, diario 30 $, vendo barato, ocasión, Belgrano 1757. v20

EL BALANCE Y EL REMATE DE SU negocio debe confiarlo a la casa de Juan Pascual, seguros del buen resultado y quedarán garantidos sus intereses, oficinas Victoria 1970. v21

FONDA 1.000 $ SOBRE Av. DE MAYO, otra mejor del centro, vdo., Victoria 1690.

FARMACIA MUY CONOCIDA Y acreditada, en el barrio más central y de mayor movimiento diurno y nocturno de la capital, se vende, con facilidades de pago; dirigirse personalmente al señor Francisco López, San José 841. v19

INSTALACION DE ZAPATERIA Y 2.500 cajas, se venden, se alquila el local, E. Ríos 426.

INSTALACION COMPLETA NUEVA, para almacén, mostrador, estaño de 2.65 por 0.65 vendo, San Eduardo 3395.

IMPORTANTE Y ANTIGUO RESTAUrant en el mejor punto de la capital, reducidísimo alquiler, en plena marcha vende su dueño con facilidades, poco capital; S. Peña 239.

LECHERIA VENDO 700, P. SER SOLA, 9 tarros, particular, Tucumán 1782.

LECHERIA LUNCH VENDO 700 $, prefiero socio con 400 $; Paraná 232.

LECHERIA DE POCO DINERO VENDE se o tómase socio; ver Córdoba 679.

LECHERIA QUE DESPACHA 7 TARROS, con tambero, se vende, Solís 1788.

LECHERIA 350 $, O SOCIO, FACILITO pago, 7 tarros, dueña, Moreno 1915.

LECHERIA VENDO 300 $, O SOCIO, soy solo, particular, Belgrano 1757.

LECHERIA VENDO O SOCIO 350 $, gana 300 $ al mes, a prueba; México 1761. v21

LECHERIA LA MEJOR DEL CENTRO, diario 150 $, a prueba; otra 1.500 $, 12 p.; B. Mitre 2077.

LECHERIA SOBRE FLORIDA Y CANgallo, a prueba 150 $ diarios, Piazza, Tucumán 877.

LECHERIA VENDO, ALQUILER 45 $, con pieza; tratar con su dueño, sin corredores; Garay 2801, almacén. v20

LECHERIA POR CORRIENTES, 18 MEsas, vendo 700 $, o tomo socio, particular, Larrea 434, dept. 2. v20

LECHERIA DE 18 EN 10; OTRA 6 1|2 mostr., 180 $, otra 600 $, vdo., Victoria 1690.

LECHERIA, DIARIO 60 $, VENDO REgalada 750 $ o tomo socio, utilidad 280 $, Alsina 680.

LECHERIA CHOCOLATERIA, ABIERTA día y noche, 1.200 $, o socio, Victoria 1762.

LECHERIA VENDO, UN TARRO AL DIA, E. Unidos 1665; tratar México 1761, J. Gasio.

LECHERIA CHICHE VENDO, FRENTE a teatro, $ 700, urgente, particular, E. Ríos 467.

LECHERIA VENDO 600 $ O SOCIO, ES negocio, 250 $ utilidad al mes; Moreno 1949 (sala).

LECHERIA CHICHE, GANANCIA 10 $ diarios vendo 800 $ o socio, Belgrano 1859.

LECHERIA CHICHE, 8 MESAS, VENDO 450 $ o tomo socio, trabajador; Victoria 1862.

LECHERIA VENDO DENTRO DE BIOgrafo en 1.200 $; otra por Pueyrredón en 600 $; Gurruchaga 683. v20

LECHERIA CHICHE, CENTRAL, 17 mesas, al lado biógrafo, vendo 440 $, prefiero socio, ocasión, Belgrano 1548. v20

LECHERIA Y CHOCOLATERIA FRENTE teatros y biógrafos, diario 50 $ en completos, ganancias 15 $ diarios vendo baratísima, Belgrano 1859.

LECHERIA CHOCOLATERIA, REGIO salón, diario 90 $ a prueba, vendo regalada 1.200 $, o tomo socio, utilidad 450 $ a prueba, Alsina 680.

LECHERIA Y CHOCOLATERIA, REGIO salón 13 mesas, 10 tarros a prueba, vendo 600 $ o tomo socio, con facilidad, dueño y tratar Entre Ríos 902. v20

LECHERIA LUJOSA, ESQUINA, POR calle Corrientes, a prueba, vendo tirada 2.400 $, por ausentarme, costó 5.200 $, tratar dueño, Victoria 1862.

LECHERIA FRENTE BIOGRAFO, COStó 1.500 $, vendo 800 $, diario 45 $, a prueba o doy facilidad pago, ocasión única, su dueño Belgrano 1757. v20

NO OLVIDE "LA INTERMEDIARIA Mercantil" es la oficina a la cual usted tiene que acudir para la venta de su casa de negocio o taller. Su clientela inmejorable permite asegurar precios excepcionales en la venta en remate y rápida en las ventas particulares, Carlos Pellegrini 622.

OJO, PELUQUERIA VENDO BARATA, única en el barrio, mitad a plazos, Paraguay 2644.

OJO, PELUQUEROS! PARA INSTALAciones finas visítennos y muebles de ocasión, vendemos a cualquier precio; Belgrano 2228. v20

OJO! PICHINCHEROS, VENDO TODAS las existencias de mi negocio de máquinas de coser con los muebles de fábrica, a precios de remate, atiendo oferta en globo, San José 516.

OJO, PELUQUEROS! INSTALACIONES completas para 2 servicios, con sillones cedro 4 movimientos, con espléndido lavatorio por 140 $, instalaciones finas, toilettes reforzados por 200 $, Fallvene y Cía. Belgrano 2228.

OJO PELUQUEROS, ATENCION! URgente por ausentarse se vende tirada peluquería y fotografía enseñándole de fotógrafo garantiéndose época verano $ 500, invierno 300 $ y por la fotografía igual o más. Precio venta $ 3.000, tratar por carta o personalmente a Juan Sisa, Salliqueló, F. C. O. v19

PANADERIA BIEN INST., GRAN comod., vendo, alq. perm., Victoria 1690.

PANADERIA AL SUR, 1.800 $, OTRA Norte 2, regaladas!! vdo., Victoria 1690.

PANADERIA VENDO 2 1|2, VALE 4, otra 3 1|2, alq. 85 $, Victoria 1690.

PELUQUERIA SE VENDE POR IRSE EL dueño a Europa, Rivadavia 5881. v20

PANADERIA DE 50 EN 20, OTRA 15, otra 14 bls. mostr., vdo., Victoria 1690, f. pago.

PANADERIA 1.800 $, 4 BLS. LUJOSA; otra 2.500 $, 7 bls., B. Mitre 2077, S. Zaquieres.

PANADERIA REGIA, 3.000 $, COSTO 9.000, 8 bls. mostr., 70 $; otra 3.500, B. Mitre 2077, S. Zaquieres.

PANADERIA CENTRAL, VDO. POR LOS útiles, fall. pago, mostr. 150 $, B. Mitre 2077, S. Zaquieres.

PELUQUERIA VENDO POR ESTAR enfermo, con facilidad de pago, Avenida Mitre 841, Avellaneda.

PELUQUERIA ACREDITADA, RIVADAvia esquina Bella Vista, vendo con facilidades, sin corredores, tratar Rivadavia 6101. v19

REPARTO DE CIGARRILLOS VENDO A toda prueba, Franklin 1062. v19

REPARTO DE MASAS DESEO COMprar de Caballito al centro; Serrano 2449. v19

RESTAURANT ESQ. CENTRAL, GRANdes comodidades vendo 1.500 $, Viamonte 1330.

REPARTO DE LECHE CON 11 TARROS, 1 carro y 2 caballos, se vende; Solís 1755.

RESTAURANT CENTRAL, ALQ. 230 $, diario 120 $, 15 p., vendo, Fandiño; Bolívar 256.

COMPRA Y VENTA DE NEGOCIOS E INSTALACIONES

SE VENDE UNA CIGARRERIA Y SALON de lustrar, Echeverría 3189.

SE VENDE SUCURSAL DE PAN A prueba, Rivadavia 8035. v19

SE VENDE SALON DE LUSTRAR Y CIgarrería, San Martín 58. v20

SI Vd. QUIERE VENDER SU INSTALAción bien y pronto, consulte en C. Pellegrini 71.

SE VENDE PENSION EN CASA PARticular, con muchos pensionistas, Defensa 729. v19

SE VENDE CASA DE PENSION amueblada, 9 piezas, alquiler 237 $, con buena clientela, Alsina 913. v20

SE VENDE NEGOCIO Y SE ALQUILA el local muy barato; Viamonte núm. 1088. v20

SE VENDE TALLER MECANICO, MAquinaria nueva y moderna, facilidades en el pago, Huinca Renanco, F. C. P., informes, Alsina 913. v25

SE VENDE LA FONDA Y POSADA ESpañola, del señor Juan J. Arocena, con todas las instalaciones y útiles, ubicada en sitio céntrico y próximo a la estación F. C. P., Rufino. Tiene contrato por cuatro años y ocho meses a contar desde 1o. de abril próximo. Dirigirse al Sr. Juan J. Arocena, Rufino. v21

TALLER DE SOMBREROS CON BUENA clientela, se vende por ausentarse el dueño de la capital, Rioja 416. v20

VENDO pequeña FABRICA DE MEDIAS con máquinas en buen estado, Patricios 490. v19

VENDO O TOMO SOCIO PARA ALMAcén y fonda, que sea competente, por no poderlo atender, Chiclana 3902.

VENDO DESPACHO DE VINOS CON REparto, sin llave, por los útiles, su valor 400 $, por ausentarme, Suárez 257, Boca.

ZAPATERIA SE VENDE, POCO CAPItal, 24 de Noviembre 1937. v20

COMPRA DE MUEBLES, ROPAS Y OBJETOS VARIOS

A. MARCO, OMBU 754 COMPRO MUEbles, pianos, ropa, U. T. 4999, Juncal.

A ISAAC, MUEBLES, PIANOS, ROPA compra; Andes 362. v21

A U. T. 1707, FLORES, MUEBLES, PIAnos, compra Juan; Añasco 1576. v22

A L. 1686, MIT., COMPRO MUEBLES, pianos, ropa, Ernesto; V. Gómez 3443

A U. T. 3010 MITRE, COMPRO MUEbles, ropas, Pueyrredón 566, Raúl. v20

A U. T. 1162 LIBERTAD, COMPRO muebles y pianos, José, Corrientes 1919.

ALTO PRECIO PAGO MUEBLES, MOblajes y pianos, Bolívar 197, Ortiz.

A B. COMPRO MUEBLES, CORRIENtes 1825, U. T. 1742, Lib. v20

A MEJOR PRECIO COMPRO MOBLAjes y sueltos, Adolfo, Uruguay 411. v23

A RIVERO COMPRA MUEBLES, pianos, Bolívar 122, U. T. 3391, Avda. v23

A JUAN, COMPRO MUEBLES, PIANOS, etc., Azcuénaga 703, U. T. 1284 Mitre.

A ROBERT, COMPRO MUEBLES, PIAnos, Corrientes 1763, U. T. 6444, Lib. v20

ANDES 376, U. T. 5327, MITRE, COMpro muebles, pianos y ropa, Enrique. v20

A U. T. 3350 MITRE, COMPRO MUEbles, pianos, Ramón, Sarmiento 2946. v29

ALHAJAS Y POLIZAS COMPRO AL más alto precio, vendo mitad precio joyería San Martín 120, U. T. 6180 Av. v31

A TAMELO COMPRA MOBLAJES FInos, Sarmiento 1091, U. T. 2302 Libertad. v31

ALTO! ROPA HOMBRE COMPRO A DOmicilio, 25 de Mayo 168, U. T. 1302, Avda. v24

A U. T. 4584, MITRE, COMPRO MUEbles, pianos, etc., Triunvirato 763, Andrés. v21

A RAVICHE COMPRO MUEBLES Y pianos, U. T. 2451, Mitre, Corrientes 2014. v20

A MARTINEZ COMPRO MUEBLES Y pianos, Talcahuano 483, U. T. 7394, Libertad.

A JAIME, COMPRADOR MUEBLES, pianos, ropas, U. T. 2052, Mitre; Larrea 419. v20

ALHAJAS SE COMPRAN PAGANDO EL más alto precio. Por pólizas se adelanta dinero y máximo. Venta de alhajas a mital precio de joyerías, San Martín 140. v20

PIANOS COMPRO EN CUALQUIER EStado, ciudad y campaña, U. T. 5337, Avenida, A. Z.; Venezuela 650.

PARA VENDER SUS MUEBLES EN REmate, sean nuevos o usados, llame a la Casa Rúa y previa tasación gratuita, se lo mandarán retirar anticipándole la suma necesaria, sin cobrar interés; U. T. 3994, Lib., 3287 Av. U. T. o Coop Tel. 4114 Central.—Avda. de Mayo 568|72. v20

TESTA COMPRA MUEBLES Y MOBLAjes de toda clase, paga más que nadie, U. T. 1573, Mitre, C. T. 1014, Central; Azcuénaga 582. v21

VENTA de MUEBLES y OBJETOS VARIOS

ACOLCHADOS, VENDO POR MAYOR Y menor, fábrica, Rivadavia 1952. v21

A PRECIOS INCREIBLES LIQUIDA muebles finos de ocasión. El Guarda Muebles, Sarmiento 1124. v31

ARAÑAS, SALA, ESCRITORIO COMPLEto, comedor, dormitorio, importados, vendo, Larrea 38.

A CORRIENTES 2451, LIQUIDAN COmedores, dormitorios de roble y caoba y sueltos, por cierre. v19

ALFOMBRAS, CUADRADAS, CAMINOS, felpudos y chuces, buenos y baratos, vende la Tapicería Boltano, Rivadavia 1915. v22

A 10 MESES DE PLAZO, VENDEMOS muebles de roble y caoba, dormitorios, comedores, salas, etc., condiciones liberales; Corrientes 3190; pidan solicitudes. v31

A CREDITO DIEZ MENSUALIDADES, sin interés, comedores, dormitorios, juegos de sala, baños, etc. Banco de Buenos Aires Maipú 130. Departamento Comercial v31

A LA HOLANDESA, C. PELLEGRINI 163, muebles regios, visiten la casa, dormitorios roble, $ 150, más finos 200, 3 cuerpos 250, soliciten catálogo, acordamos créditos. v19

A LOS COMPRADORES DEL INTErior. Acordamos créditos en 10 mensualidades, pidan catálogo, mueblería "Colón", La Raibenberg y Cía., B. de Irigoyen 644. v20

A MORENO 3160, MUEBLES, TODOS a liquidarse, 15 comedores en roble y c. caoba, 25 dormitorios 3 cuerpos roble, 15 dormitorios 1 plaza roble, 20 guardarropas roble. Las máquinas y materiales. v21

AVISAMOS A NUESTRA DISTINGUIDA clientela haber nos trasladado a nuestros grandes locales Cangallo 1143 y 1149 donde desde el lunes iniciaremos las secciones de muebles y tapicería con grandes rebajas en los precios, Dolquir Hnos. v20

A MITAD DE PRECIO VENDEMOS particularmente, por orden de varios concursos, varios juegos de comedor, dormitorio, sala, vestíbulos, escritorios, bibliotecas, arañas, juegos mimbre, cajas de hierro, camas de bronce y otros muebles, Scotti y Cía., Maipú 65. v24

A CORRIENTES 1118 ESQ. CERRITO. MUEBLERIA "EL SOL"

Aceptamos cualquier oferta. Pidan presupuestos. Extenso surtido en muebles de lo más fino hasta lo más modesto.

Dormitorio matrimonio, 9 piezas . .	$	56
Dormitorio matrimonio, bambú . .	"	80
Dormitorio 3 c., roble, 11 piezas . .	"	185
Comedor combinación, 10 piezas . .	"	90
Comedor roble, 3 cuerpos, 11 piezas	"	195
Camas de bronce, inglesas . . .	"	65

Pidan nuestro gran catálogo con modelos patentados y rebajas.—Luis Toretti. v38m

A EFECTUAR COMPRAS DE ARTICUlos de "mueblería", "tapicería", en lo de Sirlin Hnos., Corrientes 1172-80.

Dormitorio 9 piezas, Luis XIV . .	$	70
Dormitorio 10 piezas, c. roble, matrimonio	"	85
Dormitorio 10 piezas, c. roble, 3 cuerpos.	"	165
Dormitorio marquetería y bronce, 3 cuerpos.	"	250
Comedores 9 piezas, macizo . . .	"	90
Comedores 16 piezas, c. roble mac.	"	145
Comedores 19 piezas, roble Bombé	"	230
Juegos de sala $ 60, camas bronce	"	65

Soliciten el gran catálogo. Embalaje y trasporte gratis. — Sirlin Hnos., Corrientes 1172|80. v20

BILLARES MODERNOS LOS MEJORES, a mitad de precio, casa Conte, B. de Irigoyen 266. v21

BILLARES AMERICANOS, BARANDAS Goodrich, accesorios, gran rebaja de precios, Cangallo 1115. v27

BILLARES NORTEAMERICANOS, BArandas Monarch, únicos legítimos, en plaza, especialidad en paños, marfil, etc., casa Brunswick; Libertad 182. v31

BARATTI Y Cía., MUEBLES, CORRIENtes 1145. Ventas a plazo a precio de catálogo. Dormitorios desde 60 $, tipo Mignon 100 $; en roble, con bronces, estilo Luis XVI, a $ 140, 200, 260 y 300; dormitorios nogal, Luis XIV, a $ 145; y Luis XV $ 199, Comedores completos, 9 piezas, Mignon, macizos, roble, $ 100; nogal $ 140; roble 250 $, Bibliotecas desde 45 $; escritorios desde 17 $; camas de hierro desde $ 22; colchones desde 10 $; sillas a $ 2.50; chaiselongue 10 $; mesas N. Americanas de roble a 5 $; alfombras 20 $; juegos sala 75 $. v31

CAJAS DE HIERRO VARIAS MEDIDAS, liquidamos, Maipú 65. v24

COMEDOR CON ESPEJO, SILLAS VAquata, vendo, por ausentarse, familia, Venezuela 2678.

CAMAS BRONCE LAQUE 25 $, MESAS 18 $, sillas 2.50, vestíbulos 45, columnas 5 $, colchones 25 $, camitas baratas 9 $, elásticos patente 10, liquidación Pellegrini Cangallo 355. v23

VENTA de MUEBLES y OBJETOS VARIOS

COMEDOR, DORMITORIO, CAMA HIERRO, muebles sueltos, vendo; Defensa 1052. v21

COMEDOR Y DORMITORIO 3 CUERPOS c. caoba y marqueterie vendo, Pueyrredón 746. v20

CAJAS DE HIERRO GRANDES OCASIÓN, remátanse esta noche; Av. de Mayo 1036.

COMEDORES CAOBA, ROBLE, MODERNO, remátanse esta noche; Av. de Mayo 1036.

CREDITOS C. B. C., BARATTI Y Cía., muebles. Pidan folletos y solicitudes, Corrientes 1145. v31

CORTINADOS DE TUL BORDADOS desde 20 $, gran surtido en doseles desde 50 $, visillos 3 $, tapicería Rivadavia 1915. v22

DORMITORIO ROBLE, CAOBA, MARQUETERIE, sólidos, modernos, remátanse esta noche; Av. de Mayo 1036.

DORMITORIO IMPORTADO, MAPLE, 3 cuerpos, ... de ocasión, Corrientes 2538.

DORMITORIO MATRIMONIAL, COLCHON cama, aparador, y otros muebles, Bernardo de Irigoyen 1337.

ESCRITORIOS N. A. Y BIBLIOTECAS, liquidamos, Maipú 65. v24

ESCRITORIOS AMERICANOS, CORTINA ocasión, remátanse esta noche; Av. de Mayo 1036.

EN LA SUCURSAL OESTE DE "LA PRENSA", calle Rivadavia 5261 (Caballito), se reciben avisos para publicar en este diario, en iguales condiciones de tarifa que en la casa central. perm.

FUNDAS PARA JUEGOS DE SALA, 18 $, para piano 7; pidan muestras, B. Mitre 1860, U. T. 3388, Libertad, L. Luna. v20

FUNDAS PARA JUEGOS DE SALA, 20 $ para piano 8 $. Se atiende por carta o teléfono, Montevideo 414.—J. Despax, U. T. 2256, Libertad. Se manda a domicilio con muestra. v19

LINOLEUM PARA PISOS A $ 2 EL METRO cuadrado, Baratti y Cía.; Corrientes 1145. v31

LINOLEUM ESPECIAL PARA PISOS Y carpetas, a $ 2.80 metro cuadrado, colocado, casa de alfombras, Rivadavia 1915. v22

LA COOPERATIVA
FABRICA DE MUEBLES
MUEBLEROS Y PARTICULARES
Aprovechen una oferta especial de reclame con las grandes rebajas de precio.
Dormitorio macizo 7 piezas . . . . $ 68
Dormitorio macizo 8 piezas . . . . " 75
Dormits. nogalina, 9 piezas . . . . " 135
Dormits. nogal Italia, 8 pz., $ 120 a " 150
Dormits. roble mac., 10 pz. $ 190 a " 210
Dormits. id id, aplic. br., $ 230 a " 290
Comedores roble macizo $ 150 a . . " 195
Comedores, apl. bronce, $ 185 a . . " 230
Pidan nuestros catálogos 4 y 5, con los últimos modelos. Embalaje y conducción gratis. La Cooperativa, Rivadavia 2740. v21

MUEBLES A LARGOS PLAZOS EN CORRIENTES 3190; pidan solicitudes. v31

MUEBLES UNION FABRICANTES, ventas a precios de fábrica, Sulpacha 334. v31

MUEBLES CON FACILIDADES DE pago. R. Díaz y Co. Sarmiento 636, entre Maipú y Florida. v26mar.

MUEBLES A PLAZOS!! VENDE CON todas facilidades La Positiva; Sarmiento 1042, de Astraldi y Vidal. v22

MUEBLES: PRECIOS BAJOS, LIQUIDAMOS: dormitorios caoba citronnier pesos 350; comedores id 250; Cangallo 855, A. Pellegrini. v23

MUEBLES, FACILIDADES PAGO, SIN recargo, pidan catálogo antigua mueblería "Colón", L. Raibenberg y Cía., Bmé. de Irigoyen 644. v20

MUEBLES FINOS VEA LAS EXISTENCIAS que tiene permanentemente en consignación la Casa Rúa en Esmeralda 428|32 o Av. de Mayo 668|73. v20

MUEBLES DI LORENZO MUEBLES, Cangallo 815. Los mejores y más baratos, dormitorios, comedores a $ 95, 150, 190, 250, 350 a 1.600 $. Pidan catálogo con los últimos modelos, Cangallo 815. v23

MUEBLES (Casa Moreau) MUEBLES
668 CANGALLO 668
LIQUIDACION A PRECIOS NUNCA VISTOS, 20 o|o DE REBAJA SOBRE LOS PRECIOS DE VENTA!!
Dormitorio matrimonio c. roble . . $ 90
Dormitorio matrimonio, 3 cuerpos . " 160
Dormitorio holandés, id. . . . " 200
Comedor c. roble moderno . . . " 105
Comedor roble floreado, holandés . " 130
Comedor roble con vitrinas . . . " 190
Juego de sala, nuevo modelo . . . " 60
Juego vestíbulo roble moderno . . " 85
Gran surtido de escritorios, etc.
Se dan algunas facilidades de pago.
GRATIS!!! catálogo para el interior, con 20 o|o de rebaja!! A. de Rosa y Cía., Cangallo 668. v19

MUEBLES SANZ LIQUIDA
A muebleros y particulares: ¡Aprovechen! Obsequio al comprador: rica colcha de encaje árabe. Estamos liquidando a menos precio que en remate los mejores muebles importados y hechos en nuestros talleres propios, a la vista.
Dormitorio inglés, 7 piezas, macizo . . $ 68.—
Dormitorio inglés, para matrimonio . " 82.—
Dormitorio c. roble, 10 piezas . . " 160.—
Comedores, diferentes gustos y estilos . " 60.—
Comedores c. roble, 9 piezas . . " 110.—
Juegos de sala dorados, gran fantasía . " 55.—
Vestíbulos completos . . . . " 28.—
Todo nuestro stock de muebles y tapicería estamos resueltos a vender sin discutir precio; de esta liquidación aprovechen muebleros, corredores y particulares. No compren sin consultar el catálogo No. 17, con precios rebajados. Unica casa en su ramo que responde por roturas en el camino. Embalaje y flete gratis. Casa Sanz, 826 Sarmiento 841.—No tiene sucursal. v22

OJO, PELUQUEROS! ¡PARA MUEBLES nuevos y usados visiten la nueva fábrica, Córdoba 971. Antonio Araque. v21

OJO, PELUQUEROS! VENDO 3 SERVICIOS completos con sillones y lavatorio por 150 $, fábrica, Estados Unidos 2300, J. Prats. v21

PIANO PLEYEL NUEVITO VENDO, gran ocasión, Matheu 1668.

PIANO CRUZADO ACERO, BARATO, otro estudio, $ 180, Corrientes 3707. v20

PIANOS ESTUDIOS VENDO DESDE $ 100 a 250 y más finos; Garay 2541.

PIANO Y MUEBLES POR AUSENTARME vendo, urgente, Victoria 2292.

PIANO GRAN FORMATO CRUZADO bronce, ricas voces, vendo, Larrea 38.

POR DESOCUPACION FORZOSA CASA, regios muebles véndense, Paso 41.

PIANO MUY BUENO PARA ESTUDIO BARATO vendo, Paso 41.

PIANOS GRAN LIQUIDACION, VENDE desde 50 $, 100, 150 arriba, hasta los más finos del mundo; Venezuela 650.

PIANO RICO CHICKERING, 1|4 COLA, Mignon, 3 pedales, nuevito, vende barato, de ocasión; Venezuela 650.

PIANO GRANDIOSO, GRAN FORMATO, 2 meses uso, vendo ocasión; Córdoba 3346. v20

PIANO BUENO PARA ESTUDIO, DE color, véndese en 220 pesos; Venezuela 758.

SILLAS FINAS VENDO ROBLE, CEDRO, barato, calle Esnaola 681, altura Gaona 100. v19

SE VENDE RICO JUEGO COMEDOR "REnacimiento", verlo, depósito Maple y Cía., Tucumán 2456, de 8 a 4 p. m., tratar Cerrito 35, 4o. piso, de 8 a 2 p. m. v20

SE VENDE JUEGO DE DORMITORIO Luis XIV en buen uso, dos centrales telefónicas, varios plafoniers y diversos artículos de electricidad, Maza 520.

URGENTE, VENDO OCASION, UN ESCRITORIO N. A. y una máquina de escribir; Alsina 1168, sala.

URGENTE VENDO POR CUALQUIER precio comedor roble y 2 dormitorios muy bonitos, poco uso, sala, consola, piano, cama bronce, escrit. N. A., y varios muebles sueltos útiles para familia, juntos o separados, Bdo. de Irigoyen 1374.

VENDO URGENTE 1 COMEDOR Y DORMITORIO caoba y bronce, costó $ 1.200, en 600 $, Bernardo de Irigoyen 1278.

VENDO BARATO JUEGO VESTIBULO y 20 arañas de luz eléctrica, Paraná 1120.

VENDO URGENTE, BARATO, MUEBLES de 7 piezas, casi nuevos, modernos, con baño enlozado completo, cocina, loza, hay lindo comedor y cuatro dormitorios bonitos de roble y varios muebles sueltos escritorio juntos o separados, camas bronce y cuna, San Juan 3260. v20

COMPRA y VENTA de FONOGRAFOS MAQUINAS de ESCRIBIR y de COSER

DOS BUENAS MAQUINAS COSER SINGER, vendo baratísimas, Tacuarí 156. v23

MAQ. ESCRIBIR Y MIMEOGRAFO Edison No. 78 vendo, Maipú 462.

MAQUINAS DE COSER VENDO SUMAMENTE baratas, San José 516.

MAQUINA SINGER GABINETE, BARATA y 2 modista, $ 20 y 40, Cangallo 1752. v24

MAQS. ESCRIBIR Y COSER BARATO. Composturas más barato que nadie! Salta 366. v19

MAQUINA DE ESCRIBIR, MARCA Continental en muy buen uso, se vende a precio reducido; B. Mitre 2277.

MAQUINA ESCRIBIR UNDERWOOD, No. 5, último modelo, flamante 160 $, Remington No. 10, último modelo, 150 $, Royal 65 $, vendo, Tacuarí 751, dept. 1.

MAQUINAS DE ESCRIBIR DE TODOS sistemas, venta permanente, marcha garantizada, pidan datos, la casa más importante. Emporio Americano, Maipú 272.

MAQUINAS ESCRIBIR UNDERWOOD, Continental, Royal, otras desde 40 $, garantidas. Taller composturas "La Maquinista", San Martín 343, frente "La Nación". v19

UNDERWOOD, REMINGTON, ROYAL y otras vendo, garantidas, México 1963.

UNDERWOOD, REMINGTON, ETC., DE ocasión, facilidades de pago, atendemos pedidos del interior; B. de Irigoyen 644. v20

AVISOS COMERCIALES

AVISO QUE VENDI MI ALMACEN Costa Rica 4800, a C. Estanque. Los acreedores pasar B. Mitre 1851, R. Libaldi.

AVISO, POR LOS BALANCEADORES públicos Della y Cía., Moreno 1815, vendí mi lechería Bolívar 1519 a Julia del Moral.—Bs. As., 19|3|917.—D. Rodríguez.

AVISO, POR LOS BALANCEADORES públicos Della y Cía., Moreno 1815, vendí a P. Bogliolo mi negocio de comestibles, Venezuela 2248.—Bs. As. 19|3|917.—T. Corripio.

AVISO AL COMERCIO QUE VENDI MI negocio de despacho de pan y comestibles calle Convención 502.—Vendedor, Luis Bianchini; comprador, Adolfo Roura; reclamaciones 3 días.—Marzo 17 de 1917. v19

AL COMERCIO: CON INTERVENCION, oficina Gutiérrez, Moreno 1329, he comprado al señor H. Plates el café, bar, billares, Entre Ríos 1070-72. Reclamaciones 3 días.—Bs. As. 18-3-17. v20

AL COMERCIO — POR J. GAZIO, REmatador público, escritorio México 1761, vendí mi negocio de panadería, Chile 1690. Reclamaciones 3 días. Unico aviso.—J. Zurbano.

AVISO CON INTERVENCION DEL BAlanceador y rematador público señor Rafael Fernández Vides, Larrea 434 vendí mi almacén calle Belgrano 2252. Reclamaciones 3 días. Bs. As., marzo 17-917. Vendedor. Benjamín Corral. v20

AVISO AL COMERCIO QUE CON INTERvención del balanceador y rematador público señor Martín Bisáñez, oficinas Lavalle 2211, U. T. 4806, Mitre, vendí a la señorita J. Coll y Pla mi lechería, Belgrano 2841; reclamaciones 3 días.—Buenos Aires, marzo 18 de 1917.—Emilia Galán. v20

AVISAMOS AL COMERCIO POR EL termino de 3 días, que hemos vendido el negocio de lechería sito en la calle Constitución 2200, al señor Antonio Prieto. Las reclamaciones deudores y acreedores, se atienden por dicho termino, A. y H. Edreira. v20

AL COMERCIO.—AVISO QUE BAJO INventario y tasación practicado por el balanceador señor Jaime Bergés, he vendido libre de todo gravamen, las existencias del almacén de mi propiedad, sito Canning 807 esq. Castillo. Las reclamaciones deberán presentarse dentro de los tres días en el escritorio del señor Bergés; Viamonte 1830, Julián Ardeti.

AL COMERCIO: CON INTERVENCION del balanceador y rematador público señor Ramón Castaño, oficina Victoria 1762, he vendido parte mitad del negocio de lechería y chocolatería calle Sarmiento 1472, al señor David Gancedo. Reclamaciones 3 días, a contar desde la fecha. Vendedor: Enrique García. Bs. Aires, 18 de marzo de 1917. v20

AVISAMOS AL PUBLICO Y AL COMERCIO en general que de común acuerdo y con intervención del contador Sr. Andrés Nuño, ha quedado disuelta la sociedad comercial que giraba en esta plaza bajo el rubro de Germán E. Basoalto y Compañía, haciéndose cargo del activo y pasivo el socio Sr. Germán E. Basoalto. Reclamaciones en el término de la ley.—Carlos Kern, marzo 17 de 1917. v19

AL COMERCIO: CON INTERVENCION oficina Gutiérrez, Moreno 1329, U. T. 6923, Lib., se vendieron los negocios confitería y pastelería, Rivadavia 7418, J. Bozzola comprador; V. Rodríguez vendedor. Cigarrería, librería, Tacuarí 436, D. R. Freigedo, comprador; J. J. Ramírez vendedor, Almacén, Estados Unidos 1601, D. González, vendedor. Reclamos tres días, Bs. As. marzo 17 de 1917. v19

AL COMERCIO: AVISO QUE HE COMprado bajo inventario y tasación practicado por el balanceador y martillero público señor Juan Solari, escritorio calle Moreno 2200, el negocio de bar y restaurant y café, calle Triunvirato 253, al señor Guillermo Bartolotti. Los que se consideren con derecho a alguna reclamación deberán presentarse en el término de 3 días, a contar desde la fecha, pasados los cuales no serán atendidos. Bs. Aires, marzo 18 de 1917. Comprador, Sres. Pittaluga y Cía.

AL COMERCIO.—Aviso que bajo inventario y tasación practicado por el Contador y Balanceador Público señor Mariano Ardaiz, oficinas Talcahuano 337, U. T. 72, Libertad, he vendido a los señores Antonio Iglesias y Marcelino Pérez, las existencias de mi negocio de almacén y rotisería "El Salvador", en esta ciudad, calle Lavalle 1800 esquina a la de Callao. Los que se consideren con derecho a efectuar reclamaciones contra el expresado negocio, se servirán interponerlas dentro de los 3 días de la fecha.—Buenos Aires, marzo 19 de 1917.—José Bustelo. v20

BUEN CORTADOR SASTRE ACTIVO Y práctico, con 5.000 $, para asociarlo. Ofertas y datos por carta a Cortador, poste restante correo central.

CON INTERVENCION OFICINAS PEYNADO y Bertelli, Alsina 680, vendí mi lechería, Lima 424 al señor Francisco Guerra, reclamos 3 días, marzo 17|917 E. García. v19

NECESITO SOCIO O SOCIA CON POCO capital, para establecer un pequeño negocio de herboristería; Larrea 791.

PERSONA CON 1.500 $ PRECISO PARA industria establecida que deja 400 $ mensuales, capital garantido, Saavedra 1033.

SOCIO CON POCO DINERO DESEO PARA habilitarlo en hotel; Chacabuco 488.

SOCIO CON 2 O 3.000 PESOS PRECISO para zapatería, Rivadavia 5345, Caballito.

SOCIO 1.000 $, NECESITO, GARANTO capital, negocio remate positivo; Sadi Carnot 464.

SOCIO PARA LECHERIA CHOCOLATEría, preciso con 450 $, utilidad 240 $, a prueba, Alsina 680.

SOCIO, O VENDO EN $ 5.000 GRAN CAfé y billar anexo lechería muy acreditada con contrata 6 años, frente a un gran biógrafo, por tener que ausentarme, Nazca 463. v21

COMPRA Y VENTA DE LIBROS

ALSINA 498, COMPRO LIBROS DE texto y otros a buenos precios. v31

ALSINA 493, COMPRO "CLAVE DE Geometría H. E. C." (curso medio).

A RECONQUISTA 320, COMPRO LIBROS toda clase e idiomas, a domicilio, Reconquista 320, Dongio Vanni. v24

ASOCIACION ARGENTINA DE BIBLIOtecas, necesita comprar un millón de libros usados ya sean de derecho, americanos, historia, colegio, etc., pagando el máximo y al contado. ¿Tiene Vd. algunos? Escriba hoy mismo a Cerrito 667 y pasaremos por su domicilio. v19

LIBROS USADOS Y NUEVOS, COMPRO cualquier cantidad. Librería Zola, de Atilio Moro, Corrientes 1307, U. T. 2541, Libertad. v23

LIBROS: TEXTOS COLEGIO Y FACULtad compro a buen precio: Código Civil, Machado, $ 60; id Llerena, $ 30; Anat. Testú, $ 30; Estática Gráfica Sortini, $ 8; Geodesia y Topografía Bluf, $ 15; Parasitología Masciotra, $ 6; Trigonometría Ordóñez, $ 4, Amat. Cajal $ 5 y otros a precios inmejorables, Victoria 600.—Perfumo. v31

LIBROS, COMPRO: MACHADO, CODIGO Civil, 11 tomos $ 80; Llerena, Código Civil $ 45; Petit Derecho Romano $ 12; Montes de Oca, Derecho Constitucional $ 12; Escriche, Diccionario de Legislación, 5 tomos $ 35; Carette, Diccionario de Legislación $ 70; V. López, Historia Argentina $ 35; Cantú, Historia Universal $ 25; Diccionario Enciclopédico H. Americano $ 185. Escribir al Dr. Laporta, Alsina 2650. v20

VENTAS VARIAS

ACIDO SULFURICO 52° B. Gallo 1069. v19

A ELECTRICISTAS, COMPREN SUS materiales buenos y baratos, Lavalle 962. v25

AMPEROMETRO, VOLTOMETRO, RESIStencia con cuadro mármol, vendo urgente, Chacabuco 127.

CAJA REGIST. NATIONAL, NUEVA, modelo 452, $ 500, vendo, Salta 152. v20

CAÑOS Y CHAPAS GALVANIZADOS BArato, ocasiones, The Barbicane Co., Lavalle 1521.

CAJA REGISTRADORA NATIONAL, cortadora de fiambres y balanza Toledo vendo baratísimo, Maya y Cía., San Martín 284. v24

EN LA SUCURSAL SUR DE "LA PRENSA", calle Almirante Brown 826 (Boca), se reciben avisos para publicar en este diario en iguales condiciones de tarifa que en la casa central. perm.

FIDEERA Y MOLINO DE CAFE VENdo; Giribone 840, Avellaneda. v19

FABRICA DE TEJIDOS DE ALAMBRE, pichoneras y artículos rurales, Rivadavia 3047. v21

FUNDAS PARA JUEGOS DE SALA 20 $, para piano 8 $. Se atiende por carta o teléfono, Montevideo 414.—J. Despax, U. T. 2256, Libertad. Se manda a domicilio, con muestra. v19

HELADERAS, MOSTRADORES, PUERtas, billares, paneras, vidrieras, vitrinas, etc., nuevos y usados, se venden baratos, México 1059, U. T. 6561, Libertad.

IMPERMEABLES, SURTIDO COLOSAL, precios excepcionales, E. Ríos 522, fábrica

LANCHITA A VELA Y YATE REGATAS vendo nuevos, ventas Acevedo 2465. v20

MAQUINAS FOTOGRAFICAS, MUY buenas, 18x24 y 9x12, vendo; Chile 1386.

MOLINO AERMOTOR RUEDA 10 PIES, completo, vendo de ocasión; Gral. Urquiza 47. v20

MOLINOS, CAÑOS, BOMBAS, TANQUES listos para colocar, Manuel Novoa, calle Córdoba 3466. v5a.

OCASION! REPRESENTANTE EXTRANjero liquida extenso surtido de alhajas falsas, aros, prendedores, anillos, pulseras pendantif, carteras plateadas, collares, alfileres de corbata y 6 maniquíes de cera, E. Ríos 357. v21

SALDOS, GENEROS DE LANA, SURTIDO, se vende; Sarmiento 765.

SULFATO DE HIERRO SE VENDE, Provincias Unidas 3670. v19

SE VENDEN 20.000 LATAS DE NAFTA vacías, Av. La Plata 571. v19

SE VENDEN 15 POLEAS DE MADERA Y un motor eléctrico, de 3 1|2 HP, c. c., Belgrano 3464. v20

VENDO RUEDAS DENTADAS BRONCE, 120 dientes, diámetro 75, ancho 8 mm., J. H., Cangallo 860.

COMPRAS VARIAS

COBRE USADO SE COMPRA, PROVINcias Unidas, 3670. v19

COMPRO CHAPAS CINC, TABLONES, hierros y galpones, Pavón 1450.

COMPRO URGENTE VARIAS MAQUInas para cortar fiambres; Progreso 1516, el lunes de 12 a 1.30.

CASILLA DE MADERA, BUEN ESTAdo de 4x6, se compra, ocurrir Club Dreyfus, Cangallo 360. v20

LA SDAD. ARG. DE MINERALES Y MEtales, hace negociaciones rápidas, B. Mitre 459.

MOSAICOS, DIBUJOS DE OCASION, se compran, Corrientes 4200. v19

MANUEL PEREZ, SE COMPRA TODA clase de trapos y mercaderías de saldo, U. T. 4462, Mitre, Victoria 3235. v26

ESPECIFICOS

CUCARACHAS SE DESTRUYEN EN SOlo 3 días, precio convencional, Castelli núm. 64. v19

COMPRA Y VENTA DE CARBON, LEÑA Y PETROLEO

A $ 25, leña FUERTE COLORADA PARA cocina, a $ 28 los 1.000 ks. queb. colorado puro para cocina, carbón de coke 1.000 ks. $ 85. Pedidos U. T. 1324, Belgrano, Cía. Sudamericana de carbón.

LEÑA DE QUEBRACHO BLANCO EN trocitos para cocinas los 1.000 ks. $ 21; entrego a domicilio cantidad mínima 50 ks. Charcas 3130, teléfonos 1092, Palermo y 120, Norte, T. Romeu. v19

LEÑA DE QUEBRACHO COLORADO, campana de 1a. clase, y tipo ferrocarril y vagón en cualquier estación, hacemos contratos; asimismo, por leña y varillas de quebracho blanco y postes de quebracho, colorado, Pasaje Guemes, escritorio 332. v21

LEÑA FUERTE DE QUEBRACHO COLOrado, para cocina, se vende en la Ca. Sud Americana de Carbón y Leña a $ 26 los 1.000 k., los 1.000 de leña quebracho colorado campana a $ 24, las 400 astillas sauce $ 5.50, los 1.000 k. carbón de coke $ 88, los 100 k., carbón fuerte 6.50, la bolsa de carbón fuerte de 50 k. a $ 2. Escritorio, Victoria 3972, U. T. 397 Mitre, Coop. T. 541 Oeste.

PERSONAS BUSCADAS

AGRADECERE Y GRATIFICARE AL que pueda dar noticia del paradero de José Navarro López, español, que es buscado por su padre Teodoro Navarro, para asuntos de familia que le interesan; estación Elisa, F. C. y pcia. Santa Fe. v21

BUSCO LA DIRECCION DE LA PARTEra señora Sophia Obertaller de Kapiloff. Dirigirse por carta o personalmente a G. Ziehr; Ramón L. Falcón 92, San Martín.

ELORIO GONZALEZ LAFUENTE DE Villafranca del Bierzo (León), su madre María Asunción lo busca, quien sepa de él, dirigirse a Ruada Luz No. 98, Río de Janeiro. v19

SE DESEA SABER EL PARADERO DE Francisca Rodríguez Lorenzo, la busca su prima Ramona Lorenzo Rodríguez, Olavarría 412, Boca. v19

SE DESEA SABER DE JOSE EDREIRA Bareiro, español, hijo de Antonio Edreira Bareiro y Antonia de la Coruña Betanzos, se gratificará a quien de noticias de su paradero a Antonio Castro, pasaje Gazcón 4056, Bs. As. o a su hermana Dolores Edreira, en San Justo, oficina de valuación, F. C. O. v20

EXTRAVIOS Y HALLAZGOS

GRATIFICARE BIEN AL CHAUFFEUR de servicio público que entregue un cojín bordado, fondo lacre, que olvidé ayer en un automóvil; Sargento Cabral 864. v20

CARTERA.—SE PERDIO, CON DINERO, papeles y documentos sin importancia para el que la encontró, devolverla Salguero 829, será gratificado.

EXTRAVIOSE EN AUTO TOMADO ayer mañana en Corrientes y Cerrito hasta Once, libro misa con retratos familia, se agradecerá entrega, Florida 470, escritorio 204.

LLAVE EXTRAVIADA, CHATA, DE CErradura americana; al que la entregue se le dará 5 $, Tucumán 2026. v19

PERRO EXTRAVIADO EN BELGRANO, foxterrier blanco con manchas negras, atiende al nombre de Nipper, se gratificará a quien lo devuelva, Sucre 2182.

SE HA HALLADO PERRA EXTRAVIAda, indiquen detalles, Reconquista 631. v20

SE HA EXTRAVIADO UN PERRO CHIco, ratonero, cola cortada, que atiende al nombre de Milor, será gratificado, Pérez núm. 676. v19

SE HA EXTRAVIADO UNA LIBRETA de marinero, con un pasaporte y dos recomendaciones. De Alsina y Bolívar a la Boca. Se le gratificará a quien lo devuelva a Pedro Mendoza 1625. v20

COMPRA Y VENTA DE MAQUINAS

AMASADORAS Y SOBADORAS, VENDO de ocasión, E. Ghisi, Río Janeiro 779.

CALDERAS DE 10 Y 15 CABALLOS, motor vertical 10 caballos, torno mecánico de 1.10 vendo, Nazca 750. v19

COMPRO DOS MOTORES IGUALES, trifásica 220 volts, 36 a 40 HP, ocasión; dar detalles por carta a J. H., Cangallo 860.

CALDERAS, MOTORES A VAPOR, VERticales, portátiles, fijos de cualquier fuerza, ocasión. Visiten o pidan precios, Estela; Uspallata 940, casi M. de Oca, 4 cuadras P. Constitución, U. T. 1127, B. Orden. v20

MAQUINA PERFORADORA DE CHEques, nueva vendo, Carlos Calvo 3735, dep. 7. v20

MOTORES Y MAQUINAS DE TODAS clases, venden de ocasión Lopiz y Novoa, Gazcón 190, U. T. 1870, Mitre.

MOTOR VENDO, A PETROLEO Y DInamo de 18 caballos, y 5 motores cte. continua, Av. La Plata 1582. v20

MOTOR PORTATIL VAPOR RUSTON, 27 caballos, ajustado vendo; Uspallata 1440. v21

MAQUINAS PARA MECANICA, USADAS, en buen estado, se compran; ofertas por carta A. S., Humberto 1958. v19

SIERRA CIRCULAR, UN DINAMO Y UNA polea vendo, San Juan 2262.

SE COMPRA UN "MONTACARGA" A mano, nuevo o en buen uso, dirigirse Reconquista 657. v20

SE VENDE UNA MAQUINA DE CORTAR pasto y romper maíz, ver y probarla Pasco 1371. v21

SE VENDE MOTOR DE 3 CABALLOS corriente continua, casi nuevo, Pedro Mendoza 1981. v20

SIERRA SIN FIN DE 90 CENTIMETROS, en buen estado, se necesita, dirigirse, Donato Alvarez 61.

ZAPATEROS SE VENDEN HORMAS DE moda, Constitución 4245.

MATERIALES DE CONSTRUCCION

A 2 $ COLUMNAS, PUERTAS Y VENtanas, Tortajada, Pueyrredón 623. v20

A $ 2.20, CHAPAS CANALETA 6 PIES usadas y 7 $ 2.50, Charcas 2940. v24

A 25 CTS. METRO 3x3 Y 3x4 CHAPAS cinc desde 50 cts., Pueyrredón 623. v20

A IRIGOYEN 1544, LIQUIDA CHAPAS, tirantes, columnas usadas. v19

A 56 $ LAS MIL BALDOSAS COLORAdas patio, vendo; Salta 1953. v20

A 10 $ LOS 100 Ks. CHAPAS CANALEta, cortadas, usadas, vendo, Salta 1953. v20

A $ 180 CASILLAS DE MADERA DESarmables nuevas, pida catálogo, Charcas 2940. v24

A $ 3, 5, 7, 15, 25 y 35; MAS DE MIL puertas y ventanas nuevas, Charcas 2940. v24

A 75 CTS. EL METRO TIRANTES 3x6 nuevo; 3x3 a 38 y 1x3 a 12 1|2, Charcas 2940. v24

A 12 1|2 CTS. EL METRO LINEAL MAchimbre 1x3 nuevo de 1ra. y 1|2x6 a 14, Charcas 2540. v24

A $ 3.40 CHAPAS CANALETA 7', INglés nuevas; 8 $ 3.95 y 9 $ 4.55, Charcas 2940. v24

A COMPRAR BARATO CHAPAS cinc, maderas, tirantes, cabriadas de hierro, alambre tejido, puertas, ventanas, todo usado, Pavón 1450.

ANTES DE COMPRAR PUERTAS Y ventanas, pidan catálogo a J. A. Iriarte e hijos; Montes de Oca 1526. Se remite gratis. v24m

A COMPRAR PUERTAS, VENTANAS, celosías, rejas, materiales 1ra. clase, Esparza 43, a media cuadra Rivadavia 3300. Pidan catálogos. v19

APROVECHEN! LIQUIDO TODO POR cambio de negocio, chapas, tirantes, tablones, alfajías, puertas, ventanas, celosías, portones, columnas, balcones, postes, alambre tejido, bombas, cañerías, barandas o infinidad de mercaderías, próximamente remate, San Juan 2646. v21

CHAPAS USADAS, PUERTAS, MACHIMbre, tirantes madura, vende, Independencia 2770. v23

CABRIADAS HIERRO, COLUMNAS dobles de 0.14 y 0.16, machimbre 1x3, puertas, todo usado, barato, C. Calvo 3950.

CELOSIAS DE HIERRO, D'ATENTADAS baratas, a medida, J. Rodríguez, Senillosa 1463. v26

CELOSIAS, PUERTAS, VENTANAS, REjas, balcones usado, liquida, B. de Irigoyen 1544. v19

CHAPAS, cabriadas, VENTANAS, TANque y madera de toda clase y medida se venden a precios de remate; San José 1758. v20

CHAPAS CINC COMO NUEVAS, MACHIMbre para piso y cielo raso, puertas, ventanas, columnas, cabriadas, tirantes 3x3, 3x4 y 3x6, vendo barato, Triunvirato 701.—E. Rodríguez. v21

GRAN STOCK MATERIALES USADOS, vendo barato, chapas cinc, tirantes madera toda medida, machimbre, tablas, tirantes, puertas, ventanas, postes quebracho, alambre tejido, Salta 1953. v20

LIQUIDO PUERTAS, VENTANAS, CELOsías, usadas por cesación, Provincias Unidas 65.

MATERIALES DE CONSTRUCCION

PUERTAS CEDRO NUEVAS, 110x320, A 48 $, celosías id. a 45 $, Rivadavia 3126. v21

VENDO RIELES FERROCARRIL especial para construcción, Cevallos 1969. v6ab.

VENDO CHAPAS BUEN USO, PARA cercos, 8 a 10 pies, $ 1.20 c. u., más cortas 0.50, tirantes, etc., Chiclana 3674.

VENDO CHAPAS CINC, TABLAS, tirantes y todos los útiles de 6 canchas de bochas, P. de Julio 651.

VENDO 4.200 CHAPAS H. GALVANIZAdo, de 4 a 10 pies, en buen uso; Rivadavia 3126. v21

VENDO POLVO DE LADRILLO ESPEcial $ 3.50 m. c., material usado, Provincias Unidas 65.

CITACIONES

OBRAS SANITARIAS DE LA NACION.—Prórroga de los plazos para la presentación de planos de las obras sanitarias domiciliarias.—Se hace saber a los propietarios de fincas comprendidas en la segunda y tercera series del nuevo radio, que el directorio de las Obras Sanitarias de la Nación, ha prorrogado los plazos para la presentación de planos de obras sanitarias domiciliarias en sus respectivos inmuebles, hasta las fechas que a continuación se determinan:

SEGUNDA SERIE

5a. sección. Comprendida por las calles Juramento, Washington, Monroe, Roque Pérez, Iberá, O'Higgins, Republiquetas y Río de la Plata: hasta el 31 de marzo de 1917.

6a. sección: comprendida por las calles Bella Vista, Curapaligüe, Campana, Esteban Bonorino, Merlo, Rivera Indarte, Junta, Pedernera, Recuero, Varela, Campana, Lafuente, Merlo, San Pedrito, Nazca y Gaona: hasta el 30 de abril de 1917.

7a. sección: comprendida por las calles Nazca, San Pedrito, Merlo, Lafuente, Campana, Lacarra, Carrasco y Gaona: hasta el 31 de mayo de 1917.

TERCERA SERIE

1a. sección: comprendida por las calles Matanza, Avenida Cruz, Chiclana, Inclán, Alberti, 15 de Noviembre, Pozos, Rondeau, Solís, 15 de Noviembre, Paracas, Ituzaingo, vías del ferrocarril del Sud y Riachuelo: hasta el 31 de agosto de 1917.

2a. sección: comprendida por las calles Chiclana, Cruz, Dobias, Cobo, Beauchef, Zañartú, Picheuta, Asamblea, Curapaligüe, Balbastro, Carabobo, Crisóstomo Alvarez, Thorne, Zubiría, Curapaligüe, Rivadavia, Avenida La Plata, Las Casas y Castro hasta Chiclana: hasta el 30 de junio de 1917.

3a. sección: comprendida por las calles Rivadavia, Bella Vista, el arroyo Maldonado, Camargo y Amambay hasta Rivadavia: hasta el 31 de julio de 1917.

4a. sección: comprendida por las calles Bella Vista, Avenida San Martín, Chorroarín, Constituyentes, Pampa, Forest, plaza Los Andes, Camargo y el arroyo Maldonado: hasta el 30 de septiembre de 1917.—Buenos Aires, marzo 14 de 1917.—José I. Goñi, secretario. v25

ASAMBLEAS

CENTRO NAVAL.—1a. CONVOCATORIA—Asamblea general extraordinaria.—Se cita a los S. S., socios de acuerdo con el reglamento a concurrir a la asamblea general extraordinaria que tendrá lugar el día martes 20 del corriente a las 9 hs. 30 p. m., a objeto de tratar la siguiente

ORDEN DEL DIA:

1o. Considerar la renuncia del presidente. 2o. Elegir hasta la terminación del actual período un vicepresidente 2o., un secretario y un prosecretario, que renunciaron. 3o. Tomar conocimiento de la respuesta dada por el Ministerio de Justicia e Instrucción Pública a la consulta hecha según lo dispuesto en la asamblea celebrada el 13 del corriente y 4o. Reforma del reglamento orgánico.—Buenos Aires, 17 de marzo de 1917.—H. Ballivé, vicepresidente 1o.—A. Lapez, secretario. v20

AVISOS VARIOS

ATENCION! ENCARGUENOS SUS COMpras y ventas; ensaye The Barbicane Co., Lavalle 1521.

SALADERO Y EXTRACCION DE ACEIte se precisa, ocurrir a Oreste Alfonso, General Paz, F. C. Sud. v21

COMPRA Y VENTA DE AUTOMOVILES y ACCESORIOS

AUTO SE VENDE UN ESPLENDIDO "Fiat", Rivadavia 2071. v19

AUTO DE DION, TIPO TAXI, SE VENde, Cangallo 1667.

AUTO FAETON, MUY ECONOMICO SE vende, verlo de 10 a 12 m., Loria 554.

AUTO FAETON 12x16 VENDO CON patente, toda prueba, Cangallo 1457.

AUTOS ANASAGASTI Y MORS, LANdaulet, buenos, vendo, Peña 2921.

AUTOMOVILES PARA CAMPO Y CIUdad, nuevos y usados, liquidamos, Pueyrredón 234. v21

AUTOS "PROTOS" FAETON 18|24 COmo nuevo liq. 2.400 $; "Lloyd" para campo 5.000 $, exposición Cangallo 1974.

AUTOS INGLESES "HUMBER" NUEVOS están en liquidación, gran exposición, Cangallo 1974.

AUTO HUPMOBIL EN PERFECTO EStado se vende, a toda prueba, Canning 5286. v20

AUTOS DE OCASION PEUGEOT, NApier, Ford, Buick, Mitchell, Charron, Caze, Humbert, Maxwell, Mercedes, Alsina 1031.

AUTOS LA COTIZADORA, MORENO 722, vende Panhard, coupé, Renault, landaulet, Berliet, Brassier, Itala, Fiat, Dietrich, Alldays, otras marcas europeas en factones, voiturettes, precios de ocasión.

BENZ LIMOUSINE desmontable, MUY económico, recién ajustado, tapizado, pintado nuevo, vendo barato, toda prueba; Santa Fe 2584. v20

CAMIONES — VENDO 3, UN S. P. A. carga 4.000 k., un Federal de 2.500 k. y otro de 2.000 k., ocasión, Pozos 841. v21

CARROCERIA DOBLE FAETON, NUEVA, lista para concluir, muy elegante, vendo, San Juan 2252.

CARROCERIA DOBLE FAETON TORPEdo lujosa vendo urgente, Canalejas 855, Caballito.

CARROCERIA LANDAULET DOS VIdrios, Dion Bouton, vendo barata, Anchorena 1706.

CHAUFFEURS! EN EL GARAGE Hispano, 24 de Noviembre 359, se alquilan cocheras a 30 $ por mes. v23

EN EL GARAGE HISPANO AMERICANO 24 Noviembre 359, se reciben autos en administración. v23

FORD FAETON LIQUIDO 700 $, Cangallo 1974.

GRAN OCASION! ¡FAETON CAMPO D. Bouton, particular 30 HP., liquido 2.600 pesos urgente, Rivadavia 4977, U. T. 4454, Mitre.

MAGNETOS BOSCH Y CARBURADORES Claudel y Zenit, compro y vendo, Pozos 841. v22

REPUESTO PAIGE, RADIADORES, magnetos, carburadores, carrocería, chatita Ford, caja velocidad vendo, Alsina 1031.

SI Ud. QUIERE VENDER SU AUTO, tráigalo al garage Hispano, 24 de Noviembre 359. v23

VOITURETTE BABY 9 HP., CASI nueva, vendo en $ 750 m|l., Pozos 841. v21

VENDO RENAULT 4 CILINDROS, EN $ 1.000; Charcas 2549. v19

VOITURETTE ESPECIAL PARA CAMpo, vende Costa; Paraná 830. v19

VENDO ESPLENDIDA CARROCERIA, doble faetón torpedo, marca europea, Victoria 3162. v20

VOITURETTE DE LUJO, SCRIPP Booth, un mes de uso, ocasión, vendo, Pozos 841. v21

VENDO 7 AUTOMOVILES EUROPEOS, nuevos, 5 landaulets y 2 factones; Victoria 3162. v19

CHAUFFEURS PEDIDOS Y OFRECIDOS

CHAUFFEUR COCHERO, SE OFRECE, Larrea 779. v22

CHAUFFEUR enseño EN 15 DIAS, hasta tener libreta, Arguibel 1417.

CHAUFFEUR, BARATO enseño PRACtica moderna, Av. Quintana 217, Varela Hno. v24

CHAUFFEUR SE OFRECE CON BUEnas recomendaciones, Cerrito 1527, departamento 1. v21

CHAUFFEUR SE NECESITA, QUE SEPA manejar "Ford", particular, sueldo 3 pesos por día; Moreno 3222.

CHAUFFEURS: ACADEMIA ITALIANA, enseñanza rápida con varios automóviles, 30 $, no cobra adelantado, Guemes 3544. v31

CHAUFFEUR JAPONES CON CERTIFIcado se ofrece para particular o taxímetro, conociendo bien la mecánica, Montevideo 1192. v21

CHAUFFEUR JAPONES, SE OFRECE, para familia, con buena recomendación, 6 años de trabajo, en la capital; Piedras 873. v21

CHAUFFEUR MECANICO CON 12 años de práctica, conociendo cualquier marca de automóvil, se ofrece para particular o casa de comercio, L. Carballo, Belgrano 725. v21

CHAUFFEUR JOVEN, COMPETENTE Y educado, se ofrece a familia particular, domina el francés, ciudad o campo, no es pretensioso y tiene certificados; escribir a Fidel Moral, Gaona esq. 2, Haedo, F. C. Oeste. v20

JOVEN ARGENTINO, DE 25 años, SE ofrece, para chauffeur particular; Rawson 621. v19

ANIMALES Y RODADOS

ATENCION! CARRUAJES PARA CAMPO y sulkys, vendemos, Corrientes 2380.

AMERICANAS, BREACKS, DOCKARTS, tonneaux, canastos, milords, Independencia 3165. v31

AZUENAGA 726, GRAN LIQUIDACION de carruajes y guarniciones, para ciudad y campo. v25

ATENCION!! OCASIONES, BICICLETAS, motocicletas, máquinas industriales, motores, cilindros, sierras, cañerías, chapas, tanques, molinos, herramientas, metales, todo en buen uso, barato, The Barbicane Co., Lavalle 1521.

ANIMALES Y RODADOS

BICICLETA INGLESA COMPRO DE ocasión, Pozos 841. v19

BREACK, AMERICANA, AMERICANITA, milord, se vende barato, San Luis 3147. v27

CHATITA Y CABALLO DESEO COMprar, Serrano 2449. v19

CABALLO TRES años TIRO LIVIANO Y andar vendo, Independencia 3948.

CERDOS POLAND CHINA, PUROS, edad tres meses, 20 $ cada uno; M. Cormick, Gral Hornos, F. C. S. v31

FUNEBRE BLANCO, MODERNO, BERLINA, breack, milord, coupe, vendo Rivera 1080. v19

HOY A LAS 2 P. M. REMATARE EN Cangallo 2551 al 2599, 20 caballos especiales de tiro y silla, 80 caballos, yeguas y potrillos, habiendo muy sobresalientes, rodados, lonas, guarniciones, etc. Vald.

JARDINERA, CABALLO Y MONTURAS se venden, Alm. Brown 1370. v19

MOTOCICLETA PIERCE, 4 CILINDROS, debriago cambio vendo 330 $, Piedras 451. v19

MILORES, SULKY, COUPES Y AMERIcanas, liquidamos, nuevos y usados, 234 Pueyrredón. v21

SE VENDEN 2 CABALLOS DE TIRO liviano; Chubut 25. v19

SE VENDE UN LOTE DE GALLINAS, barato; Tucumán 352. v19

SE VENDE UNA AMERICANA ESP. PARA corredor, Río de Janeiro 1601. v19

SE VENDE BICICLETA BIANCHI DE carrera 50 $, Catamarca 1602. v20

SIDECAR MUY LIVIANO COMPRO, carta a S. Gastellu, San Pedrito 732.

SE VENDE CHARRET, CABALLO Y montura en buen estado, avenida del Tejar 2536, carnicería.

SE VENDE CACHORRO DE POLICIA, medio amaestrado y dos cachorros más, Costa Rica 5948. v19

SE VENDEN PERROS "BULLDOG" DE 1 1|2 meses, Villa Devoto, calle Chivilcoy 4776, tranvía 85, 86 y Lacroze. v20

TRICICLO DE OCASION SE VENDE; San José 1192. v19

VENDO 4 CHATAS CON LOS APEROS y lonas correspondientes, con o sin bueyes; para ver y tratar estación Lima, F. C. C. A., Manuel F. Marquez. v21

ALQUILER de CASAS y DEPARTAMENTOS

ALQUILASE CASA 4 HABITACIONES Y una chica 90 $, Paramaribo 91. v19

ALQUILASE DEPARTAMENTO 2 PIEzas, cocina, 35 $, Medrano 856.

ALQUILASE CASA MODERNA, LUJOSA, Independencia 757.

ALQUILASE CASA MODERNA, CERRIto 535 y 543.

ALQUILASE CASA CON TODA COMOdidad; Campana 34. v19

ALQUILO CASA 5 HABITACIONES Y galpón; Venezuela 3939. v19

ALQUILASE EN 40 $ CASITA 2 PIEzas, cloacas, Cochabamba 2977. v19

ALQUILASE CASA NUEVA, 7 PIEZAS, baño y demás confort, Garay 2630. v19

ALQUILASE CASA 130 $ Y DEPARTAmento, $ 90; Independencia 1544. v20

ALQUILASE CASA, ZAPIOLA 1108, POR 100 pesos; tratar Andes 1249. v19

ALQUILASE CASA MODERNA DE nueve piezas en 150 $, Q. Bocayuva 848. v19

ALQUILO CASA 2o. PISO, 8 HABITAciones, confort, etc., Garay 2620, 135 $. v20

ALQUILASE CASA MODERNA 5 HABItaciones, precio módico, Castillo 441. v20

ALQUILASE A UNA CUADRA DEL subterráneo, Rivadavia 3580, un 2o. piso. v20

ALQUILO CASA MODERNA, DE ALTOS, confort, $ 120, Alberti 1218, de 9 a 11. v21

ALQUILO CASA CON FONDO, EST. sub. Bustamante 150, de 4 a 6, no hay papel.

ALQUILASE LAVALLE 771, LINDO departamento, 2o. piso, a la calle, hay ascensor.

ALQUILO 3er. PISO, 7 PIEZAS Y comodidades, 150 $; Entre Ríos 343 al 37. Hay ascensor.

ALQUILASE EN PALERMO CASA MOderna, 10 habitaciones, etc., Chenaut 1933.

ALQUILO TIRADO 135 $ CASA AMplia 8 p., 6 balcones, baño, etc., Humberto 2608. Visítese de 11 a 5 p. m.

ALQUILO DEPARTAMENTO 3 P. 45 $, Don Cristóbal 1360, 2 cuadras subterráneo.

ALQUILO CASA CON 3 PIEZAS Y COmedor, baño, luz eléctrica y comodidades; Rivera y Carranza 1279. v20

ALQUILO CASA SALA, COMEDOR, 5 dormitorios, cloacas, agua corriente, luz eléctrica, 65 $, Belén 562. v19

ALQUILASE GALLO 2426 Y 2436, $ 65; Gallo 2469, $ 90; Gallo 2401 esquina a Gutiérrez, en $ 120. v22

ALQUILASE EN FLORESTA, CASA DE 3 piezas, mucho fondo, una cuadra subterráneo, Fonseca 165. v19

ALQUILASE CORDOBA 2404, 4o. PISO, esquina, 6 piezas, baño instalado, moderna, con dependencias, 150 $. v22

ALQUILANSE CASAS CON TODA comodidad, Garay 502|526, bajos y 542 altos. v19

ALQUILASE LA CASA DE FAMILIA Perú 689; abierta de 10 a 12. Tratar Moreno 1287. v19

ALQ. DEP. CERCA SUBTERRANEO comodidad, independiente; Directorio 2719, Flores. v20

ALQUILASE CASA confortable, moderna, 7 piezas, 3 de servicio, 2 cuartos de baño, verla de 1 a 5: Tucumán 417. v21

ALQUILASE CASA MODERNA, ALTOS, 5 piezas, luz eléctrica, gas, 65 $; Patricios 1956. v20

ALQUILO CASA ZAPATA 75, UNA cuadra Santa Fe, 7 piezas, tratar Beruti 2333. v19

ALQUILASE CASA RECIEN ARREGLAda, 5 piezas y gran galpón; Agrelo 3252; llaves al 3954; tratar Tacuarí 677. v19

ALQUILASE DEPARTAMENTO MODERno, precio módico, toda comodidad; Libertad 443. v19

ALQUILO 2o. PISO ALTO, CASA CONfortable, 8 habitaciones, 2 de servicio, 2 cuartos baño, toilette, despensa, etc.; Viamonte 2323.

ALQUILANSE AMPLIAS CASAS CENtrales para academias, sociedades, pensión, lindas salas a la calle, esq. Victoria e Irigoyen, 94, 88, 76, casi A. Mayo. v21

ALQUILASE CASITA CENTRAL, 5 piecitas, instalación eléctrica, baratísima, 90 $, a mayores, corta familia, Bolívar número 1126.

ALQUILASE CASA PARAGUAY 2026, 10 piezas y demás comodidades, alquiler 150 $, llaves y tratar Ayacucho 664 o en la misma de 2 a 6.30 p. m. v20

ALQUILANSE COMODAS CASAS baratas con piezas de servicio y baño, Venezuela 660, piezas 10, de 5 y 6 piezas Piedras 1046, Victoria 828, 2o. piso.

ALQUILASE 55 PESOS CASITA CON todas comodidades; calle Liniers 581; tratar en la misma de 9 a 11, o Sarmiento 1042.

ALQUILO CASA 6 HABITACIONES grandes y 2 chicas, puerta de negocio y 75 varas de fondo, cloacas, luz eléctrica, Almagro 950. v19

ALQUILASE SOBRE SUBTERRANEO Y plaza Flores, hermosa casa de altos, flamante, 7 habitaciones, 150 $; Bacacay 2369. v20

AL NORTE EN CASA NUEVA, ESQUINA departamentos lujosos, vista al río, sala, comedor, hall, 2 dormitorios, baño, ascensor Ayacucho 2189. v20

ALQUILO CASA 1er. PISO, UNICO, moderno, vestíbulo, baño, 4 piezas con balcón y comodidades, Pueyrredón 593, 130 pesos, tratar en la misma, 7 a 11 y 1 a 6.

ALQUILASE CASITA INTERIOR, moderna, cuatro habitaciones, baño amueblado y comodidades, Candelaria 72, a media cuadra subterráneo, centro Floresta, 65 pesos.

ALQUILASE CASA QUINTA, 12 HABItaciones, confort, jardín y quinta, con frutales, cochera, etc., a una cuadra de la estación Florencio Varela (F. C. S.) datos en la misma o Libertad 1305. v19

ALQUILASE VICTORIA 679, PARA FAmilia decente, por 150 $ mensuales, casa nueva 5 habitaciones principales, dependencias y cuarto baño instalado, es un chiche. v20

ALQUILASE CASA DE 9 PIEZAS, CON todas comodidades, construída a la moderna, y con todo confort, calle Cabrera 3075, altos, puede visitarse el lunes y martes de 2 a 4 p. m., tratar Cangallo 645. v20

ALQUILANSE COMODAS CASAS BARAtas, con piezas de servicio, baño: Montevideo 170, pisos 1o., 2o. y 5o., piezas 4 y 5, baño con artefactos y ascensor; Alsina 1691 y 1693, piezas 8, baño con artefactos; Solís 170, piezas 7, de 5, y 6 piezas Humberto I 813, 827, 829; Juncal 3414, Chile 351.

BME. MITRE 2061, CASA 18 PIEZAS, Y cuarta, baño y dep., abierta de 2 a 6, alq. 400 $, tratar E. R. Borrás, Montevideo 135.

CASITA 3 PIEZAS SE ALQUILA, 25 $, Argerich 807. v19

CASA CENTRAL, 9 HABIT., DEPENDENCIAS alquílase, Chacabuco 158. v19

CASA ALQUILO CON TODA COMODIdad, por 100 $, Portela 95, Flores. v20

CASA BAJA MODERNA, DE 5 PIEZAS y 2 de servicio alquílase, Peña, 2451. v20

CASA DE 4 PIEZAS SE ALQUILA, CHIle 1128, razón Lima 666.

CASA 6 PIEZAS, DEPENDENCIAS, ALquilo $ 150, Bermejo 26.

CASA, 5 PIEZAS, DEPENDENCIAS, ALquilo, $ 140, C. Pellegrini 619.

CASA NUEVA ESQUINA, 5 P., A 2 cuadras de Av. Alvear, Malabia 3192.

CASA MODERNA, 7 PIEZAS, ALQUILO 180 $, Avenida de Mayo 1168.

CASA MODERNA, 7 PIEZAS, DEPENdencias, alquilo 160 $, Victoria 1171.

CASITA DEPARTAMENTO; ARAOZ NUmero 1648, 5 hab., comodidades y jardín, tranvías a una cuadra, alq. 70 $. v19

ALQUILER de CASAS y DEPARTAMENTOS

CASA 5 PIEZAS, DEPENDENCIAS, ALquilo 85 $, Independencia 1329.

CASAS ALQUILANSE A LA CALLE E interior, Sarmiento 971, Talcahuano 348. v20

CASA DE ALTOS UNA CUADRA PLAza Once alquílase, Rivadavia 3115. v21

CASA NUEVA, VESTIBULO, 6 PIEZAS, 4 cuadras subterráneo J. Ma. Moreno, alquilo 100 $, Guayaquil 296. v19

CASA CENTRAL SE ALQUILA, 10 HAbitaciones y demás; Venezuela 1764; tratar Sarmiento 1736. v19

CASA EN FLORES, ALQUILASE BOLIvia 278, de 5 piezas y dependencias, precio 130 $, tratar Maipú 66. v27

CASA BUENA, TODAS COMODIDADES, Acevedo 2253, entre Paraguay y Charcas, alquílase. v22

CASITA ALQUILO, 2 PIEZAS, baño, cocina, luz eléctrica 40 $, Don Cristóbal 1365, Caballito.

CASA CHICHE LAPRIDA 1314, ALQUIlo para familia, 140 $, todas comodidades. v21

CASAS CHICHES DE 5 y 6 PIEZAS Y comodidades, alquilo, California 1765, llaves y tratar al 1795. v20

CHARCAS 2996 ESQUINA Agüero. Altos, moderna, vestíbulo, sala, comedor, cinco dormitorios, todos a la calle, pieza para servicio, baño instalado, precio 160 $. v21

CATAMARCA 1036, BAJOS, VESTIBULO, sala, comedor, 4 dormitorios, baño, cocina, artefactos de luz eléctrica, precio 130 pesos, abierta de 9 a 11. v21

CASA MODERNA ALQUILASE, 7 HAbitaciones y demás comodidades, jardín al frente y gran fondo, 150 $; Gallo 2244.

CASA SE ALQUILA, 8 HABITACIONES, vestíbulo, baño instalado, despensa, cocina con económica, piezas para servicio, terraza con pileta, Gallo 2095, tratar Florida 470, 5o. p., 2 a 5. v19

CASA CORRIENTES 3847 AMPLIA, COmo para dos familias se alquila, consta de nueve habitaciones, dos cocinas, dos cuartos de baño y demás comodidades. v20

CASA ALTOS, MODERNA, 1er. PISO, 6 hermosas habitaciones, una de servicio, baño, vestíbulo, demás comodidades, 130 $, verla y tratar de 9 a 11 y 4 a 6, Cochabamba 2314. v19

CASITA NUEVA ALQUILASE, DE 3 PIEzas, estaba alquilada en 55 $, hoy alquilo por cualquier precio, gas, agua corriente, baño lluvia, gran patio mosaico, para criar aves, 4 cuadras del subterráneo, una cuadra de los tranvías 99 y 88, San Eduardo 1907. v19

DEPARTAMENTO SE ALQUILA, TACUArí 83, 7 piezas, 2 salas a la calle. v22

DEPTO. MODERNO, 4 HAB. ALQUILO barato, Independencia 3739. v9

DEPARTAMENTO MUY GRANDE 70 $, bajo, sin altos, alquilo, México 2030. v19

DEPARTAMENTO A LA CALLE, 4 PIEzas se alquila 50 $, Chiclana 2842. v19

DEPARTAMENTO 4 PIEZAS, TODAS comodidades, barato; Pozos 1732. v19

DEPARTAMENTO ALTO ALQUILASE, interior, 60 $, Canning 2291. v19

DEPARTAMENTO CON 7 PIEZAS, PIleta, azotea, 175 $, Lima 1005. v24

DEPTO. DE BAJOS, 4 HABIT., baño muy confortable, 85 $; C. Calvo 1629. v20

DEPARTAMENTO COMODO, 3 HABITAciones, se alquila, Belgrano 1777. v20

DEPARTAMENTO SE ALQUILA, DE cuatro piezas, en 50 $; Yerbal 1678. v21

DEPARTAMENTO A LA CALLE SE ALquila; Salta 170, piso 1o.

DEPART. MODERNO DE 3 PIEZAS Y 1 de servicio, alquílase, Tucumán 2248. v21

DEPARTAMENTOS ALQUILO, 2 PIEzas, cocina, servicio, 45 $, Rioja 1262. v20

DEPARTAMENTO DE 2 Y 3 PIEZAS 60 y 80 $, se alquila, Viamonte 1326. v20

DEPARTAMENTO SE ALQUILA DE tres piezas, Venezuela 769, precio 80 $. v20

DEPARTAMENTO INDEPENDIENTE, 3 piezas, 65 $, con comodidades, alquilo, B. Mitre 1930. v20

DEPARTAMENTO DE 3 GRANDES piezas, demás comodidades, alquilo; Tacuarí 1370. v19

DEPART., CORRIENTES 1758, GRAN comedor, 2 piezas, baño, inst. eléct. 110 y 60 $. v16

DEPARTAMENTO COMODO ALQUILAse, 3 piezas, etc., 75 $, Carlos Calvo 864. v20

DEPARTAMENTO SE ALQUILA, TRES piezas, baño y cocina 48 $, Medrano 1059. v19

DEPTO. MUY CENTRAL 100 $, 4 PIEzas con sol, baño, se alquila, Tacuarí 460. v19

DEPARTAMENTO LUJOSO, ESQUINA, 5 habitaciones y dependencias; Cangallo 1409. v19

DEPARTAMENTO POR 55 $, 3 PIEZAS, luz eléctrica, a una cuadra de Santa Fe Güemes 3558. v31

DEPARTAMENTO COMODISIMO A LA calle, nuevo, ascensor, baño instalado, 110 $, se alquila, Independencia 331. v22

DEPARTAMENTOS NUEVOS, CONFORT moderno, cocina a gas, alquilo 55 $, Independencia 4048. v19

DEPARTAMENTO DE 2 PIEZAS, BAño y demás dependencias, a personas mayores, 30 $ alquilo, Goya 642.

DEPART. BAJO, 2 PIEZAS, A PERSOnas mayores se alquila, 35 $, Constitución 3358. v20

DTO. MODERNO, 5 PIEZAS, 1 CUAdra Constitución, alquilo 75 $; B. de Irigoyen 1643.

DEPARTAMENTOS NUEVOS, baño completo, artefactos, alquílanse barato, Sarmiento 2611.

DEPTO. CENTRAL, BAJO, 4 PIEZAS, luz eléctrica, alquilo 75 $; Humberto 1 342.

DEPART. COMODO, 2 HAB., 1 SERV., patio, luz eléct., etc., 45 $, Alvarez número 1189.

DEPARTAMENTO SE ALQUILA, 3 PIEzas, luz eléctrica, pieza servicio, altos, todas las comodidades, $ 70, San Juan 1345. v21

DEPARTAMENTO CHIC, COCINA ECOnómica, agua caliente, baño, pieza servicio y demás comodidades, se alquila 70 $, se exigen referencias sobre moralidad, Corrientes 1981. v19

DEPARTAMENTOS NUEVOS, MODERnos, muy independientes, 2 y 5 habitaciones, baño instalado, hay ascensor, alquílanse 45 a 100 $, Guardia Vieja 3458, 2 cuadras del Abasto y Corrientes. v13

EN VILLA URQUIZA, ALQUILASE CASA nueva, 6 piezas, gas, luz eléctrica, agua corriente, 60 $, Quesada 5065. v24

EN Gral. URQUIZA; 3 CASAS SE ALQUIlan, calle Nahuel Huapi 5591 y 83, Mendoza 5515, con 5 piezas c|una, tratar Mendoza 5466. v19

EN SAN FERNANDO, A UNA CUADRA de la estación F. C. C. A., Oeste, se alquila casa-quinta con 5 piezas, hall, baño, cocina, w. c., 2 piezas para servicio, terreno de 3.000 varas, recién refaccionada, calle 9 de Julio entre Lavalle y Belgrano; tratar J. Gaztelu, Av. de Mayo 575, de 1 a 5 p. m. perm.

GAZCON 25 AL LLEGAR RIVADAVIA (est. Medrano), altos, vestíbulo, sala, comedor, 4 dormitorios, baño, cocina, pieza para servicio. Se está pintando y empapelando. Precio 120 $, tratar Bravo Barros y Cía. v21

MONTEVIDEO 88 ESQUINA B. MITRE, altos, único piso, comedor, 3 dormitorios, baño, pieza para servicio, azotea con pileta, recién pintada y empapelada, precio 150 $. v21

POR 100 $ CASA DE ALTOS, 5 HABItaciones, luz eléctrica a una cuadra de Santa Fe, Guemes 3560. v31

PETIT HOTEL, ARAOZ 2716, TODAS las comodidades, 7 piezas, 2 de servicio, pequeño jardín, precio 400 $; verlo de 3 a 6. No hay cartel.

PARANA 309 ESQ. SARMIENTO, ALTOS, vestíbulo, sala, comedor, 3 dormitorios, guarda-baules, 2 piezas para servicio, baño, cocina económica, azotea con pileta, precio 180 $, abierta de 1 a 3 y de 5 a 6. v21

POR 35 $, ALQUILO CASA EN WILDE, F. C. S. calle Bahía Blanca 387, a 3 cuadras de la estación y del tranvía línea 22, 3 piezas y cocina de material, quinta, jardín, aguas corrientes y mucho fondo, puede visitarse a cualquier hora. v19

REGIA CASA GRANDE ALQUILASE, hall, salita, salón, gran comedor, ante c. escritorio, 7 dorm., 4 cuartos baños, gran cocina, ante c., despensa, cuarto baño y 6 piezas servicio, riquísimos artefactos eléctricos y sanitarios, mosaicos extranjeros, cristales biselados en las puertas y ventanas, pisos parquets, balcones y galerías de invierno, mucho sol y aire, gran azotea, patio. $ 650, Córdoba 1353. v30

RODRIGUEZ PEÑA 178 A $ 180. Bonito departamento, vestíbulo, sala, comedor, 3 dormitorios, pieza para servicio, guarda-baules, baño instalado, cocina económica. v21

SE ALQUILA CASA ALTA RECIEN hecha; Medrano 936. v19

SE ALQUILAN DOS CASAS CON TODAS comodidades, Canning 2680 y 2682. v19

SE ALQUILA CASA, AMPLIO SALON, comedor, 5 habit. fondo Gral Iriarte 1798

SE ALQUILA UNA CASA, CON CINCO piezas y dos para servicio, 160 $, Viamonte 382. v19

SE ALQUILA CASITA CON 4 HABITAciones, y demás comodidades en 75 $, El Cano 2988, Belgrano. v19

SE ALQUILA CASA QUINTINO BOCAyuva 141, 80 $. 8 habitaciones, Rondeau 1687, 55 $. v20

SE ALQUILA CASA BAJA CON CINCO habitaciones y demás comodidades, Rincón 76, precio 160 $, tratar Alsina 956. v21

SE ALQUILA DEPARTAMENTO 4 PIEzas, luz eléctrica; Rivadavia 3163, 70 pesos. v19

SE ALQUILA DEPARTAMENTO MODERno, muy cómodo, 4 piezas principales, cuarto de baño instalado, con servicio de agua caliente, pieza de servicio, despensa, etc. Deán. Funes 554. v19

ALQUILER de CASAS y DEPARTAMENTOS

SE ALQUILA DEPARTAMENTO DE ALtos, dos piezas y luz eléctrica; Salguero 1630.

SE ALQUILAN DOS CASAS, BUSTAmante 2338 y Constitución 1554, verlas de 1 a 6, tratar Uruguay 1232, de 10 a 4 p. m. v21

SE ALQUILAN 3 PIEZAS, COCINA, luz eléctrica y comodidades, ver y tratar en la misma, Rivadavia 8720, T. Unión 1146, Flores. v20

ALQUILER de LOCALES y ESCRITORIOS

ALQUILO ESQUINA CON SOTANO Y habitaciones, Humberto 1o. 2800. v19

ALQUILASE LOCAL PARA TALLERES o depósito, Sáenz Peña 1187, 50 $. v19

ALQUILASE POR 100 $. DEPOSITO central en Flores, Condarco 544. v20

ALQUILASE SALA 1er. PISO, PARA sastrería u otro negocio. 50 $. Alsina 736.

ALQUILASE LOCAL GRANDE, PARA depósito de vino, etc., 60 $, Medrano 852.

ALQUILO LOCAL ESQUINA, UNICO, para negocio, Sgo. del Estero 1595. v20

ALQUILO ESQUINA, NEGOCIO, DOS piezas, piecita y galpón, 45 $, Bebedero 4302, Coghlan. v19

ALQUILO EL CONSULTORIO MEDICO del doctor Calabrese, o toda la casa, Moreno 2124. Visítese. v19

ALQUILASE LOCALCITO CON O SIN pieza para negocio, Gazcón 741, altura 4160 Corrientes. v19

ALQUILO CENTRAL, EN FLORES, por 160 $, linda esquina con armazones, Avellaneda y Bolivia. v19

ALQUILASE AMPLIO Y COMODO SOTAno, especial para depósito o habitación, Victoria 3549. v20

ALQUILO TERRENO 20 VARAS POR 50 dos piezas de cinc, caballeriza, 50 $, Frías 341, tratar Canning 139. v19

ALQUILO TERRENO 2.000 VARAS, PIEza madera, 2 cuadras estación Villa Urquiza, tratar Bucarelli 2720. v19

ALQUILO NEGOCIO CON O SIN PIEzas, etc., 130 a 180 $, Entre Ríos 361 al 371, ver de 9 a 11 y de 2 a 5 p. m. v19

ALQUILASE GALPON CON CASA habitación anexa y comodidades, Bustamante 1649. v19

ALQUILASE CASA AMPLIA, PARA familia, taller, industria o escuela, calle Paracas 283, a tres cuadras de Constitución; las llaves Av. Alcorta 1332. v19

ALQUILASE, ESPECIAL PARA DIVERsiones, industria, remate, inmenso local salón sin columnas, 3 entradas, Cerrito 458, por días o mes. v21

ALQUILASE EN LA CALLE MINISTRO Brin 965, un local con maquinaria instalada, apropiado para taller mecánico de precisión o composturas de automóviles, ocurrir Defensa 465. v19

CASA ESQUINA PARA NEGOCIO ALquílase, B. Mitre 3502.

CASA GRANDE, PARA NEGOCIO Y FAmilia, instalaciones; alquílase, Sarmiento 1440.

CASA 2 PIEZAS, 1 VENTANA, 25 $, otra 4 piezas, apropiada para taller 50 $, jardín las dos, Castro 1879.

CORRALON Y CASA AMPLIA CON báscula, alquilo; Bella Vista 2669, frente estación Paternal, F. C. P. v20

DE UN DEPOSITO GRANDE FRENTE a dique 1, se subalquila una parte; unos 350 mts. cuadrados; dirigirse por carta a F. H. 16; Av. de Mayo 575. v19

ESQUINA PARA NEGOCIO Y FAMILIA se alquila, 30 $, Mariano Acosta 1202, llaves al 1196. v20

EN SAN FERNANDO, SE ALQUILA un gran corralón con galpones y casa para familia, frente mismo al Canal, apropiado para un establecimiento industrial, ver y tratar A. Brown 333, Canal San Fernando, U. Telefónica 86 San Fdo. v25

HERMOSO LOCAL CON SOTANO Y demás comodidades, para negocio o escritorio de representaciones, se alquila, calle Talcahuano 74. v20

GALPON 12x7 ALQUILO EN 35 $ ALTOS, E. Unidos 1886. v19

GALPON SE ALQUILA, VIAMONTE 1561. v19

GRAN LOCAL $ 140, PARA DEPOSIto o taller; Salguero 765. v19

GALPON 10x24, PARA GARAGE, INdustria, 3 piezas, alquílase; Thames 79. v19

GALPON CENTRAL PARA INDUSTRIA 80 $, hay comodidad para familia, Corrientes 1919. v19

GALPON PARA INDUSTRIA O DEPOSIto, comodidad para familia, alquílase; Chile 1386.

LOCAL MODERNO CON COMODIDADES, alquilo, Lima 1236. v20

LOCAL MODERNO, SOTANO, 4 PIEZAS, dependencias, alquilo $ 150, Lima 688.

LOCAL ALQUILO 3 PIEZAS, LUZ ELECtrica, Rioja 1260. v20

LOCAL MODERNO, GRANDE, 3 PIEzas, etc., alq., paraje comercial, Rivera 1279. v20

LOCAL MODERNO, 60 $ Y DEPARTAmento por 45 $, alquílanse juntos o separados, Venezuela 3237. v20

LOCAL CUALQUIER NEGOCIO, SOTAno, comodidad familia, alquílase; B. Mitre 1040. v19

LOCAL NUEVO 300 METROS Y SOTANO igual para depósito y escritorio, Independencia 331. v22

LOCAL MODERNO, PARA CASA MAYOrista, espacioso entrepiso, sótano bajo, dos ascensores, se alquila; Alsina 1156. v22

LOCAL 2.60x25 METROS, SOTANO, COmodidad familia, alquilo; Medrano No. 228. v20

LOCAL ESQUINA AMPLIO, 7 VIDRIEras, comercial, $ 300, San Juan esquina Rincón. v20

LOCALES, 2, SE ALQUILAN POR MES 1, de 8,9 m. y otro 10x41, en o. municipal, con vidriera, sótano y casa para familia, Garay 2850. v21

LOCALES PARA NEGOCIO, 2 VIDRIEras y piezas, alquílanse Victoria 834, Rivadavia 1159, B. de Irigoyen 1100, Defensa 267 y 265.

LOCALES PARA NEGOCIO, SE ALQUIlan, baratísimos, Perú 1081, Paraguay esquina Larrea y Humahuaca esq. Salguero, tratar Sarmiento 562, altos. v19

LOCALES PARA NEGOCIO, 2 VIDRIEras y piezas alquílanse Alsina 1699, Solís 174 y 190, Defensa 692, Piedras 1099, Independencia 1600, C. Calvo 678, Cochabamba 670, Montevideo 172.

LOCAL CON COMODIDADES, DE 10 por 30 varas, Av. de Mayo 1348, ocupado actualmente por el Banco "Crédito Popular", con vencimiento en mayo próximo, alquílase en 350 $, tratar Arenales 1167. v19

MONTEVIDEO 62, SALON CON SOTAno, un dormitorio y dependencias; precio 60 $. Abierto de 3 a 5. v21

NEGOCIO CON SOTANO Y COMODIDAdes para familia, Paraguay esq. Montevideo, verlo de 9 a 10, alquilo 150 $.

POR $ 35 LOCAL ESQUINA MODERNO para negocio y habitación a 4 cuadras de la estación Villa del Parque, Cuenca 2595. v25

SE ALQUILA UN GALPON CON DOS piezas, Córdoba 3531. v20

SE ALQUILA UN CORRALON CON tres piezas, ver calle Pasco 1371. v21

SE ALQUILA CORRALON Y CASA EN muy buenas condiciones Uspallata 2761 al 65. v20

SE ALQUILA ESPLENDIDO LOCAL para almacén o despensa, con modernas instalaciones, Directorio 101 esq. Senillosa. v20

SE ALQUILA CORRALON PARA 20 CAballos y casa de 8 piezas grandes en 120 pesos. Verla de 3 a 5; tratar B. de Irigoyen 1515. v19

SE ALQUILA CASA ESPACIOSA CON comodidad familia, para negocio o industria, $ 200, verla de 3 a 5 p. m., México 1062. v20

HOTELES Y CASAS DE PENSION

A 25 $ PENSION, CON PIEZA 50 A 70, pasajeros 2 y 3 $; Rivadavia 1073. v19

A BUENA PENSION BUENAS PIEZAS, sala a la calle, Victoria 788.

A 50 $ PENSION, PIEZAS A LA CALLE. Trato de primera; Tacuarí 386. v19

AV. DE MAYO 861, PENSION ESPAÑA Hotel, mes desde 70 $, diario 3 $, vascos. v31

A LIMA 360, PENSION $ 35, CON PIEza 50, diario 2, piezas solas todo precio. v20

A IRIGOYEN 160 PENSION Y PIEza, día 2.50 $, mes 50 y 75 $, casa seria.

A 90 $ PENSION Y PIEZA AMUEBLAda, a dos, uno 60 $ en familia; Bmé. Mitre 868.

A MATRIMONIO, CABALLEROS, PENsión y sala, familia española, Alsina 657, 1o.

A $ 25 Y 30 RICA PENSION ESPAÑOla, con cama 30, 45 y 50; B. de Irigoyen 280. v20

A UNICOS INQUILINOS PENSION Y pieza, familia vasca, Talcahuano 425, 5o. piso.

A 35 $ PENSION SANA, ASEADA, CON cama desde 60; casa seria, decente, higiene, confort, teléfono; Sulpacha 383. v23

A PRECIOS REDUCIDOS PENSION familia vasca, pasajeros mensual, Victoria 1166.

A PRECIO MODICO PENSION, MEDIA pensión, piezas, confort; Chacabuco No 859. v20

A LAS FAMILIAS Y CABALLEROS deben tomar pensión familiar, Cerrito 84, visiten la casa. v20

A 55 Y 60 $ PENSION FAMILIAR, COMpleta, buena, servida en la pieza, mucho aseo a matrimonio o caballeros, Cerrito 443, salita y antesala. v19

BUENA PENSION Y LINDA PIEZA EN familia, Cangallo 1252, dpto. 9, piso 20.

CON PENSION SE ALQUILA LINDA sala y pieza en familia, Victoria 1163.

HOTEL PENSION, TACUARI 142, PIEzas y pensión desde 2 $ por día.

HOTEL EUROPA, B. MITRE 1294, PIEza y pensión matrimonio, 6 $, solo 3 $.

HOTEL NAVIA, TALCAHUANO 45, SAlas y piezas desde 1.50, con comida, 3 pesos por día. v23

HOTELES Y CASAS DE PENSION

HOTEL COMERCIAL, RIVADAVIA 1110, especial para pasajeros, piezas y salas desde 2 $ por día. v19

PENSION Y MEDIA PENSION, BUENA y barata, casa familia, Moreno 2754. v19

POR 50 $ CASA Y PENSION FAMILIA española, Talcahuano 423, 2o. piso. v19

PENSION BUENA DA FAMILIA DECENte a una o dos personas, Constitución 2032. v21

PENSION Y PIEZA EN FAMILIA, 50 $, pensión sola 30 $; Bolívar 782, 1er. piso, izquierda.

PENSION, ESPLENDIDA SALA, CON O sin muebles, en familia, Esmeralda 954, dep. 5.

PENSION EN FAMILIA, SALA AMUEblada a dos caballeros, 110 $; Humberto 1o. 847. v20

RESTAURANT GENOVA, CORRIENTES 1597, comidas completas, con vino $ 1. v14ab.

CASAS, LOCALES Y PIEZAS BUSCADAS

ALQUILAR DESEO CASA MODERNA, 5 ó 6 piezas con jardín, sobre subterráneo, de Caballito a Flores, dirigirse por carta con detalles y condiciones a G. F. D., Ituzaingó 1089. v19

BUSCO CASA PARA SUBALQUILAR, ofertas, Tucumán 1531, T. H.

CASITA DE 4 PIEZAS Y DEMAS DEpendencias se desea alquilar, radio Caballito, Flores o Belgrano, dentro del adoquinado y no distante más de dos cuadras de tranvía al centro; ofertas por carta O. M., Las Heras 1693 o teléfono 2520, Juncal.

DESEO ALQUILAR SALA PARA ESCritorio; por carta; Paraná 323, Alvarez.

DESEO ALQUILAR SALA, ANTESALA o departamento, personas mayores, indicar precio; por carta; Maipú 366.

DESEO ALQUILAR CASA BAJA, SIN altos, radio Callao a Medrano, Belgrano a Santa Fe; por carta J. C., Victoria 4089.

JOVEN BUSCA PENSION CON PIEZA a la calle, en casa de familia inglesa, radio Pueyrredón a Sulpacha, 65 $, por carta a F. C., Av. Tres Cruces 3566. v19

MATRIMONIO SOLO DESEA ALQUIlar sala a la calle, en casa baja, con cocina, de Rivadavia al Norte. Escribir precio V. J., Ayacucho 966.

SEñorita DESEA PIEZA O SALITA CON luz en familia decente de 15 a 18 $ m., Independencia 1514.

SE NECESITA SALA Y DORMITORIO A la calle, muy bien amueblado, en el centro. Por carta a M. M., C. Pellegrini 694. v19

SALA Y ANTESALA CON VESTIBULO, para consultorio médico, se precisa. Contestar por carta, precio y situación, Dadin; Corrientes 3284.

SALA, DORMITORIO Y ANTESALA despacho, bien amuebladas, con todas comodidades en casa de familia tranquila, desea alquilar caballero honorable. Detalles con precio a A. Garay; Cerrito 1682.

SE DESEA ALQUILAR UNA CONFORtable casa, barrio central sud, debe ser asoleado, con patios, no menos de 7 dormitorios, dos cuartos de baño, calefacción ó estufas, ofertas a F. D. J., Perú 353. v19

ALQUILER DE HABITACIONES

ALQUILASE PIEZA BIEN AMUEBLADA a caballero solo, Libertad 36. v19

ALQUILASE UN COMEDOR, MORENO 1472, no hay papel.

ALQUILO PIEZAS AMUEBLADAS CON o sin pensión, Sarmiento 732. v20

ALQUILASE UNA HERMOSA PIEZA, casa particular; Solís 146. v20

ALQUILASE PIECITA A PERSONA SEria; Lavalle 1169, p. 2o.

ALQUILASE 12 $ PIECITA A HOMbre solo; Callao 341.

ALQ. LINDA SALA 37 $, SGO. DEL Estero 1056, altos, no hay papel. v20

ALQUILO SALA CON BALCON A PERsonas mayores; Viamonte 843, 2o. piso.

ALQUILO HABITACION CON MUEbles, Lavalle 1139.

ALQUILO COMEDOR Y PIEZA AMUEblada a 30 y 45 $, Cangallo 2429. v20

ALQUILASE LINDA PIEZA BIEN amueblada, barata; Paraná 460.

A SALAS CALLE, PIEZAS, PENSION, Pellegrini 14; llamar en la portería.

ALQUILANSE DOS LINDAS PIEZAS muy baratas, con luz, Lima 1159.

ALQUILASE PIEZA AMUEBLADA, AV. de Mayo 676.

A 20, 25 Y 30 $ HERMOSA PIEZA amueblada, C. Pellegrini 622, teléf., baño.

ALQUILASE PIEZA EN 24 $; LIBERtad 271. v23

ANTESALA Y PIEZA A MAYORES ALquilo, Rivadavia 1157.

ALQUILO HERMOSAS SALAS, B. DE Irigoyen 218.

ALQUILASE PIEZA AMUEBLADA A persona seria, Sarmiento 1039. v21

ALQUILO SALA O PIEZA AMUEBLAdas, casa familia, Perú 1148, 2o. piso.

ALQUILO DOS LINDAS PIEZAS, UNICO inquilino, Campichuelo 376. v20

ANCHORENA 1160 ALQUILANSE 7 piezas altas y comodidades, 135 pesos. v19

ALQUILO PIEZA AMUEBLADA A CAballero, Alsina 2026. v19

ALQUILO PIEZA AMUEBLADA A CAballero en 25 $, Lavalle 1431. v19

ALQUILANSE DOS PIEZAS A MAYOres, Pueyrredón 1932. v21

ALQUILASE SALA CON TODO CONfort y una pieza; Sulpacha 463. v20

ALQUILASE UNA PIEZA; ENTRE RIOS 1527. v19

ALQUILASE PIEZA CON O SIN MUEbles; Córdoba 1439. v19

ALQUILASE UNA PIEZA CON COMOdidades; Coronel Díaz 2142. v19

ALQUILO PIEZA PARA HOMBRE O matrimonio solo; Charcas 2373. v19

ALQUILASE PIEZA GRANDE Y chica, no hay papel, Alsina 258. v19

ALQUILO PIEZA GRANDE, ESPARZA 62, altura Rivadavia 3300. v19

ALQUILASE PIEZA CON COMODIDAdes, Paraná 132. v19

A RIO BAMBA 124, ALQUILO PIEZA grande, bien amueblada, jardín. v20

ALQUILO PIEZA A LA CALLE, PASAje Libedad casa 3. v19

ALQUILO PIEZAS, LUZ Y TELEFONO, Sarmiento 1709. v19

ALQUILANSE PIEZAS A 35 $, CON luz; C. Pellegrini 282. v19

ALQUILO SALA TODO CONFORT Y una pieza, buena pensión, Sulpacha 468 v20

ALQUILO LINDA SALA A HOMBRES solos, casa tranquila, Esmeralda 530. v20

ALQUILO PIEZA AMUEBLADA CON O sin pensión, casa familia tranquila, Cevallos 535.

ALQUILO HERMOSA PIECITA INDEpendiente, 10 $, Laprida 912 esq. Córdoba. v20

ALQUILASE SALA AMUEBLADA, CON o sin pensión, Av. de Mayo 1111, segundo piso.

ALQUILASE COMEDOR, PIEZA AMUEblada, con pensión, toda comodidad, Paraguay 1969. v21

ALQUILO HERMOSA SALA, LUZ ELECtrica, baratísima, 26 $, Coronel Díaz 1705. v23

ALQUILASE PIEZA A PERSONAS MAyores, todas comodidades, C. Pellegrini 1091. v21

ALQUILO DOS PIEZAS JUNTAS O separadas para personas mayores, Moreno 786.

ALQUILASE PIEZA AMUEBLADA Y pensión a la francesa, Lavalle 1025, departamento 9.

AV. DE MAYO 605, 4o. PISO, ALQUILO sala con balcón, muebles y pensión de primera, a matrimonio.

ALQUILO PIEZA SALA AMUEBLADA, con pensión, familia vasca, Victoria 2166.

ALQUILO DOS SALAS, FAMILIA SEria, no hablar al portero, primero izquierda, Córdoba 457.

ALQUILANSE HERMOSO COMEDOR Y pieza muy ventiladas, con comodidades, C. Pellegrini 126.

ALQUILO PIEZA CON MUEBLES A matrimonio solo, lavar, cocinar, 35 $, Moreno 1735.

ALQUILASE SALA CON MUEBLES, CAsa de familia, no hay papel, Santa Fe 2092. v20

ALQUILO PIEZA CON LUZ A señora o señorita, casa de familia, única inquilina, Varela 472, Flores.

ALQUILO PIEZA CON LUZ Y COMOdidad a una cuadra subterráneo estación J. Ma. Moreno, Yerbal 555.

ALQUILO SALA, PUERTA INDEPENdiente y pieza, avenida de Mayo 1057, 6or. piso, núm. 5. v22

ALQUILASE SALA CON O SIN MUEbles y una piecita, en 18 $. casa familia, Charcas 1679. v19

ALQUILASE 1 O 2 CABALLEROS SOlos, pieza amueblada, casa familia Sgo. del Estero 361. v20

ALQUILO PARA HOMBRE SOLO PIEzas, con o sin muebles, luz y baño; Piedras 1260. v19

ALQUILO PIEZA AMUEBLADA, BALcón, persona formal, casa tranquila; México 1908. v19

ALQUILO PIEZA AMUEBLADA, INDEpendiente, único inquilino; Arenales 2746. v19

ALQUILASE SALA A LA CALLE, CASA familia, con o sin pensión; Carlos Pellegrini 641, piso 3o. v20

ALQUILASE HERMOSO COMEDOR Y comodidad, único inquilino, Sgo. del Estero 1050. v20

ALQUILASE ANTESALA A PERSONAS mayores, casa familia, luz eléctrica; Moreno 2160. v19

ALQUILASE PIEZA AMUEBLADA, CON ventana, a caballero decente, único inquilino, México 1480, p. 5o, 1a. (hay ascensor), esc. 1a. v19

ALQUILER DE HABITACIONES

ALQUILO SALA AMUEBLADA Y PENsión, confort, único inquilino, Alsina 2106, 2o. piso D. v19

ALQUILO PIEZA AMUEBLADA, CON balcón, a mayores; Bmé. Mitre 1515, 2o. piso. v19

ALQUILASE PIEZA AMUEBLADA A LA calle, a una o dos personas, Talcahuano 280, 2o. piso. v19

ALQUILASE HABITACION SIN MUEbles a matrimonio o personas mayores, único inquilino, Pasaje Beade 590, Caballito. v19

ALQUILASE COMEDOR, DORMITORIO, cuarto de baño, cocina a gas, luz eléctrica a personas mayores, único inquilino, Guayquiraró 637, entre Gaona y Mendez de Andés, Caballito. v19

COMEDOR BARATO, CASA TRANQUILA, alquílase, Río Cuarto 1509. v19

COMEDOR ALQUILASE RECIEN PINTAdo por 32 $, con luz, Bolívar 611.

COMEDOR Y PIEZAS SE ALQUILAN A mayores; Yatay 389, altos. v19

COMEDOR ESPLENDIDO ALQUILO, cocina independiente y toda clase de comodidades, casa tranquila; Sulpacha 1041.

CORTA FAMILIA RESPETABLE, ALQUIla comedor y pieza, comodidades, precio módico, único inquilino, Puan 360, 3 cuadras Rivadavia. v19

DOS PIEZAS Y COMODIDADES, ALQUIlo a personas mayores, Belgrano 3515. v19

DOS PIEZAS POR $ 30, PARA MAtrimonio o señoras, se alquilan; Mansilla 2713 y Bermejo. v19

FAMILIA RESPETABLE, ALQUILA pieza amueblada, con pensión, Corrientes 982. v20

FAMILIA DECENTE A IGUAL ALQUILA pieza y pensión a 2 personas o matrimonio, Perú 142, piso 1o.

HERMOSA PIEZA SE ALQUILA, A caballeros, casa familia; Piedras 836.

HABITACION GRANDE SE ALQUILA con luz eléctrica, p. 26 $, frente est. Constitución, Lima 1915. v19

HERMOSA PIEZA EN LA AV. DE MAyo 1180, 2o. piso, alquílase a hombre solo, 35 $.

LINDA PIEZA AMUEBLADA ALQUILO bajos, cómoda y barata, Lavalle 2652.

LINDA PIEZA AMUEBLADA 25 $, MAtrimonio o señoras, Chile 414.

LINDA SALA AMUEBLADA, 2 BALCOnes, alquilo, con buena pensión francesa a persona sola o a matrimonio, teléfono, Cangallo 1148. v20

PIEZA Y COCINA, MATRIMONIO SIN hijos, se alquila, B. Mitre 1693. v20

PIEZA PARA HOMBRE SOLO, VENTILAda, en 12 $; B. Mitre 2169. v21

PIEZAS DE 14 A 16 $ CON LUZ, alquilo, Moreno 2088.

PIEZA GRANDE, ALQUILO EN 12 $, Dorato Alvarez 2021 (antes Bella Vista)

PIEZA AMUEBLADA SE ALQUILA A señorita sola, Sgo. del Estero 868. v19

PIEZA GRANDE, RECIEN PINTADA Y con celosía 14 pesos, Godoy Cruz 860. v20

PIEZA PARA MATRIMONIO, VISTA AL río, comodidad lavar, 20 $, Viamonte 325. v19

PIEZA HERMOSA A PERSONA SOLA, con luz, único inquilino, alquilo, Salta 342. v19

PIEZA AMUEBLADA SE ALQUILA A caballero en familia alemana, a 1 cuadra del Parque Lezama; Caseros 471, dcha.

PIEZA EN 12 $, CON LUZ Y OTRA DE 4x4, en 24 $, con luz, alquilo, México 1365.

PIEZA GRANDE CON BALCON A LA calle, se alquila; Estados Unidos núm. 1650. v20

PIEZA GRANDE 12 $, CALLE MAURE 3861, a dos de Triunvirato y una de J. Newbery, dueño Sarmiento 3857. v20

PIEZA ELEGANTEMENTE AMUEBLAda, con todo confort, se alquila en casa de señora sola, sin pensión; Sulpacha 756, 4o. piso, dep. 9. v19

SE ALQUILA UNA LINDA SALA, ESTAdos Unidos 1861. v19

SALA Y DOS PIEZAS SE ALQUILAN, Yatay 389, altos. v19

SE ALQUILA UNA PIEZA PARA HOMbre solo, B. Ríos 455. v19

SE ALQUILAN 2 PIEZAS MUY BAratas, Quintino Bocayuva 1028. v19

SE ALQUILA SALA Y ANTESALA EN casa de familia, México 1123. v19

SE ALQUILAN PIEZAS INTERIORES, Rivadavia 1039. v19

SALAS AMUEBLADAS, MUY LINDAS, se alquilan, Cerrito 734.

SE ALQUILA PIEZA PARA HOMBRE solo 15 $, Sgo. del Estero 648.

SE ALQUILAN DOS PIEZAS, UNICO INquilino, Saavedra 1121. v20

SEÑORITA MODISTA, DESEA COMPAñera de pieza, seria; Belgrano 1628. v20

SALA O PIEZA AMUEBLADA ALQUILO; Cerrito 557, piso 1o., derecha. v20

SE ALQUILA PIEZA PARA HOMBRE solo; Defensa 1539.

SE ALQUILA ANTESALA, MONTEVIdeo 767. v19

SALITA BALCON COCINITA INDEPENdiente a matrimonio solo, B. Mitre 2169. v21

SE ALQUILA PIEZA A PERSONA MAyor, único inquilino; La Mar 184 esq. Benillosa. v19

SE ALQUILAN 2 PIEZAS, COMODIDADES a matrimonio o mayores, casa tranquila, barata, Viamonte 1655. v19

SE ALQUILA PIEZA CON baño INSTAlado, para matrimonio o caballero, Moreno 2287, dep. 1. v19

SE ALQUILA PIEZA AEREADA, LUZ para personas mayores; C. Calvo 3735, dep. 7. v20

SE ALQUILAN DOS PIEZAS JUNTAS Y una separada, con toda comodidad; Cangallo 1111. v19

SGO. DEL ESTERO 1410, ALQ. A CABAllero pieza con balcón, con o sin pensión. v19

SALA, ANTESALA Y COMODIDADES, se alquila barato, en casa de matrimonio solo, Av. de Mayo 1246, piso 4o., ascensor.

SALA Y SALITA AMUEBLADAS, ALQ., juntas o separadas, con o sin pensión; Corrientes 2529. v21

SE ALQUILA SALA Y ANTESALA, EN casa de corta familia, con todas comodidades; Sarandí 531.

SE ALQUILAN UNA PIEZA Y UN ALTIllo, sin muebles, para hombre solo, Lavalle 854

SE ALQUILAN PIEZAS PARA HOMBRE y sala para matrimonio, amuebladas, con o sin pensión, Corrientes 1254, 4o. piso, dep. H. v29

SALA Y PIEZA AMUEBLADAS, CON muebles nuevos, se alquilan a caballero solo, casa de familia, baño caliente, Talcahuano 256, piso 3o. v21

SE ALQUILA A señor DISTINGUIDO, que desee una absoluta comodidad, dormitorio, sala, con todo confort, independiente, casa matrimonio solo, México 2327. v21

UNA PIEZA CON O SIN MUEBLES, hombre solo, Agüero 1659. v19

INSTRUCCION PUBLICA

AL NACIONAL, NAVAL, MILITAR enseña Aguilar, Andes 131. v27

A niños Y señoritas! CURSO GRATUITO de telegrafía, Corrientes 951.

A $ 5 TENEDURIA DE LIBROS Y cálculos, ambos sexos; Rivadavia 1725. v22

AMBOS SEXOS, MAQ. ESCRIBIR 3 $. Medrano 306 y Corrientes 2778. v20

A SAN JUAN 1792, TENEDURIA, arit., máq., diploma, etc., 10 $; prof. Luca. v21

A 10 $ PROFESORAS DEL CONSERVAtorio Williams dan lecciones piano, solfeo, Chiclana 3041. v20

A PRENDER PIANO, CANTO, VIOLIN, guitarra, dibujo y pintura a 3 $ mes; Bmé. Mitre 868. v20

AGRONOMIA, VET., INGRESO AL año sin bachillerato, García, Rivadavia número 2188, dep. 6, pasaje. v24

AV. DE MAYO 1180, BELGRANO 2896 y Perú 1465. Máquinas escribir $ 3, ortografía, caligrafía, aritmética 5 $. v25

ANEXO INSTITUTO CENTRAL, BS. Aires, Prepara del 1o. al 6o. año; especial; Brasil 1508. v21

ACAD. BENTURAS, LOS CINCO años del Nacional, especializándose en ingresos; Corrientes 1792. v22

A LA FACULTAD DE AGRONOMIA O Veterinaria, preparo ingreso, sin bachillerato. Exito seguro. Córdoba 3220. v23

ACADEMIA BERLITZ, CALLAO 384, LA única verdadera. Francés, inglés, alemán, español, italiano, latín, etc. Lecciones particulares, clases diurnas y nocturnas.

ACADEMIA CENTRAL "MELILLO", clases diarias de corte, confección, corsés, labores, se otorga diploma, Independencia 2541. v23

ACADEMIA BENTURAS NAVAL, MILItar, recomiéndase porque sus alumnos ocupan los primeros puestos. Pupilos y externos, Corrientes 1792. v22

A INGRESAR DIRECTAMENTE AL 2o. año Nacional, éxito seguro. Preparación para rendir dos o más años en uno de: Nacional, Comercial, etc., Brasil 1363. v21

A 10 $ AL MES, enseño LA TENEDURIA de libros a oro y papel, práctica en poco tiempo, Rivadavia 2475, clases día y noche. v25

AL COLEGIO "GUEMES", CHILE 942. Cursos nocturnos de contabilidad, francés, taquigrafía y dactilografía. De 5 a 10 p. m. v23

A 4 $, MAQUINAS CON PRACTICA ESCritorio, 10 $ tened. libros, taquigrafía, alemán, ortog., gram., idiomas, Corrientes 1241, enseñanza sólfeo. v24

ACADEMIA STANDARD AMERICAN.— Corte y confección. Ninguna señorita ni sastre ha de faltar al nuevo y abreviado sistema inglés, Belgrano 1333. v20

ACADEMIA INTEGRAL A 10 $. CORTE y confección, artes decorativas, repujado, metal y cuero, clases individuales, doy diploma, sistema patentado, Bernardo de Irigoyen 1577, altos. v1ab.

INSTRUCCION PUBLICA

A $ 5 LEER, ESCRIBIR, CUENTAS, calig., ortg. ambos sexos; Rivadavia No. 1725. v22

ARMADA, EJERCITO, BACHILLERATO. Enseñanza particular, seria y garantizada. Ias. becas, militar; Huerta, Basso, Quiroga, Alsina 1160, dep. A. v20

ACADEMIA BERNARDI, CORTE Y CONfección, corsés, flores, labores y demás, enseñanza para señoras y señoritas, conservatorio anexo, 10 años de éxito, Santa Fe 2606. v2a

AVENIDA M. DE OCA 483 AL 495, INStituto "Alberdi". Enseñanza elemental, secundaria y superior. Gran casa-quinta. Pupilos, externos y pensionistas estudiantes del interior. v19

ACADEMIA INTERNACIONAL DE COmercio, cursos abreviados para tenedores de libros, peritos, contadores, ingreso y años del nacional, idiomas, taquigrafía, etc. Corrientes 2569. v20

A TENEDORES DE LIBROS, BALANceadores, Contadores Públicos, Cajeras, preparo rápido el Cont. Pco. Baldassare, desde 10 $. Diplomas de 1 a 4 meses. Cursos especiales por correo, Brasil 1363. v21

ACADEMIA SUPERIOR DE COMERCIO "Heller", Corrientes 3735, Rivadavia 6838 y Montes de Oca 245. Continúa abierta la inscripción para todos los cursos del presente año. Director: A. Heller, profesor y contador público nacional.

ACADEMIA BERLITZ, AV. DE MAYO 847. "La única verdadera". Francés, inglés, alemán, etc. Clases diurnas y nocturnas. Otórganse certificados de estudios. Advertencia: en la calle Callao no existe sucursal. v23

ACADEMIA "CAMPOS" MILITAR Y NAVAL
Profesores oficiales ejército, marina. Director, Victorino Campos, últimos exámenes aprobaron 85 alumnos. Primeras becas: Rempel, Esperanza, Mardaraz. Pupilos, externos, Arenales 1140. v22

AVISO DE INTERES: EN 15 DIAS ENseño teneduría de libros (partida doble) con la ayuda de un aparato patentado por el S. G. de la Nación. Unico sistema. Exito seguro. Profesor: Isaac Heller, contador y balanceador público, Rivadavia número 3412. v19

A 10 $ MENSUALES EN LA "ACADEmia Mercantil Pagano" (incorporada para todos los cursos a la E. S. de Comercio de la Nación) se dictan lecciones diarias de teneduría de libros a oro y papel, cálculos mercantiles, aritmética, álgebra, inglés, francés, castellano, caligrafía, etc. Clases diurnas y nocturnas. Se reciben pupilos, Uruguay 228, U. T. 543, Libertad. v2abril

ADQUIERAN "SISTEMA HELLER". — obras reconocidas las mejores para aprender y consultar: "Tratado de Contabilidad", 6 $. "Aritmética Comercial" práctica y razonada), 3 $. "Ortografía Castellana", redacción, cartas, contratos, documentos, vocabulario, 3 $. "Colección de 40 Contabilidades", $ 1.50. "Caligrafía Moderna", 1 $. Pedidos al autor: Isaac Heller, Rivadavia 3412 y librerías. v19

AL INSTITUTO SUPERIOR DE ENSEñanza para señoras y señoritas, calle Santa Fe 1682. Corte y confección, labores, sombreros, corsés, flores artificiales, idiomas, música y canto. La enseñanza en corte y confección de Mme. Pollak es reconocida por la más rápida y superior de todos los métodos conocidos hasta la fecha. Se dan clases especiales y prepárase señoras y señoritas para obtener el título de profesoras en 20 días. Se admiten internas y externas. Pidan prospectos gratis. v19

ACADEMIA NACIONAL de BUENOS AIres, Callao 384. Instituto modelo de enseñanza secundaria, comercial y técnica. Cuerpo docente de 18 profesores competentes y diplomados en las Facultades y escuelas normales de la República y Europa. Está abierta la inscripción para todas las clases. Preparación sólida y segura para ingreso y años Nacional, Comercial, etc. Los éxitos obtenidos en los últimos exámenes oficiales, son la mejor garantía, Callao 384. v19

AL INSTITUTO SUPERIOR DE CIENcias Comerciales "Heller", Rivadavia 3412. Más acreditado y moderno. Continúa abierta la inscripción para los cursos rápidos y prácticos de "Contadores", "Balanceadores", "Tenedores de Libros", "Empleados Idóneos", "Cajeras", "Dactilógrafos", "Taquígrafos", etc. Enseñanza individual atendida personalmente por el fundador y director: Isaac Heller, profesor, contador, balanceador público y autor de las renombradas obras: "Sistema Heller". Cursos especiales por correspondencia. Otórgase diplomas. Soliciten informes a Rivadavia 3412. v19

AQUILANO", INSTITUTO SUPERIOR. Incorporado (decreto 13 de junio 1914). Cangallo 1723, U. T. 5790, Libertad. Enseñanza Comercial y Nacional. Clases diurnas y nocturnas para: ingresos, contadores, balanceadores, peritos mercantiles, idóneos tenedores de libros, idiomas (inglés, francés, 5 $). Años del Nacional pudiéndose dar dos ó más años en uno. Inscripción gratis. Unica institución en la Capital que prepara verdaderos tenedores de libros prácticos aptos para cualquier casa de comercio. Director: José Radamés Aquilano, contador público nacional y licenciado en matemáticas. Profesores especialistas para cada asignatura. "Res non verba". v21

AL INSTITUTO PORRERA DE ENSEñanza para señoras y señoritas.
Continúan los cursos por el plan de enseñanza más moderno, patentada por el Superior Gobierno de la Nación y extranjero. Preparación rápida para obtener diploma: en
CORTE Y CONFECCION
Labores en general. Lencería, trabajo manual, economía doméstica, sombreros, corsets, flores artificiales, dibujo, pintura modelado, contabilidad y teneduría de libros, música, canto e idiomas.
No hay vacaciones. Se admiten internas, medio internas y externas. Pídanse programas, se mandan gratis, Charcas 1105, esquina Cerrito. v20

ACADEMIA ESPECIAL DE CORTE Y confección, casa de moldes, Cangallo 1224. Sistema patentado por el S. G. de la Nación. Fundada en esta capital en el año 1897. ¡20 años de éxito! Premiada con medalla de oro en la exposición anexa al Congreso Nacional del Niño, por estudios de corte y confección de corsés. Unica institución que por su método de enseñanza, garantiza la preparación de profesoras de corte para las escuelas profesionales. La enseñanza es completa, comprendiendo toda clase de prendas para señoras, señoritas y niños, por mes 10 $. Cursos especiales para el corte y confección de corsés y demás prendas higiénicas y ortopédicas en un mes. Las clases son dictadas personalmente por la señora Modesta R. de Fuertes, profesora de reconocida competencia en este arte. Se otorga diploma. v20

ACADEMIA "LUIS PASTOR" NAVAL Y MILITAR
Director: Francisco Suárez de Deza, ingeniero civil y catedrático nacional, Azcuénaga 1054. Preparación sólida y garantida para ingreso y 1er. año a la Escuela Naval y Colegio Militar. Unica en la República que solo prepara para ambas carreras, en un curso, sin necesidad de tener aprobado ningún año del Nacional. El éxito indiscutible y siempre creciente de esta Academia, en 37 años de funcionamiento, lo prueba el estar formada la E. Naval y C. Militar por alumnos de la misma. En los exámenes de noviembre, de los 190 que ingresaron a ambas carreras, fueron 171 preparados en esta Academia, siendo las primeras becas del C. Militar: José Ramayón, Axel Rolf, Roberto García Barros, José Brasesco, Emilio Bengolea, Francisco Lemoine, Raúl Munilla: de la E. Naval: Humberto Longhi, Alberto Oddera, Alfredo van Zuyler, Justo Ballestrin, Fermín Bergara. Nótese que los millares de alumnos preparados por esta academia en 37 años, son ahora casi todos los jefes y oficiales del ejército y armada. El nuevo curso comienza actualmente. Se admiten pupilos, medio pupilos y externos. v7a.

ASPIRANTES A "PERITO MERCANtil", "Idóneo Tenedor de Libros" y "Dependientes de Comercio": continúa abierta en la "Academia Mercantil Pagano" (incorporada para todos los cursos a la E. S. de Comercio de la Nación) la matrícula para todos los cursos oficiales, que se inauguraron el 15 del corriente mes de marzo, la que se clausurará el 30 del mismo mes. Pudiendo inscribirse también los que no tengan certificado de 6o. grado, pues gozarán de los mismos beneficios de los alumnos regulares de la E. S. de Comercio de la Nación. Los interesados pueden inscribirse en la secretaría de la Academia todos los días hábiles, de 8 a. m. a 10 p. m. Nótese: que esta Academia es la única que ha llegado a expedir a sus alumnos títulos de "Perito Mercantil" y "Contador Público Nacional". Clases diurnas y nocturnas. Se reciben pupilos, medio y cuarto pupilos. Prospectos y programas gratis pueden solicitarse personalmente, por correo o por teléfono. Director: Salvador V. Pagano, contador público nacional, autor del "Tratado Teórico-Práctico de Contabilidad y Teneduría de Libros", más completo de los publicados hasta la fecha y del "Tratado de Contabilidad de Seguros", única obra en su género, Uruguay 228, U. T. 543, Libertad. v3ab.

BACHILLERATO PARA niñas, ABIERTA la inscripción, incorporado, Callao 606. v26

BACHILLERATO EN 2 años, DIURNO O nocturno, Corrientes 2778 y Medrano 306. v20

BACHILLERATO GRATUITO! GRATUIto! Rapidísimo y seriamente garantido; Corrientes 951.

BACHILLERATO NOCTURNO GRATUIto, instituto Mariano Moreno, Santa Fe 2858. Funciona además un curso completo en dos años. v21

BACHILLERATO DEL COLEGIO NACIOnal, título perfecto en 2 años, los honorarios se abonarán después de ingreso a la Facultad; admite pupilos, seriedad absoluta. Antes de empezar sus estudios tome informes verbales; San José 450. v19

COLEGIO MILITAR, ESTABLEC. ARgentino, pupilos 60 $, S. Juan 1566, U. Telef. v27

CANTO, PIANO Y SOLFEO, POR PROfesora diplomada, medalla de oro; Lima 1479. v20

COLEGIO NEGROTTO, INCORPORADO Colegio Nacional, Sta. Fe 5141. Clases especiales de sexto grado. v29

CALIGRAFO, REFORMO LA PEOR LEtra en un mes y ortografía; Rivadavia 1725. v22

COLEGIO MARIANO MORENO, SANTA Fe 2858. Hermosa casa-quinta. Preparación para Nacional, Comercial, Naval, Militar. Pupilos 25 $. v21

INSTRUCCION PUBLICA

CLASES A DOMICILIO, DESDE 10 $, maestro argentino, Soler 4220. v19

CONSERVATORIO TONINI, CAPOCCI, Fornarini, Córdoba 617, están abiertas las inscripciones, hay becas. Pídanse programas. v19

CONSERVATORIO TONINI, CAPOCCI, Fornarini, Córdoba 716, están abiertas las inscripciones, hay becas. Pídanse programas. v20

CALIGRAFO MARGARIT — CANGALLO 1252.—Reforma y enseña inglesa, redonda, etc., método inmejorable. Certificados ex alumnos disposición.

COLEGIO LUPPI, INCORPORADO, ESquiu 1361." Hermosa casa-quinta especial para niños del campo. Enseñanza primaria, secundaria y comercial. Admite pupilos desde 7 años. v19

COLEGIO VICTOR HUGO, INCORPORAdo Nacional, Comercial y enseñanza primaria. Los alumnos preparan al mismo tiempo 6o. grado y 1er. año. Cursos especiales para el Nacional central. Pupilos, medio y externos, Salguero 642. v21

COLEGIO E INST., INCORP.—PREP. Nav. Mil. y Nac. Cursos especiales para idóneo de farmacia, Liceo de señoritas, dos años en uno (garante examen). Pupilos 35 pesos. Pidan reglamento. Dirección, Paraguay 3000. v31

COLEGIO RIVADAVIA, Rivadavia 3354. Enseñanza primaria, elemental, los años del Nacional y Comercial, pudiendo dar dos años en uno. Preparación para el ingreso al Nacional, Comercial, Industrial, Mecánicos, Naval y Militar. Admite pupilos desde 40 $. v21

COLEGIO JUAN BAUTISTA ALBERDI, Cerrito 979. Dres. Pedro D. Viera y Ernesto Arié. Enseñanza primaria, secundaria y comercial. Prepárase ingreso al Nacional, Naval y Militar. Se admiten pupilos, medio pupilos y externos. Facilidades para dar 2 años del bachillerato en uno. Seriedad absoluta. Soliciten prospectos. v19

COLEGIO ALVEAR, SARMIENTO 865, (antes Belgrano 1445) U. T. 2859, Libertad. Director: P. Domínguez Rivarola. Incorporado a todos los años del Colegio Nacional. Los exámenes de marzo y diciembre para los regulares y libres, se rinden en el mismo colegio. Enseñanza primaria y del bachillerato, permitiéndose dar dos años en uno; Naval, Militar, Comercial, Industrial y clases especiales para ingreso Agronomía. Acepta pupilos desde los 7 años. Clases nocturnas. v19

DIBUJO Y PINTURA DEL NATURAL, especialidad en retratos, Callao 606. v26

DIBUJO, PINTURA, PERSPECTIVA, Arquitectura, enseña profr. Sáenz Peña 175. v19

DIBUJO, PINTURA ARTISTICA, PLAnos, curso rápido 5 $ p. mes, Cevallos 1154. v25

DIBUJANTES Y CONSTRUCTORES DE cloacas y difíciles, preparo desde hace 14 años con éxito garantido, tiempo según convenio, de 15 días adelante, Andes 328. v22

ESCUELA DE BAILE, CANGALLO 1570. Instituto Superior Argentino. Enrique Holst. v23

ESCUELA DE BAILES MODERNOS Y nacionales, director D. Mastrangelo, diplomado en París. Lecciones personales y generales, Callao 157. v22

ESCUELA DE BAILES NACIONALES, B. Mitre 1282, U. T. 5830 Libertad. Maestro director J. C. Herrera, único profesor argentino diplomado con un personal de profesoras. v30

ESTUDIANTES ¿QUIEREN VDES. ADElantar cursos ganando años, sin dejar de ser alumnos regulares del Colegio Nacional? Sírvanse pasar por el Colegio Británico; Bolívar 569, donde se les indicará los medios de conseguirlo. v19

EN EL COLEGIO BRITANICO, BOLÍvar 569, funcionan dos turnos de clases diarias 1er. turno, 7 1|2 a 11 1|2 a. m. 2o. turno, 2 a 5 1|2 p. m. Se preparan años enteros y materias sueltas. Los estudiantes pueden ganar años. Pídanse condiciones y precios. v19

Enseñanza RAPIDA Y PRACTICA DE LA teneduría de libros a oro y papel, contabilidades comercial, industrial, agrícola, ganadera y bancaria, aritmética, cálculos mercantiles, reforma de letra, ortografía práctica, fórmulas comerciales. Lecciones particulares en casa y a domicilio, 10 $ por mes, por el contador J. Alberti, Arenales 3063, personalmente o por carta.

FRANCES PROFESORA DE LA ACAdemia de París, 10 $ mes, Avda. de Mayo 605. v2ab.

GUITARRA Y BANDURRIA PROFESOR español, autor de reputado método, Venezuela 1606. v2a

INGLES, FRANCES, ITALIANO, ESPAñol, lecciones a domicilio, Cangallo 1743. v5ab

INGLES—CATEDRATICO ESPECIALISTA enseña en 2 meses, 10 $, Medrano 306. v20

INGLES—PROFESOR DE LONDRES DA lecciones, 10 $ mes, Corrientes 2778. v20

INGLES, CONVERSACION EN 2 A 4 MEses, 10 $ por mes; Avda. de Mayo núm. 605. v2a.

INGLES ENSEÑA, CONVERSASION, GRAmática comercio. Mr. Looney, C. Pellegrini 708, 1o., derecha. v31

INGLES, PROFESORA DE LONDRES, exámenes, gramática, conversación, Viamonte 1465, dpto. 20. v22

INGLES POR JOVEN PROFESOR DE Cambridge. Conversación, comercial, literario. Doce lecciones mensuales 20 $, Gonor, Viamonte 682. v26

INSTITUTO "NICOLAS AVELLANEDA", Venezuela 1051. Incorporado a todos los años del Colegio Nacional, fundadores: Matías Sabaté y José S. Dastugue, director: Aníbal B. Dastugue (ingeniero civil). Preparación para el ingreso al Colegio Nacional, cursos secundarios y clases elementales. Se admiten pupilos, medio pupilos y externos. v24

MAESTRA INFANTIL, enseñanza RApida, va a domicilio; Billinghurst 1880.

MAQUINA ESCRIBIR 3 $. CORRESPONdencia 10 $ por mes, Av. de Mayo 605. v2a.

MAQUINAS INGLES, FRANCES, ITAliano y comercial, enseño rápido, Corrientes 1241. v21

MAESTRA NORMAL DA LECCIONES particulares, a domicilio; México 1513. v21

MAQUINAS ESCRIBIR TODOS SISTEmas, 3 $ mes, Corrientes 2778 y Medrano 306. v20

MAQUINAS ESCRIBIR UNDERWOOD, Remington, Royal, etc., mes $ 3, Av. de Mayo 1180, Belgrano 2896 y Perú 1465. v25

MAQUINAS ESCRIBIR TODO SISTEMA ambos sexos, al dictado, corrigiendo ortografía 3 y 5 $ mes, C. Leira, Cangallo 1252.

Niños Y señoritas! CURSO GRATUITO de telegrafía, Corrientes 951.

PROFESORA: PIANO, MANDOLIN Y solfeo, presenta a examen, Venezuela 1378. v14abr.

PROFESORA DE FLORENCIA DA lecciones a domicilio, de francés, italiano y piano; Díaz Vélez 3537. v19

PROFESORA DE PIANO DIPLOMADA en Pallemaerts presenta a examen, Espinosa 1670, 15 $ a domicilio. v21

PROF. DEL NACIONAL, PREPARA A domic., Vacareza, Cachimayo 372, U. T. 1186, Flores. v1ab.

PROFESORA FRANCES, PARISIENSE, gramática, conversación, acento correcto, declamación, va a domicilio, Arenales 3579. v7a

PROFESORA DE FRANCES, INGLES Y alemán, rápido preparo exámenes a domicilio, honorarios módicos; Santa Fe 1923, piso 7o. v21mz

PROFESORA DE DIBUJO, PINTURA y gobelinos, da lecciones a domicilio 2 pesos por lección; Belgrano 2880, 1er. piso, derecha. v19

PROFESORA SUPERIOR DE PIANO Y solfeo, diplomada en Pallemaerts, da lecciones y presenta a examen, Belgrano 2050, U. T. 4498 Libertad. v19

PROFESORA SUPERIOR DIPLOMADA en piano, violín y solfeo, da lecciones y presenta a examen; dirigirse a O. R., Moreno 3423. v20

POR 5 $ enseña EN 3 MESES METODO moderno, a señoritas y caballeros, piano, violín, guitarra, mandolín, acordeón, flauta, bandoneón, bandurria, clarinete y solfeo, los instrumentos gratis, México 2801. v22

PROFESOR INGLES, DA LECCIONES de conversación a domicilio con método Berlitz. Habla español, francés y alemán, Herbert Parker, Paseo de Julio núm. 1124. v19

PROFESOR NORMAL (ARGENTINO), prepara años, ingresos, 6 grados, especializado en matemáticas, química y física, a domicilio, diríjase a P. C., Paraguay 3899. v2a

PROFESORA DIPLOMADA EN FRANcés y castellano, teniendo horas disponibles, da lecciones a domicilio, a señoras y niños, óptimas referencias, M. P., Soler 4209. v20

PROFESORA PIANO, SUPERIOR, CONcertista, medalla oro argentina e Europa, presenta con todos los conservatorios, brillantes resultados especialidad piezas, enseñanza completa, [illegible], Bolívar 1144.

QUIERE SER ALUMNO REGULAR DEL Nacional Central? Prepárese en Brasil 1508. v21

TAQUIGRAFIA Y TENED. EN español e inglés, 10 $ mes. Av. de Mayo 605. v2a.

TELEGRAFO MARCONI Y TELEFUNKEN telégrafo Morse, todo y banda), cursos gratuitos, Corrientes 951.

TAQUIGRAFIA, TENEDURIA, IDIOMAS, gram., aritm., dibuj., calig., Corrientes 1241. v21

TAQUIGRAFIA PITMAN REFORMADA, $ 10, Av. de Mayo 1180, Belgrano 2896 y Perú 1465. v25

PROFESIONALES PEDIDOS

COIFFEUR DE DAMES MANICURE, pedicure competente se necesita, escribir con referencia a A. Potin Fils, calle Ahumada 15, Santiago (Chile). v19

DIBUJANTE COMPETENTE PARA avisos, de iniciativa, necesítase; Cangallo 845.

PROFESIONALES PEDIDOS

FARMACEUTICO O FARMACEUTICA título nacional para regentear farmacia con residencia, sin trabajo personal, se necesita urgente, "Farmacia Nacional", San Rafael, Mendoza. v23

MANICURA SE NECESITA, PRESENtarse a la tarde, Independencia 331, dep. 7. v20

ORQUESTA DE señoritas SE PRECISA, Hotel Savoy, Rosario. v20

PROFESORA SUPERIOR DE PIANO, cambia lecciones por [illegible] confección o francés, Cochabamba 1165 v19

REGENTE DE FARMACIA, CON O SIN trabajo personal, se busca, dirigirse farmacia Doctor Suffo, Las Lichas (Córdoba) v20

Señoritas: PIANISTAS, VIOLINISTAS, flautistas, se precisan Savoy Hotel, Rosario. v20

SE NECESITA MAESTRA NORMAL, para preparar a un niño para 5o. y 6o. grado, de 1.30 a 2.30, Independencia 947. v21

SE DESEARIA UN FARMACEUTICO DIplomado para la capital de una provincia. Tratar Bmé. Mitre 1256, de 9 a 11 a. m. v19

VIOLONCELLO Y CONTRABAJO, SEÑOritas necesítanse afuera, buen sueldo, contrato, B. Mitre 858, de 10 a 12 m.

PROFESIONALES OFRECIDOS

ASUNTOS COMERCIALES, JUDICIALES y contabilidades, contador Bicciafdelli, Lavalle 1713. v20

AUTORIZADO PROF. DE ITALIANO, se ofrece para colegio incorporado; cartas a J. M.; Boedo 2073. v22

ADMINISTRADOR, SECRETARIO PARticular o llevar libros, ciudad o campaña, se ofrece, joven español, preferiría estancia, N. V., Sarandí 1409 v19

AYUDANTE DE TENEDOR DE LIBROS o empleado de escritorio, buena letra, honorabilidad y respeto, con garantías y referencias a satisfacción ofrécese. A. C. 5 poste restante correo central.

CONTRABAJISTA, SEÑORITA SE OFRECE, competente, Libertad 982. v20

CONTADOR PUBLICO, LIBROS ATRAsados, balances, precios módicos, Rivadavia 1725. v22

DIBUJOS EN GENERAL Y COPIAS DE planos, Maipú 220, La Foto Argentina. v21

DEPENDIENTE 2o. DE FARMACIA, JOven, se ofrece, sin pretensiones, con recomendaciones; Jujuy 407.

DEPENDIENTE SEGUNDO DE FARMAcia se ofrece sin pretensiones, 4 años práctica y con buenos certificados, M. Ferrer, Tacuarí 142. v19

DACTILOGRAFA CONOCIENDO TAQUIgrafía desea emplearse en casa de comercio, sin pretensiones, Sta. Durán, Pozos 208. v19

DEPENDIENTE 2o. DE FARMACIA, idóneo, joven argentino, serio, activo, se ofrece sin pretensiones, Necochea 1253, farmacia. v19

DIBUJANTE CARTOGRAFO Y LITOGRAfo, buen calígrafo, con certificados, dispone de la tarde, se ofrece para empleo, sin pretensiones y a prueba, por carta o personalmente, de 6 a 9 p. m., Humberto 1 933. v21

FARMACEUTICO OFRECE REGENCIA capital o campaña sin residencia Pasco 460. v19

MAESTRO AUTORIZADO SE OFRECE, ciudad o campaña, por carta, Victoria 1454. v23

MEDICO ESPAÑOL HABLANDO varios idiomas y con práctica de dos años en importante compañía del Chaco, desea puesto en hospital, sanatorio o pueblo de campaña, amplias referencias, dirigirse por carta o personalmente a L. de U, 10 a. m. a 2 p. m., Av. de Mayo 776. v19

PIANISTA señorita MUY COMPETENTE, se ofrece para orquesta, Salta 569. v20

PIANISTA Y VIOLONCELISTA MUY competentes se ofrecen, Pavón 2345, dep. 7. v20

PARTERA ESPECIALISTA, RECIBE pensionistas, curaciones sin dolor, Tucumán 2026, sin chapas. v23

PARTERA FRANCESA EX JEFE maternidad de París. Sin chapa, Uruguay núm. 1055. v23

PIANISTA PRACTICO, GRAN REPERtorio de orquesta, se ofrece, Cangallo 2647. v20

PARTERA MASAJISTA, PENSIONISTAS 40 pesos, consultas gratis, sin chapas, Belgrano 2321. v19

PARTERA EX JEFE MATERNIDAD MAdrid, curaciones rápidas, pensionistas, Tucumán 1792, sin chapas. v20

PARTERA DIPLOMADA, RETENCIONES facilita pago, consultorio C. Pellegrini 126. v19

PARTERA DELLA RAGIONE, RECIBE pensionistas; consultas gratis, casa seria, Libertad 347. v22

PARTERA, HEMORRAGIAS, EMBARAzos, precio módico, no hay chapas, Paraguay 2446. v19

PARTERA, PARTOS, HEMORRAGIAS, curaciones rápidas, pensionistas 40 $. Corrientes 2940. v31

PARTERA EX JEFE ESC. PARTERAS, hemorragias, embarazos, pensionistas, de 1 a 5, Sarmiento 1912. v31

PARTERA CASTIGLIONE, PROFESORA diplomada en Turín y Buenos Aires, recibe pensionistas. Consultas, Pampa 2468. v30

PARTERA VASCA ESPECIALISTA, CUraciones completas sin dolor, por abonos de $ 30 y 50; maternidad p. pensionistas, Rivadavia 2235, sin chapas. v12ab.

PARTERA MALERBA, EX PROF. JEFE Maternidad Turín, Bs. Aires. Curación sin dolor. Pensionistas 40 $; Paraná 947; sin chapas. v31

PARTERA PROFESORA MADRID, (Bs. As., curaciones en el acto, asegura resultado rápido. Pensionistas 40 $, consultas gratis, Piedras 535. v12ab.

Señorita VIOLINISTA, MUY COMPETENte, se ofrece, Cerrito 251. v21

Señorita CONTRABAJISTA SE OFRECE, Rivadavia 2042, dep. 3. v19

Señora PIANISTA SE OFRECE, RIVAdavia 2042, dep. 3. v19

Señorita DACTILOGRAFA SE OFRECE para escritorio o casa de comercio, dirigirse por carta Paraguay 2252. v21

TRADUCTOR PUBLICO NACIONAL, r. W. S. Tucker; B. Mitre 475, teléfono 225, Avda. v4a.

TENEDOR DE LIBROS POR HORAS O días, lleva libros, balances, etc., larga práctica, precio bajo, Beltrán 267, J. C. v21

TENEDOR DE LIBROS PARA LA CAMpaña, se ofrece, óptimas referencias, dirigirse por carta o personalmente a B. M., Victoria 976. v5

TENEDOR DE LIBROS CON 15 años DE práctica, certificado de competencia y pocas pretensiones, desea colocarse como tal, auxiliar u otro análogo; capital, campaña o interior. Cartas a R. A. González; B. Mitre 1294. v22

VIOLIN, MANDOLIN, SOLFEO, ENSEñanza rápida, 5 $ por mes, Cevallos 1154. v25

OFICIOS DIVERSOS PEDIDOS

APARADORES APRENDICES NECESIto, Venezuela 2333.

APARADORAS DE BOTA FINA DE SEñora necesito, Carlos Calvo 4044.

APARADOR PREPARADOR NECESITO, Rivadavia 1127.

ASERRADOR PARA CIRCULAR, SE necesita; Australia 1125.

APRENDIZA SOMBREROS, NECESITO, Lavalle 884.

APARADORA OFICIALA DE SEÑORA Y aprendiza necesito, Catamarca 596.

APRENDIZA ADELANTADA SE PRECIsa; Belgrano 677, dep. 2.

APRENDIZ JOYERO NECESITO, 10 $. Cangallo 1317.

APARADORA MEDIO OFICIALA Y aprendiza precísanse, Sáenz Peña 183.

APARADORA OFICIALA MAQUINISTA se necesita, Brandsen 2083.

ARMADORA DE CAMISAS CON MUEStra y recomendación, se precisa, Piedras 947, d. 3.

APARADOR SE PRECISA PARA ALMAcén que sepa las, que entienda de despacho, General Mitre 671, Avellaneda. v20

APARADORA SE NECESITA, BUENA maquinista, para trabajo fino; Liniers [illegible]

APARADORA OFICIALA O MEDIO oficiala con máquina, necesito, Sáenz Peña 977.

APARADORA SE NECESITA, OFICIAlas, medio oficialas y aprendiza, Quintino Bocayuva 537.

APARADORAS MEDIO OFICIALAS muy prácticas para trabajo de señora, necesito, Alsina 3246.

APARADORAS SE NECESITAN DE ENtrefino, para adentro, Sgo. del Estero 1468.

ADORNADORAS SOMBREROS PARA hombre, niños, se necesitan; Yatay No. 742. v19

AVENIDA DE MAYO 767 PRECISASE señorita que escriba á máquina y joven para cadete de 13 a 17 años que sepa leer y escribir, presentarse hoy de 4 a 5.

APARADORAS OFICIALAS MAQUINIStas necesito, inútil presentarse si no es, competente en trabajo fino de señora, Gascón 1589.

BORDADORAS A MANO PRECISANSE Cochabamba 560.

BORDADORAS EN COLOR, APRENDIzas y medio oficialas, se necesitan; Piedras 769, 2o.

BORDADORAS A MAQUINA CORNELY se precisan, casa O. Vacca, Viamonte 1073. v19

CHICA DE 13 A 14 años SE NECESITA aprendiza de tintorería, Cabildo 2312

CARPINTERO PARA AUTOMOVILES se necesita, Anchorena 1708.

COCINERA Y MUCAMO de 14 a 18 años, se precisan, Rivadavia 767.

CORREDORES PARA ESMALTES EN casas de familia necesito, se da casa, comida y comisión; Pavón 3040, dep. 6.

OFICIOS DIVERSOS PEDIDOS

CUELLERA OFICIALA MAQUINISTA SE necesita, Moreno 1247.

CORTADOR DE SUELAS, MEDIO OFIcial, se precisa; Medrano 216.

CAJONEROS, MUCHACHOS, SE NECEsitan; Australia 1125.

CORREDORES PRACTICOS EN NOVEdades preciso a sueldo y comisión, Canning 328.

CARPINTEROS CARROCEROS NECESITO muy competentes, a jornal o por pieza, Ugarteche 3015.

CORREDOR, CALZADOS, PRACTICO, por ciudad, con recomendación necesito, San Juan 2300.

CORREDORES PARA NEGOCIOS PREcísanse, buena comisión, Belgrano número 3615.

CORREDOR PARA VENTA DE MATAfuegos "Pluvius" y cargas necesito, Venezuela 1680. v19

CHICO PARA MANDADOS BIOGRAFO se necesita, buena presencia, presentado por sus padres, de 11 a 3, sueldo 15 pesos, Córdoba 1785.

DEPENDIENTE JOVEN, PRACTICO en bazar, se necesita; tratar [illegible] tarde; Santa Fe 2374.

ENCUADERNADOR DOBLADOR SE NEcesita, Lima 625.

EMPLEADOS DE OFICINAS, DEPENdientes, cajeros, cobradores, mayordomos colócanse; Reconquista 538

FLORISTA NECESITO, CARLOS PELLEgrini 623.

FESTONEADORAS A MAQUINA SE necesitan; Alsina 1433. v19

HERRERO OFICIAL SE NECESITA, Azcuénaga 279.

HOMBRES Y MUCHACHOS PRACTICOS para pelar nutrias, se necesitan de 8 a 11 a. m., Av. Vernet 332. v19

JOVEN DE 15 A 18 años PARA REPARtir entregas se necesita, Neuquen 2372, Flores.

JOVENES ESPAÑOLES, DE 17 A 25 años, para hacer suscriptores de novelas, a sueldo y comisión, necesito, Rioja 1246.

JOVEN DE 15 A 17 años CON BUENAS recomendaciones, que sepa de almacén y para ayudar en la cocina, se necesita, Juncal 1202. v19

LUSTRADOR EN MADERA, MEDIO oficial, preciso; Independencia 3225.

LIMPIADOR, HOMBRE FORMAL Y REcomendado, se necesita para casa particular, lavar automóvil, lustrar pisos, Av. Alvear 1896.

MUCHACHO DE 15 años, PARA PEON de almacén, se precisa; Tucumán 2601

MUCHACHA APRENDIZA SE NECESIta; B. de Irigoyen 371.

MUCHACHO DE 17 años, TAMBOR, SE precisa; Av. La Plata 618.

MUCHACHO PRECISASE PARA ALMAcén, México 691.

MUCHACHO PARA TALLER DE PLANchado, necesito, B. de Irigoyen 652.

MODISTAS SE NECESITAN MEDIO oficialas, Independencia 1571.

MEDIO OFICIAL TORNERO EN bronce se necesita, Córdoba 966.

MODISTA DE VESTIDOS QUE SEPA trabajar en pieles se necesita, Esmeralda 798.

MEDIO OFICIALAS MODISTAS y aprendizas adelantadas, se precisan, Cangallo 1544.

MUCHACHO PRACTICO PARA MENsajero con bicicleta, preciso; Corrientes 1667.

MUCHACHO PARA LIMPIEZA Y MANdados de sastrería se necesita, Sarmiento 1218.

MUCHACHA COMPETENTE DE 16 años, poco trabajo, necesito, Universidad 844 entre Suárez y Olavarría. v20

MUCHACHO PARA ESCRITORIO Y mandados se necesita, sueldo 5 $ por semana, presentarse con referencias de 9 a 10 a. m., Agencia Cosmos, Galería Güemes.

NECESITO OFICIAL ZAPATERO PARA criatura y varoncito; Canning 1071.

NECESITO UN MOZO PARA TAMBO, Maipú 739.

NECESITO APRENDIZAS ADELANTAdas para batones, inútil presentarse si no son ligeras, doy sueldo, Perú 1187.

NECESITO DUOS ITALIANOS Y ESPAñoles, cantantes y atracciones, Almirante Brown 989, de 5 a 6 a. m. v20

OFICIAL MEDIO PELUQUERO SE NECEsita, José Ma. Moreno 318.

OFICIAL MEDIO PELUQUERO PRECISO, prefiero español, Pueyrredón 2188.

OFICIAL MEDIO SASTRE ADELANTAdo, de fino, se necesita, Paraguay 3134.

OFICIAL MEDIO SASTRE Y APRENDIZ adelantado, necesito, Carlos Calvo 2339

OFICIAL MEDIO SASTRE COMPETENte se necesita, Garay 565.

OFICIAL MEDIO BARBERO NECESITO por mes, Viamonte 976.

OFICIAL SASTRE BIEN PRACTICO preciso, Garay 1453.

OFICIAL REMACHADOR SE NECESITA Independencia 3776.

OFICIAL MEDIO SASTRE Y APRENDIZ se necesita, Alberti 1268.

OFICIAL SASTRE PRACTICO, PRECISO, en confecciones; Matheu 1170.

OFICIAL MEDIO COLCHONERO, se precisa; Talcahuano 166.

OFICIAL MEDIO SASTRE COMPETENte, se necesita; Paraná 1271. v20

OFICIALAS Y APRENDIZAS BOLSAS papel, se necesitan; Alsina 1633.

OFICIAL EBANISTA Y TALLISTA SE precisa, Paraná 933.

OFICIAL MEDIO SASTRE DE FINO necesito, B. de Irigoyen 660.

OFICIAL MEDIO SASTRE Y APRENDIZ adelantado, se necesitan, México 1240.

OFICIAL APRENDIZ SASTRE, SE NECESIta; Libertad 519.

OFICIAL Y OFICIALA MEDIO SASTRE de señora, se precisan, E. Unidos 1882.

Ordeñador PRACTICO PARA TAMBO, preciso, Uruguay 1270, tratar de 7 a 9.

OFICIAL Y MEDIO OFICIAL ZAPATEro competente de señora, preciso, Rivadavia 5345.

OFICIAL CARROCERO COMPETENTE se necesita, Hortiguera 104, altura Rivadavia 5800.

OFICIAL MEDIO SASTRE Y APRENDIZ necesito, trabajo fino, Treinta y Tres 611.

OFICIAL Y MEDIO OFICIAL SASTRE necesito de fino, Ramón L. Falcón 3380.

OFICIAL MEDIO PELUQUERO ADELANtado, prefiero italiano, por mes; Castro 767. v20

OFICIAL MEDIO SASTRE O APRENdiz adelantado se necesita, Belgrano 722.

OFICIAL MEDIO PELUQUERO COMPEtente, se necesita 20 $, casa y comida, E. Unidos 300.

OFICIAL MEDIO PELUQUERO COMPEtente, italiano, necesito, urgente, Juncal 2804, L. M. v20

OFICIALAS MODISTAS Y AYUDANTAS adelantadas se necesitan, Esmeralda 913.

OFICIAL MEDIO SASTRE DE FINO se necesita, sueldo 45 a 60 $, Venezuela 1273.

OFICIALES MEDIO SASTRES Y aprendiz adelantado se necesitan, Liniers 866.

OFICIAL MONTADOR EN ARTEFACtos competente se necesita, Córdoba 966.

PREPARADORAS Y MEDIO PREPARAdoras se necesitan, Esmeralda 783. v19

POLLERISTA CON MUESTRA SE NEcesita, Sarmiento 524. v19

PLANCHADORAS APRENDIZAS PRECIso; enseño en un mes, Cangallo 1686.

PEON PRACTICO PARA LIMPIEZA DE cloacas se necesita, Remedios 2850.

PLANCHADORA MEDIO OFICIALA adelantada, se precisa, Lima 489.

PONEPLIEGOS MINERVA SE NECESIta, Provincias Unidas 288.

PLANCHADORAS PARA TINTORERIA, se necesitan; Belgrano 2978. v21

PLANCHADORA APRENDIZA, NECESIto, Billinghurst 1438.

PEON SE NECESITA PARA REPARTO, Sáenz Peña 346, al fondo.

PEON DE 15 años, SE NECESITA, CHILE 2040.

PEON PRACTICO PARA TALLER MEcánico, se necesita; Solís 1918.

PLANCHADORA APRENDIZA SE NEcesita; Salta 895.

PRECISO APRENDIZA PARA SASTREría, Rodríguez Peña 566. v20

PLANCHADORAS OFICIALAS DE TODA clase de ropa y aprendizas adelantadas, se necesitan, pago bien; Tucumán 2027.

PLANCHADORA OFICIALA DE CAMIsas, se necesita, a nuevo; Uspallata [illegible] v20

PREPARADORAS Y MEDIO PREPARAdoras modistas de sombreros, Estados Unidos 768.

POLLERISTAS ESTILO SASTRE, PARA confección, se necesitan, Coronel Díaz [illegible]

PLANCHADORAS Y dobladoras DE calzoncillos y camisas nuevas, se necesita, Libertad 483.

PLANCHADORA COMPETENTE PARA familia, 2 ó 3 días por semana, plancha camisas y cuellos, por carta o personalmente, Warnes 672. v20

SE NECESITA UNA BUENA OFICIALA para sastre de señoras, Paso 257. v20

SE PRECISA MEDIO OFICIAL SASTRE para medida; Dorrego 1554. v20

SE NECESITA MEDIO OFICIALA DE [illegible], competente; Salguero 1630.

SE NECESITA APRENDIZ SASTRE adelantado; Chile 1942.

SE NECESITA APRENDIZ O MEDIO oficial sastre, Valentín Gómez 3522.

Señoritas QUE QUIERAN DEDICARSE al teatro, necesito; Paraná 157.

SEÑORITA SE PRECISA QUE SEPA ESCribir a máquina, buena letra y ortografía, Vera 601.

OFICIOS DIVERSOS PEDIDOS

SE NECESITA APRENDIZ ADELANTADO hojalatero, Sarmiento 1544.

SE PRECISAN TAQUEROS ZAPATEROS y desformadores, Salta 89.

SE PRECISA OFICIALA ESTILO SAStre de señora, Santa Fe 1088.

SE PRECISA APRENDIZ SASTRE, ESTAdos Unidos 2057.

Señorita DE 16 A 18 años NECESITASE de buena presencia para fotografía, Iberá 2275.

SE PRECISA señorita y niña PARA TEAtro, enseñanza gratis, por profesora, Moreno 1735.

SE NECESITAN MUCHACHAS MEDIO oficialas para confección de señoras, Andes 528.

SE NECESITA APRENDIZ O APRENDIza sastre de hombre y señora; Ayacucho 72.

SE NECESITA MEDIO OFICIALA PANtalonera, trabajo fino; Moreno 651, departamento 5.

SE PRECISA UN MUCHACHO PARA repartir entregas, sueldo y comisión; Carlos Calvo 2853.

SE PRECISA UN MUCHACHO PRACTIco para semillar zapatillas; Sarmiento 3154.

SE NECESITA señora ANCIANA, QUE tenga bastantes arrugas en la cara, para hacer experiencias, en el Instituto de Belleza, Santa Fe 760. v19

TORNEROS MECANICOS Y EN BRONCE se precisan; Tucumán 3448.

TRASPORTISTA LITOGRAFO MEDIO oficial se necesita, Independencia 3851.

TONELEROS SE NECESITAN, COCHAbamba 2945. v19

ZAPATERO OFICIAL SE PRECISA, AVEllaneda 3002, Flores.

ZAPATEROS DE niña, COSIDO, CON muestra, se necesitan, San Juan 2952.

ZAPATERO MEDIO OFICIAL DE señora, preciso; Venezuela 2444, p. 7.

ZAPATEROS DE HOMBRE Y varón, SE precisan; Constitución 4235, dep. 5.

ZAPATEROS DE SEÑORA Y NIÑAS NEcesito, Pichincha 1206.

ZAPATEROS — ARMADOR PARA hombre, se necesita, Liniers 538.

ZAPATEROS DE señora Y niña SE NEcesitan, Constitución 3201.

ZAPATERO OFICIAL DE niña CON HORmas se necesita, avenida La Plata 411.

ZAPATERO PARA CRIATURA CLAVADO con ruleta, y medio oficial aparador con máquina, se precisan, Pringles 1218.

ZAPATERO SE PRECISA APRENDIZ adelantado, para lustrar y composturas, se da casa y comida; México 3100.

ZAPATERO, OFICIAL NECESITO PARA nuevo y composturas; Ministro Brin 1135.

ZAPATERO NECESITO, DE VARON, EN clavado, que sepa de niña, y un oficial de criatura; Viamonte 349.

ZAPATEROS OFICIALES COMPETENtes para hombre y varón clavado, Constitución 3388.

ZAPATERO NECESITO, DE CLAVADO y cosido, para hombre; Paseo de Julio 1134.

ZAPATEROS DE señora CON TACOS altos, y de hombre para adentro y afuera, se necesitan; Corrientes 1960.

ZAPATEROS, MUCHACHOS PRACTICOS para pegar plantillas se necesitan, Rivadavia 3224.

ZAPATERO ARMADO Y PONER SUELAS, cosida, para señora, preciso, Provincias Unidas 14.

ZAPATEROS MAQUINISTAS PRECISO, medio desformador y arreglador pestañas, Belgrano 1977.

ZAPATEROS PRECISO ARMADORES, taquero y uno para hormas, Belgrano 1977.

ZAPATERO SE NECESITA PARA CALzados de varón y de niños, para adentro, Bermejo 642.

ZAPATERO MEDIO OFICIAL DE VArón, casa y comida, se precisa, Mariano Acosta 37, Floresta.

ZAPATERO MEDIO OFICIAL DE CLAvado o aprendiz adelantado necesito, Cochabamba 4149.

ZAPATERO, OFICIAL COMPETENTE, para el campo, se necesita, pago 80 $ por mes; inútil si no es competente: Bota de Oro, Pilar F. C. P. v19

OFICIOS DIVERSOS OFRECIDOS

APRENDIZ MECANICO SE OFRECE; Moreno 659. v19

ALEMANA COMPETENTE PARA LIMpieza y composturas de toda clase de guantes se ofrece para negocio, Vidal 1805, Belgrano.

CARPINTERO OFICIAL LUSTRADOR se ofrece, todo trabajo, México 883. v20

COBRADOR O EMPLEADO PARA TOdo, se ofrece, garantía y referencias a satisfacción, T. T.; Habana 4151. v21

CARPINTERO, OFICIAL OFRECESE todo trabajo, sin pretensiones; Pozos No. 988. v19

CORTADOR PARA SEÑORA, MODELISta, tailleur y fantasía, con muy buenos certificados y recomendación, se ofrece; Margarini; Pellegrini 1137. v20

CARPINTERO SE OFRECE POR MES, entiende pintor, con herramientas, buenas recomendaciones, E. Sarafian, Córdoba 3719. v20

DOY 200 $ CON GARANTIA A QUIEN me proporcione empleo; tratar con M. O.; Pichincha 1080, comedor. v20

DEPENDIENTE PARA ALMACEN SE ofrece, ciudad o campaña; Defensa 816. v27

DOY 100 $ AL QUE ME DE EMPLEO nacional, por carta a C. L. B., Besares 2642. v19

DEPENDIENTE JOVEN SE OFRECE para tienda, zapatería, etc., con certificados a D. V., B. Mitre 1047. v19

DEPENDIENTE ZAPATERIA, SE ofrece, muy práctico, con certificado y recomendaciones, arreglo vidrieras, escribir a J. P., Moreno 3354. v19

DEPENDIENTE DE ALMACEN SE ofrece, práctico en comestibles y bebidas, italiano; Bacigalupo Clemente, C. Calvo 2525. v19

DEPENDIENTE O REPARTIDOR competente de panadería, se ofrece, ciudad o campaña, con recomendación, A. Márquez, Brasil 1762. v21

DOY 100 $ A LA PERSONA QUE ME proporcione un empleo con sueldo no menor de cien pesos, poseo buenos certificados y recomendaciones, apto para mostrador, corredor y cobranzas, por carta a C. de la Rosa, C. Falcón 3170.

ELECTRICISTA OFICIAL COMPETENTE se ofrece, Ayacucho 1770. v22

EMPLEADA PARA ESCRITORIO O negocio se ofrece, habla y escribe alemán y castellano, F. W., Avenida de Mayo 575.

ELECTROMECANICO JAPONES, CON gran experiencia, se ofrece a usina o taller, dirigir carta Matsumura, Irala 1380.

ENCARGADO SE OFRECE PARA FAbricación de gaseosas, jarabes, aguas minerales, artificiales, etc., certificados a satisfacción, Lima 1076. v19

ENCARGADO COLONIA AGRICOLA práctico clasificación cereales y contabilidad se ofrece, buenas referencias, por carta o personalmente a L. M., Entre Ríos 197. v20

HOMBRE ITALIANO SABE DE CARpintero vidriero y algo electricista ofrécese, ciudad o campo, Rossi, Córdoba 323.

HOMBRE SERIO Y DE BUENA PREsencia, se ofrece como portero, con excelentes recomendaciones, por carta Cangallo 1216, B. H. v20

HOMBRE COMPETENTE EN TODA clase de trabajo de hacienda lanar, agricultura, sabe trabajar de mecánico, se ofrece, dirigirse por carta C. J., Santa Fe 3228. v21

HOMBRE FORMAL, SANO, ROBUSTO, despejado, ofrece 150 pesos a quien le proporcione un empleo como cobrador o dependiente en buena institución o casa de comercio; garantía en efectivo. Dirigirse Cangallo 2718, de 11.30 a 2. v20

INJERTADOR DE PLANTAS SE OFRECE, competente en el ramo, dirigirse a "Injertador", 25 de Mayo 516, primer piso. v20

JARDINERO SE OFRECE, SOLO, ITAliano, solo por carta, Berutí 4426.

JARDINERO QUINTERO JAPONES REcomendado, se ofrece San José 1837. v20

JAPONES SE OFRECE PARA PEON DE quinta y jardín o cualquier trabajo, por carta, J. Y., Talcahuano 892. v19

JOVEN SE OFRECE PARA CUALQUIER trabajo, lee y escribe, tiene cédula de identidad, Pichincha 938. v20

JARDINERO QUINTERO, PIAMONTES, se ofrece, tiene certificado; Bmé. Mitre 5361.

JOVENCITO BIEN EDUCADO Y APTO para escritorio o comercio se ofrece, dirigirse Cangallo 1269, E. Castaño. v21

JOVEN SE OFRECE PARA CUALQUIER trabajo no siendo doméstico, sabe andar en bicicleta, Anchorena 1453, U. T. 4323 Juncal. v20

JARDINERO JAPONES, MUY PRACTICO, muy trabajador, se ofrece con buenas recomendaciones, por carta, J. N., Rocha 1325. v20

JARDINERO QUINTERO, FRANCES, soltero, formal, competente, con certificados, se ofrece, ciudad o estancia, Falucho 1161. v21

JOVEN 19 años, SERIO Y TRABAJADOR, desea empleo almacén o escritorio, entiende algo teneduría de libros y buen oficinista; escribe a máquina Underwood y Remington, a E. N. A., Gaboto 1383. v20

JOVEN DE 18 años, CON CONOCIMIENtos de teneduría, y algo práctico en máquina de escribir, se ofrece, para escritorio, sin pretensiones, con recomendaciones, tratar México 1761. v20

JOVEN de 20 años, PRACTICO EN VOladuras de árboles por medio de pólvora; trotil o dinamita, o para ayudante mecánico o motociclista, se ofrece, Anchorena 1453, U. T. 4323 Juncal. v21

JOVEN DE 18 años, CURSO 2o. AÑO Escuela Industrial, sabe bien el italiano y escribe a máquina, se ofrece para escritorio o casa de comercio; con buenas referencias y sin pretensiones, A. L.; Colpayo 69.

OFICIOS DIVERSOS OFRECIDOS

JOVEN SERIO CON MUY BUENA GARANTIA, sin pretensiones, desea colocarse como cobrador o corredor, P. C., Pringles 748. v20

JARDINERO DE PROFESION, SE ofrece, floricultor, fruticultor, arboricultor y horticultor, para estancia o casa particular, con óptimas referencias, Defensa 1312 A. L. v21

JARDINERO DE PROFESION, 8 años de práctica en este país y diplomado en el Japón, se ofrece para arreglar jardines, en todo su oficio muy competente, por día o por mes, tiene inmejorables recomendaciones, T., Canning 2426. v20

JOVEN SERIO, CASADO Y DE CONfianza, con referencias de casa distinguida desea emplearse como mayordomo u otro puesto de confianza en casa de familia o comercio, dirigirse a Alemán, Venezuela 1928, 2o. piso. v20

JARDINERO DE PROFESION, ALEMAN, soltero, hombre honrado y competente en todo el ramo de la materia, con muchos años de práctica en el país, se ofrece, va al campo; por carta a Ernesto Bluhm, Paseo de Julio 420. v26

JARDINERO DE PROFESION, ALEMAN, soltero, hombre honrado y competente en todo el ramo de la materia, con muchos años de práctica en el país, se ofrece, va al campo, por carta a Ernesto Bluhm, Paseo de Julio 420. v19

JARDINERO DE PROFESION, ALEMAN, soltero, 28 años, hombre formal y de confianza, se ofrece competente en plantaciones, criar y cuidar el criadero o monte. Especialista en injertos de rosas, duraznos y toda clase de árboles frutales y forestales; dirigirse a "Jardinero", 25 de Mayo 516 primer piso. v20

JOVEN FORMAL, ARGENTINO, DE 24 años, se ofrece para atender depósito o cantina en establecimiento de ciudad o campaña, domina perfectamente el guaraní, corentino y paraguayo, posee buena letra, cuenta y redacción. Acompañaría también en su gira a corredor o vendedor viajante, tiene cédula policial para sus antecedentes e informes, por carta solamente dirigirse a Manuel B. Quintanana, Chile número 864. v21

LAVADOR DE AUTOMOVIL MUY práctico, se ofrece para casa de familia, con buenas recomendaciones, sueldo 30 $, Cangallo 3045, dep. 36.

MUCHACHO DE 16 años, SE OFFRECE para almacén; Sarandí 147.

MUCHACHO DE 16 años SE OFRECE; sabe andar en bicicleta, Independencia 1559. v20

MUCHACHO PARA CASA DE NEGOCIO, mandados o aprendiz de oficio se ofrece, Lavalle 2656, U. T. 3029 (Mitre).

MUCHACHO SE OFRECE, PARA limpieza y mandados de negocio; Cangallo 1122.

MUCHACHO DE 14 años, SE OFRECE, para mandados de negocio; Cangallo 1173.

MUCHACHO ALGO PRACTICO, SE ofrece, para almacén o cualquier trabajo, casa y comida y 15 $; Constitución 3489.

MUCHACHO SE OFRECE PARA ACOMpañar repartidor u otro trabajo; por carta, avenida Campana 3773. v19

MUCHACHO DE 17 años PRACTICO EN almacén se ofrece con buena letra, con recomendaciones, Bolívar 362, V. Lorenzo. v20

MATRIMONIO SE OFRECE, JARDINEro, arboricultor, con un hijo de 20 años, la señora cocinera, U. T. 19, Ramos Mejía, José Garciarena. v20

MECANICO CASADO, CON UNA HIJA de 3 años, se ofrece para campo, como chauffeur o maquinista para motores de arado, conoce toda clase de máquinas agrícolas, molinos y todo el ramo, habla varios idiomas, excelentes recomendaciones, ella para mucama, Mecánico C. J., Piedras 931. v21

OFICIAL PELUQUERO SE OFRECE, JOven, Sarmiento 1777.

OFICIALA BORDADORA Y VAINILLAdora, se ofrece, a máquina Singer, por carta o personalmente, Belgrano 1935. v21

OFICIAL SASTRE Y POMPIER PRACtico en el taller, se ofrece; por carta a Silvio; Garay 3319. v20

OFICIAL PELUQUERO ITALIANO SE ofrece, campaña o ciudad, Cosentino, Lerma 141. v20

OFICIAL PELUQUERO JOVEN, COMPEtente, se ofrece para el campo; por carta o personalmente, A. D. S.; Alsina 2118. v20

PEON SE OFRECE PARA CUALQUIER trabajo, Alsina 1112.

PLANCHADORA, SE OFRECE LUNES y martes, para familia; Córdoba 1671.

PINTOR MEDIO OFICIAL SE OFRECE, sabe decoración, Belgrano 1648. v19

PLANCHADORA RECOMENDADA PARA familia se ofrece por día o por mes, Moldes 801, Colegiales. v20

PEON SE OFRECE PARA TRABAJO nocturno, de 23 años, Perú 960, R. Millaca. v18

PEON SE OFRECE PARA TODO TRAbajo, sabe de carpintero; por carta; Ituzaingó 805, J. Varela.

PINTOR COMPETENTE PARA AUTOmóviles, se ofrece; Bmé. Mitre núm. 3094. v20

PLANCHADORA SE OFRECE PARA taller o particular, Uruguay 162, pieza No. 8. v20

PINTOR OFICIAL DE LISO JAPONES, muy trabajador se ofrece, por carta, Olavarría 1495. v20

PINTOR OFICIAL EMPAPELADOR REcuadrador, se ofrece a jornal con herramientas, Anchorena 365, pieza 15, R. M. v19

QUINTERO Y JARDINERO ITALIANO, soltero, con buenos certificados, se ofrece, va al campo Cangallo 3099. v20

QUESERO Y ORDEÑADOR, SE OFREce muy práctico para todo; Carlos Pellegrini 1365, R. Vázquez. v20

QUINTERO JARDINERO ITALIANO con certificado y buenas recomendaciones, se ofrece para ciudad o campo, escribir J. B., almacén de P. Penovi, Haedo, F. C. O.

QUESERO SUIZO COMPETENTE EN LA fabricación de varias clases de queso para postre y para rallar, busca empleo. Certificados a disposición. Ofertas a J. H. Q., legación suiza, calle Charcas 1587. v20

QUINTERO AGRICULTOR, ITALIANO, sabe trabajar en conservas, legumbres, dulce, salsa, factura de cerdo, uso Milano, se ofrece para estancia, interesado, más datos "La Italo Argentina", Rivera 745. v19

RETOCADOR DE BROMUROS OFRECEse, Corrientes 3729. v19

Señorita SE OFRECE PARA ESCRIBIR A máquina, Jujuy 344.

SE OFRECE PLANCHADORA PARA casa de familia, dos o tres días por semana; dirigirse por carta; San Nicolás 1282.

SE OFRECE UN MUCHACHO de 13 años para almacén o el comercio, Alsina 2090 pieza 22.

Señorita SE OFRECE EMPLEADA PAra escritorio, dirigirse Ayacucho 518, a R. S. v19

SE OFRECE UNA CHALEQUERA FINA para taller o ayudante de sastre, Montevideo 666. v20

SE OFRECE PEON PARA LECHERIA o tambo y reparto Callao 2065, dirigirse por carta M. Fernández. v19

SE OFRECEN DOS OFICIALES ALBAñiles, catalanes; Bustamante 1739, J. Bufill. v20

SE OFRECE JOVEN PARA APRENDER a ordeñar, ciudad o campo, buen sueldo; por carta; Salguero 1207. v9

Señorita PARA ESCRIBIR A MAQUINA, con muchos años de práctica, se ofrece; dirigirse a A. V., 24 de Noviembre 2020. v21

Señorita SERIA, RECOMENDADA, buena ortografía, desea empleo ayudanta escritorio o casa de comercio o enseñanza de niños, Santiago del Estero 1944. v20

SE OFRECE MECANICO PARA TODA clase de maquinaria, ajuste y torno y fragua, carpintero y electricista, por carta M. Prat, Córdoba 371. v21

SE OFRECE JOVEN ESPAÑOL DE 19 años, para cualquier trabajo, entiende de jardín y quinta; es práctico en la ciudad; dirigirse Córdoba 1446.

Señorita SE OFRECE PARA ESCRITOrio, sabe escribir a máquina, por carta o personalmente a las iniciales J. V. M., Chacabuco 393, 2o. piso, dep. 8. v24

SE OFRECE señorita DE 18 años PARA escritorio serio, práctica en escritura a máquina y sin pretensiones, por carta a M. E. Pozo, Victoria 1311. v20

SE OFRECE CARPINTERO, ENTIENDE de lustrador a muñeca, conoce el ramo de maniquíes, para casa de negocio, sin pretensiones; Solís 653; por carta a J. R. v21

SE OFRECE OFICIAL MECANICO EN calefacción en general, práctico en toda clase de instalaciones de cañerías de hierro en general, con sus certificados correspondientes; Venezuela 422, Manuel Fraguio. v19

TIPOGRAFO OFRECESE PARA CIUDAD o campaña, Alsina 1818.

TIPOGRAFO PRACTICO EN COMERCIAles y vendedor competente en papelería, persona seria, habla francés, muy relacionado, con clientela propia, se ofrece con muestras de los trabajos de sus clientes, referencias a satisfacción; dirigirse por carta a S. D., Mar Chiquita 5318. v20

VENDEDOR COMPETENTE EN ALMAcén, desea puesto de corredor o análogo, o cobrador, da referencias de primer orden, lo mismo que garantía efectiva o comercial; por carta a C. L. B., Sarmiento 91, Avellaneda.

ZURCIDORA, ESPECIALIDAD EN ROPA de caballeros, Esmeralda 549.

SERVICIO DOMESTICO PEDIDO

AMA DE LECHE SE NECESITA SIN pretensiones, sueldo 50 $, Donado 1772, tranvía 96 a la puerta. v20

AMA SE NECESITA PARA FAMILIA extranjera, buen sueldo, Rodríguez Peña 223.

A señora VIUDA SERIA, SOLA Y DEcente, que trabaje en casa, se le daría pieza y pequeño sueldo a cambio de cuidado de persona sola, 24 de Noviembre 713.

BUENA MUCAMA PARA ADENTRO Y comedor, que sepa su obligación, sueldo 40 $, se necesita, Azcuénaga 1507. v19

SERVICIO DOMESTICO PEDIDO

COCINERA PRACTICA, SE NECESITA, para casa de familia, Agüero 1416.

COCINERA SE NECESITA, RIVADAVIA 5341.

COCINERA Y LAVANDERA PRACTICA se precisa, Charcas 405.

CHICA DE 6 A 7 años, PARA COMPAÑIA, se necesita; Humahuaca 3707.

COCINERO SE PRECISA, SAENZ Peña 849, al fondo.

COCINERA BUENA Y OTROS QUEHACEres, necesito, Lavalle 3470.

COCINERA SE PRECISA, PARA ALMAcén y fonda; San Juan 202.

COCINERA Y OTROS QUEHACERES, con cama, se necesita, Bogotá 2940.

COCINERO SE NECESITA; AUSTRALIA 1125.

COCINERA ESPAÑOLA O PARA OTROS quehaceres, se necesita, Salta 1269. v20

COCINERA Y OTROS QUEHACERES SE necesita con cama, sueldo 40 $, Rivadavia 5227.

COCINERA Y OTROS QUEHACERES necesito, prefiero argentina, 30 $, Entre Ríos 1661, de 8 en adelante.

COCINERA DE PROFESION, SE NECEsita, con cama, sin mercado, se paga buen sueldo, Victoria 3773. v20

COCINERA DE PROFESION, CON buenas recomendaciones, sin cama, se necesita; tratar Corrientes 3112.

COCINERA JOVEN, QUE COCINE BIEN a la española, con cama, se precisa; inútil sin recomendaciones; Rivadavia 2305.

COCINERA NECESITO PARA MATRIMOnio solo, hay mucama, tratar de 9 a. m. Castelli 265. v20

COCINERA Y OTROS TRABAJOS, joven y recomendada, precísase; Rivadavia 2677.

COCINERA PARA CASA DE PENSION, seria, se necesita de 7 a 8, Pozos 126, tercero.

COCINERA SE NECESITA, QUE SEPA planchar y otros quehaceres para corta familia, Pavón 1767.

COCINERA SENCILLA SE NECESITA para familia francesa en Olivos, presentarse Maipú 874, de 9 a 11 a. m., Capital, con recomendaciones.

LAVANDERA PRECISO, PIEDRAS 1149.

LAVANDERA SE NECESITA; VICENTE López 1860, después de las 7.

MUCHACHA SE NECESITA, GENERAL Paz 2393.

MUCHACHA PARA MATRIMONIO SOLO se necesita, 15 $, Montevideo 589.

MUJER PARA COCINAR, LAVAR Y planchar se necesita, Bogotá 2941.

MUJER FORMAL DE 30 años NECESITO, servicio de dos personas, Zárate 391.

MUCAMA CON BUENOS INFORMES se necesita, 3 de Febrero 1654.

MUCHACHA de 15 a 18 años, SE PRECISA, Anchorena 1653.

MUCHACHA MAYOR DE 16 años, SE necesita con cama, Perú 372, 2o. piso.

MUCHACHA de 15 a 20 años, NECESITAse para corta familia, Junín 165.

MUCHACHA de 14 a 15 años, SE PRECISA, buen trato, Garay 1502. v20

MUCAMA GENERAL SE NECESITA; Piedras 180, 30 pesos. v20

MUCHACHA PARA AYUDAR SE NEcesita, sueldo 15 pesos; Liniers 171.

MUCHACHA DE 14 A 16 años, SE necesita, para niñera; Garay 1684.

MUCHACHO PARA LIMPIEZA SE NECEsita, Santa Fe 2312.

MUCHACHA PARA MATRIMONIO SE necesita, Bolívar 1450.

MUCHACHITA NO MAYOR DE 14 años, necesita matrimonio, Bogotá 2068.

MUCHACHA SE PRECISA, PARA ayudar quehaceres de casa; Ecuador 417.

MUCHACHA DE 15 A 18 años, SE necesita, con cama, Juncal 2958. v20

MECANICO PRECISO, COMPETENTE automóviles, cargo taller; Rivadavia 4061.

MUCHACHA DE 13 A 15 años, SE NEcesita; Viamonte 1734, 1er. piso. v20

MUCHACHA AYUDANTA MUCAMA, SE necesita; Av. de Mayo 861.

MUCAMA SE NECESITA CASA DE FAmilia; Av. de Mayo 1437, piso 2o.

MUJER FORMAL, QUE ENTIENDA DE cocina, se necesita; Cabrera 3202.

MUCHACHO HUERFANO, DE 12 A 13 años, se necesita; Moreno 2495.

MUCHACHO SE PRECISA EN CASA DE familia, Lavalle 1711.

MUCAMO SE NECESITA, CHARCAS número 1267.

MUCHACHA SE PRECISA PARA MATRImonio solo, San Eduardo 2826.

MUJER FORMAL PARA AYUDAR A LA cocina, preciso, con cama, Piedras 1149.

MUCAMA SE PRECISA, TALCAHUANO 425, 5o. piso.

MUCHACHA JOVEN NECESITO, TRATAR de 10 en adelante, Victoria 1862.

MUCHACHO de 15 años, NECESITO PAra limpieza, Victoria 773.

MUCAMA CON CAMA Y BUENOS INformes, se necesita, Charcas 3555.

MUCHACHA SE NECESITA PARA quehaceres de matrimonio, Uspallata 571. v20

MUCHACHA JOVEN PARA 3 PERSOnas necesito; Valentín Gómez 3182. v19

MUCHACHITA SE NECESITA, VICTORIA 1265, 3er. piso derecha. v19

MUCHACHA CON CAMA SE PRECISA, págase bien; Rivadavia 2443, dep. 6.

MUCHACHA DE 13 años, HAY COCINEra tres personas, Viamonte 382, dep. 6. v20

MUCHACHA SE NECESITA PARA MAtrimonio, sueldo 20 a 25 $, después de las 8, Maure 2035.

MUCHACHA DE 13 A 14 años PARA quehaceres de casa de corta familia se necesita, Goya 258, Rivadavia altura 8600.

MUCHACHA PARA SERVICIO LIVIANO de una sola persona se necesita, Charcas 2745.

MUCHACHA SERVICIO MATRIMONIO solo se necesita, Talcahuano 428, departamento J.

MUCHACHO DE 18 años PARA LIMPIEza y mandados, sueldo 20 $ se precisa, Victoria 1959.

MUCHACHO de 12 años, PRECISO, INUtil si es mayor, con el padre, Viamonte 1455.

MUCHACHA PARA AYUDAR EN quehaceres de familia, se precisa, E. Unidos 894.

MUCHACHA SE NECESITA de 12 a 15 años, para corta familia, presentada por sus padres, Garay 2189.

MUCHACHA, CON CAMA, PARA COCInera, se necesita, corta familia; tratar Callao 146, de 4 a 6 de la tarde.

MUCHACHO DE 11 ó 12 años, PARA limpieza, presentado por sus padres, se necesita, Rivadavia 2475.

MUCHACHA NECESITO, PARA CUIDAR dos chicos y demás quehaceres, 20 $, Bermejo 27.

MUCHACHA PARA CUIDAR UNA NENA, horas de servicio, de 7 a 12 y de 2 a 7, Av. de Mayo 1057, 2o. piso, dep. 3.

MUCAMA GENERAL, JOVEN, RECOMENdada, se necesita; Cabildo 1131, Belgrano.

MUCHACHA DE 14 años, PARA QUEHAceres de matrimonio, se necesita; Belgrano 2780, buen trato.

MATRIMONIO ITALIANO, SE PRECIsa, quintero y cocinera de peones, recomendado; Belgrano 798, de 10 a 11.

MUCHACHA DE 14 A 15 años, CON CAma, para ayudar a los quehaceres, se necesita, sueldo 15 $; Pavón 3040, dep. 5.

MUCHACHA DE 15 años, PARA MAtrimonio se necesita, Rivadavia núm. 1364, 1er. p., derecha.

MUCHACHA O MUCHACHO DE 14 A 16 años, para ayudar quehaceres se necesita, Santa Fe 3707.

MUCHACHA DE 11 A 15 AÑOS SE NEcesita, para ayudar los quehaceres de corta familia, sueldo 15 $, Goya 640.

MUCHACHA DE 14 A 15 años, NECEsito para poco servicio, Humberto 1o. 634, dep. 1.

MUCHACHA DE 12 A 14 años PARA ayudar en los quehaceres necesito sin cama, Montevideo 1159.

MUCHACHA ASEADA QUE ENTIENDA de cocina, corta familia se necesita, Solís 843.

MUCHACHA ASEADA Y ACTIVA, PAra ayudar a los quehaceres, Corrientes 1393.

MUCHACHA SE PRECISA PARA TODO trabajo, sueldo 20 pesos; México 750, departamento 4. v19

MUCHACHA RECOMENDADA, PARA cuidar nene y ayudar quehaceres, se precisa; Paraguay 5380, de 8 a 12 m. v20

MUCHACHA DE 14 A 16 años, SE NEcesita para corta familia; Uspallata, 673, dep. 1. v19

MUCHACHA SE PRECISA, PARA MAtrimonio solo, buen sueldo, Pasaje J. G. Peña 36, a media cuadra de Rivadavia 4650. v20

MUCAMA SE NECESITA PARA COMEdor, que sepa bien su oficio, persona formal y recomendada, Avenida Alvear 1356.

MUJER QUE SEPA COCINAR Y DEMAS quehaceres de casa de matrimonio solo se necesita, se prefiere italiana. Dirigirse: Talcahuano 439, piso 4o., dep. O. v19

MUCHACHA DE 12 A 14 años, PARA todo trabajo de matrimonio solo, se necesita; Montes de Oca 256, 2o. piso; tratar de 9 a. m. a 1 p. m. v19

NIÑERA DE 15 A 16 AÑOS NECESITO, Lavalle 771, piso 3o.

NIÑERA SIN CAMA SE NECESITA, AVEnida de Mayo 860, 2o. piso.

NECESITASE SIRVIENTA JOVEN PAra todo trabajo, sabiendo algo de cocina sencilla, Azul 156, Flores.

NIÑERA DE 12 A 15 años NECESITO SOlamente para cuidar los niños, buen sueldo, Brandsen 1772. v19

PEDERNERA 764, SE NECESITA SIRvienta, todo trabajo.

PEON DE COCINA SE PRECISA, BARtolomé Mitre 3130.

SERVICIO DOMESTICO PEDIDO

PRECISO MUCHACHO PARA PEQUEños quehaceres, de 8 a 10, Garay 539.

PRECISO SIRVIENTA QUE SEA SOLA para matrimonio, poco trabajo, sueldo 15 $, es inútil presentarse si no es sola, Miró 565.

SIRVIENTA PARA TODO TRABAJO SE necesita, 3 de Febrero 1167.

SE NECESITA MUJER DE 1 A 8 P. M., C. Pellegrini 1206.

SIRVIENTA PARA TODO TRABAJO QUE sepa cocina, precísase, Quito 3876.

SIRVIENTAS, COCINERA Y MUCAMA con cama preciso, Rivadavia 5304. v20

SE PRECISA MUCHACHA, SUELDO 25 $, muy aseada, Curapaligüe 403.

SIRVIENTA SE NECESITA QUE ENtienda algo de cocina, Olavarría 413.

SIRVIENTA PARA TODO SERVICIO DE poca familia se necesita, Céspedes 2366.

SE NECESITA SIRVIENTA SERIA PAra corta familia, Gallo 751. v20

SE NECESITA SIRVIENTA, URUGUAY 467.

SIRVIENTA CON CAMA SE NECESITA, Tres Esquinas 2301.

SIRVIENTA JOVEN O MUCHACHA, SE precisa. Piedras 1150.

SIRVIENTA QUE SEPA UN POCO DE cocina, se precisa, Sarmiento 3853.

SIRVIENTA O MATRIMONIO PARA personas solas, se precisa, Dolores 346. v20

SIRVIENTA QUE ENTIENDA BIEN DE cocina, precísase, Cangallo 1544.

SIRVIENTA SE NECESITA, PRESENtarse, Sarmiento 1357, dep. A.

SIRVIENTA QUE ENTIENDA DE COcina, se precisa; Humberto 1351.

SIRVIENTA SE NECESITA; GRANADEros 168, Flores.

SIRVIENTA PARA TODO SERVICIO, se precisa; Otamendi 159.

SIRVIENTA SE PRECISA, Constitución 1753.

SE NECESITA CHICA PARA MANDADOS se enseña a coser, Constitución 1763.

SE NECESITA SIRVIENTA, PARA TODO trabajo; Gallo 1548.

SE PRECISA MUCHACHA PARA CORTA familia; Ecuador 360, piso 2o. v20

SIRVIENTA JOVEN, PARA TODO trabajo, se necesita; Rivadavia 3591.

SIRVIENTA Y niñera SE NECESITAN, Rivadavia 767.

SIRVIENTA PARA MATRIMONIO SOLO con cama necesito, Rivadavia 5161.

SIRVIENTA SE TODO TRABAJO SE NEcesita, Córdoba 1545.

SIRVIENTA PARA TODO SERVICIO se necesita con cama, Terrero 186.

SE NECESITA SIRVIENTA PARA TODO trabajo, tratar Deán Funes 533.

SIRVIENTA SE NECESITA PARA MAtrimonio, Boulogne Sur Mer 280. v20

SE PRECISA MUCAMA ESPAÑOLA, QUE sepa lavar bien; Sáenz Peña 1048.

SIRVIENTA SE PRECISA, QUE SEPA cocinar, sueldo 30 $; Bolívar 331, dep. 8.

SIRVIENTA, TODO TRABAJO, NECESIto, Lavalle 771, piso 3o.

SE NECESITA MUCHACHA PARA POco trabajo, Rivadavia 2556, dep. 4.

SIRVIENTA SE NECESITA; VICENTE López 1860.

SIRVIENTA SE PRECISA QUE SEPA algo de cocina; Corrientes 2906.

SIRVIENTA SE NECESITA PARA TOdo trabajo; Caseros 1394.

SIRVIENTA CON RETIRO SE PRECIsa; Vicente López 2750. v20

SIRVIENTA SE PRECISA; BELGRANO 1929, dep. 8, altos.

SE NECESITA SIRVIENTA para COCINA y otros quehaceres, Rivadavia 1509.

SIRVIENTA SE PRECISA QUE SEPA ALgo de cocina, Lavalle 1712.

SIRVIENTA PARA TODO TRABAJO SE necesita, recomendada, Laprida 11.

SE NECESITA SIRVIENTA JOVEN, E. Ríos 193 (2o. piso).

SE NECESITA SIRVIENTA, PAVON 1467.

SIRVIENTA PRECISO PARA CASA DE pensión, Sarmiento 732.

SE NECESITA MUCHACHA de 16 a 18 años, se prefiere argentina, Brasil 434.

SIRVIENTA SE PRECISA PARA TODO servicio, Viamonte 850 (6o. piso der.)

SE NECESITA MUCHACHA EN CASA de corta familia, Anchorena 269. v19

SIRVIENTA QUE SEPA COCINAR, SE necesita, con cama, Arenales 2227. v19

SE NECESITA SIRVIENTA QUE SEPA cocinar, Tacuarí 1786. v19

SIRVIENTA QUE SEPA COCINAR, SE precisa, Rivadavia 4041. v20

SIRVIENTA PARA CORTA FAMILIA, SE necesita, Talcahuano 426, dep. 2. v19

SIRVIENTA SE NECESITA PARA TODO trabajo, Gral. Hornos 1530. v19

SIRVIENTA PARA TODO SERVICIO, SE precisa, con cama; Alvarez 1825. v19

SIRVIENTA PARA TODO TRABAJO SE necesita, Juncal 2833. v20

SIRVIENTA Y MUCHACHA JOVEN, SE necesitan; calle Gallo 1936. v19

SIRVIENTA JOVEN PARA CORTA FAmilia, se necesita; Alvarez 2590, v19

SIRVIENTA SE NECESITA, JUNIN 833. v19

SIRVIENTA JOVEN NECESITASE, buen sueldo, Giribone 435, tranvías 55, 96, 97.

SE NECESITA MUCHACHA PARA servicios en corta familia, Salta 1079. v20

SIRVIENTA CON CAMA RECOMENDADA que entienda cocina, se necesita, corta familia, Crámer 1743.

SE PRECISA MUJER QUE ENTIENDA de cocina y muchacho de mucamo, Juramento 2560.

SIRVIENTA ESPAÑOLA PARA COCInar y lavar necesito, sueldo 35 $, Cabildo 724.

SIRVIENTA QUE SEPA COCINAR SE necesita para corta familia, sueldo 30 $, Cabildo 1280.

SIRVIENTA CON CAMA PARA TODO servicio, que sepa cocinar, se necesita, Membrillar 92.

SIRVIENTA CON BUENAS RECOMENDAciones se necesita, Dolores 85, tratar de 8 a 10 a. m. v20

SIRVIENTA QUE SEPA COCINAR PARA corta familia necesito, Terrero 258, Flores. v20

SIRVIENTA PRACTICA EN TODO TRAbajo se necesita, con buenos informes, Rivadavia 5751.

SIRVIENTA QUE SEPA COCINAR SE necesita, Cabildo 2171, después de las 9 a. m. v20

SIRVIENTA CON BUENOS CERTIFICAdos se necesita para matrimonio joven, Bartolomé Mitre 771, 1er. piso.

SE NECESITA SIRVIENTA FORMAL para todo trabajo, sueldo 40 $, Patagones 1232.

SE NECESITA MUCAMA CON RECOmendaciones, sabiendo su obligación, Bogotá 2340.

SIRVIENTA JOVEN, DE BUENA PREsencia, recomendada, se necesita; tratar Colombres 329.

SE NECESITA SIRVIENTA ITALIANA o provinciana, que sepa cocinar; Garay 2844.

SIRVIENTA SERIA, SE NECESITA, para todo trabajo, práctica en limpieza, recomendada; Esmeralda 564.

SE NECESITA UNA SIRVIENTA, QUE sepa cocinar, con buenos certificados, ganará buen sueldo; Martín García 431.

SIRVIENTA QUE SEPA COCINAR Y otros quehaceres domésticos, se necesita, Viamonte 2367.

SE NECESITA MUCHACHO DE 15 A 16 años, para trabajo de casa, acompañado del padre; Pozos 729.

SIRVIENTA SE NECESITA, PARA TODO servicio de matrimonio, con un niño, San José 1174.

SE PRECISA MUCHACHA DE 25 A 30 años, que sepa de cocina y los quehaceres de la casa; Cerrito 330, izquierda.

SE NECESITA SIRVIENTA, RECOMENdada, para todo trabajo, en corta familia; Güemes 3031.

SE NECESITA MUCHACHA JOVEN PAra niñera y ayudar quehaceres corta familia, buen trato, Carlos Calvo 1220.

SIRVIENTA SE NECESITA QUE entienda bien de cocina, tratar Cangallo 1053, cuarto piso, hasta las 9 a. m.

SIRVIENTA SE NECESITA QUE ENtienda de cocina, para corta familia, Moreno 3289.

SIRVIENTA SE NECESITA, QUE entienda algo de cocina, tratar después de las 9, Iriarte 1656.

SE NECESITA SIRVIENTA QUE entienda de cocina, con cama, se exigen referencias, Gallo 1055.

SIRVIENTA PARA COCINA Y OTROS quehaceres de corta familia se necesita, Charcas 2400. v20

SIRVIENTA CON CAMA, DE CONFIANza, para el servicio de tres personas mayores, buen trato, preciso, Cangallo 3988.

SIRVIENTA, QUE ENTIENDA DE COCIna, y muchacha, preciso, buen sueldo; Corrientes 3970, 2o. piso.

SIRVIENTA, QUE ENTIENDE ALGO DE cocina, para matrimonio y una nena, Sáenz Peña 160.

SE PRECISA UNA MUCHACHA O MUJER para matrimonio solo, Iriarte 1756, Barracas al Norte. v20

SE NECESITA MUCHACHO DE 14 A 16 años, para limpieza y mandados; Victoria 1033, 2o. piso, dep. 2o.

SE PRECISA SIRVIENTA PARA TODO trabajo; tratar Provincias Unidas núm. 1829. v20

SIRVIENTA QUE SEPA COCINAR PARA corta familia, tratar después de las 9, a. m., México 2167.

SIRVIENTA SE PRECISA PARA ARREglar piezas y lavar ropa, C. Pellegrini 132.

SE NECESITA MUCHACHA DE 14 A 16 años para cuidar una criatura de 10 meses, acompañada por sus padres, Suipacha 935, departamento 5.

SERVICIO DOMESTICO PEDIDO

SIRVIENTA BUENA PARA TODO TRAbajo menos cocina, para corta familia, San José 655.

SE NECESITAN MUCHACHAS PARA trabajo liviano, sueldo 15 pesos; Chile 2329.

SIRVIENTA QUE SEPA COCINAR; SE necesita; Progreso 3046, entre Rioja y Urquiza.

SIRVIENTA QUE ENTIENDA DE LAvado, con cama, se precisa, California 1779.

SE NECESITA SIRVIENTA FORMAL con cama, que entienda algo de cocina, 30 $, Talcahuano 98, sexto piso derecha.

SIRVIENTA JOVEN, SE PRECISA PARA todo trabajo menos cocina, C. Calvo 1531.

SIRVIENTA PARA TODO TRABAJO, SE necesita, inútil presentarse sin buenas recomendaciones, Corrientes 1579, 2o. piso.

SE NECESITA SIRVIENTA QUE SEPA cocinar, sueldo 35 $, Ramón L. Falcón 1659, Flores.

SIRVIENTA PARA TODO TRABAJO, que entienda de cocina, para corta familia, Cerrito 782.

SE NECESITAN MADRE E HIJA, PARA cocinera y niñera, respectivamente, Yerbal 2790, Flores. v20

SE NECESITA UNA MUCHACHA PARA los quehaceres de corta familia, Vieytes 1930. v20

SE PRECISA SIRVIENTA EN TRES Cruces 2599, Villa Devoto, línea San Martín. v20

SIRVIENTA RECOMENDADA CON HIjo de 12 años, para familia, se precisa; Gallo 1543. v19

SIRVIENTA JOVEN, QUE ENTIENDA todos quehaceres domésticos, bien recomendada, Aristóbulo del Valle 1791. v19

SIRVIENTA QUE SEPA COCINAR, con cama, Pueyrredón 1155, después de las 9 a. m. v19

SIRVIENTA JOVEN, ASEADA, PARA corta familia, se necesita; Soler No. 4121. v19

SIRVIENTA SE NECESITA QUE ENTIENda de cocina, ocurrir Provincias Unidas 1024. v19

SIRVIENTA PARA TODO TRABAJO menos cocina y lavado, se necesita; Venezuela 1820; tratar de 9 a 12, sueldo 30 pesos. v19

SIRVIENTA SE NECESITA, QUE SEPA de cocina y pequeños quehaceres, con recomendaciones; Olleros 2963, entre Zapiola y Conesa, Colegiales. v15

SE NECESITA señora INTELIGENTE para todo servicio de casa de persona sola con recomendaciones, sueldo 45 $, Esmeralda 798.

SIRVIENTA PARA TODO QUEHACER, que sepa cocinar, se precisa con recomendación, se prefiere persona formal, Paraná 947. v20

SIRVIENTA FORMAL CON CAMA, QUE sepa algo de cocina, se necesita para matrimonio solo, $ 30, Corrientes 3989, dep. 12.

SEÑORA JOVEN SE PRECISA PARA todo trabajo, se prefiere sola o con hijo de corta edad, sueldo 40 pesos; Laprida 119, Avellaneda.

SE NECESITA MUCAMA QUE SEPA UN poco de cocina, para matrimonio, que sea española, sueldo 40 pesos; Andrés Arguibel 2366, Palermo. v22

SIRVIENTA SE PRECISA EN CORTA familia alemana (sin cocinar ni lavar ropa), Paseo de Julio 675, 5o. derecha, casa Delor.

SIRVIENTA JOVEN, DE BUENA PREsencia, con un hijito, se precisa, para compañía de matrimonio sin hijos, buen trato y buen sueldo, Laprida 292, Avellaneda.

SE DA PIEZA Y pequeño SUELDO A MUjer formal en cambio de servicio de matrimonio solo, Achával 247, entre Provincias Unidas y Río IV, dos cuadras al Sur de Rivadavia 6100.

SERVICIO DOMESTICO OFRECIDO

AMA SE OFRECE SIN CHICO PARA criar en su casa, Monroe 3351. v22

AMA SE OFRECE CON LECHE DE 6 meses, Cangallo 329. v20

AMA SE OFRECE PRIMERIZA, LECHE abundante de un mes, Bolívar 553.

AMA SE OFRECE ITALIANA, SUELDO 60 a 70 $, va al campo, R. Peña 223.

AMA A BIBERON O DESPECHO, SE ofrece, matrimonio solo; Defensa 324.

AMA SE OFRECE PARA CRIAR CHIco de pecho, 9 meses; Jufré 356. v19

AMA SE OFRECE PARA DAR EL PEcho dos o tres veces por día, Boedo 1679.

AMA SE OFRECE, SIN CHICO, EN SU casa, leche de 6 meses; Alberti 1730. v22

AMA CON BUENA Y ABUNDANTE LEcha de 6 meses, ofrécese, Salcedo 2774.

AMA JOVEN DE BUENA PRESENCIA, con buena leche de 5 meses se ofrece; Salta 312. v19

AMA SE OFRECE CON LECHE DE 4 meses y certificado de la Asistencia Pública, sin pretensiones; Tandil 3458. v19

AMA SE OFRECE LECHE DE UN MES y abundante, para dar el pecho dos o tres veces por día, Cangallo 4421. v20

AMA SE OFRECE PARA CRIAR EN SU casa con pecho o mamadera, calle Aráoz 1932. v19

AMA SIN CHICO, SE OFRECE, PARA criar en su casa, con abundante leche; San Luis 2754. v19

AMA PRIMERIZA, CON CERTIFICADO y buena leche de 6 meses, se ofrece, B. Mitre 2601. v20

AMA SIN CHICO SE OFRECE PARA criar, ropa y cuna, 30 pesos; Alberti 1053, pieza 6. v21

AMA PRIMERIZA OFRECESE CON buena leche de un mes, ciudad o campo, Chacabuco 960, pieza 6. v20

AMA JOVEN, SE OFRECE CON BUENA y abundante leche de 3 meses, vascoespañola, Rioja 468. v20

AMA SE OFRECE PARA FUERA O para casa, con certificado de la Asistencia Pública y recomendaciones, Caseros 1957. v20

ARGENTINOS, DE CONFIANZA, SE ofrece matrimonio sin hijos, cocinera y quehaceres de casa, el marido para cualquier trabajo, con informes, Moreno 2704.

AMA SE OFRECE, PARA CRIAR UN chico a biberón o de despecho, matrimonio sin hijos, dará razón el encargado; Defensa 867. v21

AMA SIN PRETENSIONES DE 5 A 7 MEses trayendo criatura, con certificados nacimiento se ofrece, de 10 a 12 m., Alsina 2166.

COCINERA FORMAL SE OFRECE, BUEnas recomendaciones, San Ramón 276.

COCINERA ARGENTINA SE OFRECE, Costa Rica 3982.

COCINERA SENCILLA, SE OFRECE con retiro, Paraguay 1453, pieza 6. v21

COCINERA ITALIANA SE OFRECE, cocina y otros quehaceres, Paraguay 1566.

COCINERA DE EDAD, CATALANA, SIN pretensiones, se ofrece, Alsina 1377.

COCINERA SE OFRECE CON RECOMENdación, Rivadavia 827, 3er. piso. v20

COCINERA SE OFRECE CON CAMA fuera o adentro, Tucumán 1065.

COCINERA SE OFRECE, RIVADAVIA 3165. v20

COCINERA SE OFRECE; CHARCAS No. 1560, pieza 20. v21

COCINERA Y OTROS QUEHACERES, se ofrece; Tacuarí 782. v20

COCINERA GENOVESA, SE OFRECE, sabe su obligación; San José 747.

COCINERA SE OFRECE SIN PRETENsiones, mujer formal, 25 de Mayo 122.

COCINERA SENCILLA SE OFRECE Y otros quehaceres; Campos 2690.

COCINERA O MUCAMA SE OFRECE; México 659, pieza 17. v20

COCINERA SE OFRECE BIEN RECOmendada; Ombú 82.

COCINERA SE OFRECE; INDEPENdencia 7.1.

COCINERA Y MUCAMA MADRE E HIja se ofrecen juntas, Victoria 2054.

COCINERA COMPETENTE, ESPAÑOLA, se ofrece sin cama, Viamonte 1782. v20

COCINERA ARGENTINA SE OFRECE para el campo o ciudad, buen sueldo, Corrientes 331.

COCINERA DE PROFESION, SE OFREce para familia o pensión, Santa Fe 1651.

COCINERA ARGENTINA Y OTROS quehaceres, recomendada, se ofrece, Rivadavia 2530, pieza 3.

COCINERA ESPAÑOLA, SE OFRECE, para cocina sencilla, para corta familia, buenos informes; Río Bamba 73.

COCINERA Y MUCAMA, SE OFRECEN, prefieren juntas, con recomendaciones; Río Janeiro 1738.

COCINERA SE OFRECE, SABE SU obligación, tiene buenas recomendaciones; Maipú 655.

COCINERA Y pequeños QUEHACERES, con referencias, se ofrece, Díaz Vélez 4016. v20

COCINERA SE OFRECE, CON recomendación, sabe su obligación, Salta 1269, pieza 14.

COCINERA SE OFRECE PARA COCINA sencilla y otros quehaceres, Santiago del Estero 1036.

COCINERA BUENA Y SERIA, BIEN REcomendada se ofrece para cocina y pocos quehaceres, San José 1235.

COCINERA FORMAL, CON RECOMENdaciones se ofrece, Catamarca 614, departamento 26.

COCINERA Y REPOSTERA PRIMER orden, mujer joven y seria, se ofrece, Charcas 2323.

COCINERA DEL PAIS SE OFRECE COcina y otros quehaceres, de 20 a 25 $, General Urquiza 466; v19

COCINERA SE OFRECE CON HIJA, para mucama, para corta familia Chile 1232. v19

COCINERA FORMAL, SE OFRECE, CON buenas recomendaciones; Montevideo 162. v19

COCINERO COMPETENTE, CON CERTIficados de primer orden, se ofrece, para estancia, Palermo 4823. v20

SERVICIO DOMESTICO OFRECIDO

COCINERA JOVEN SE OFRECE, CON cama y buenas recomendaciones, sabe cumplir con su obligación, Cerrito 1238.

COCINERA SE OFRECE, SABIENDO cocinar a la española, francesa e italiana, con buenas recomendaciones; Cerrito 658.

COCINERA Y MUCAMA, ITALIANAS, se ofrecen juntas, para poca familia, para la ciudad, tratar personalmente, Esmeralda 884. v20

HOMBRE SE OFRECE PARA PORTEro o peón de patios o negocio o cosa análoga, sin pretensiones, excelente recomendación, B. Mitre 1388.

HOMBRE FORMAL de 30 años, SE ofrece para cuidar casa particular o cualquier trabajo liviano, sin pretensiones, con garantía, M. R., Tacuarí 410. v21

HOMBRE FORMAL, HONESTO, RECOmendado, fuerte, alto, se ofrece, como portero y mandados, casa particular o escritorio, posee certificados y garantía, 317 casilla correo, J. K. S. v20

JOVEN JAPONES MUCAMO Y LIMPIEZA o ayuda de cocina, muy trabajador se ofrece, por carta a S., Olavarría 1495. v20

JOVEN DE 18 años SE OFRECE PARA casa particular de portero u otro servicio, Defensa 125, restaurant.

JOVEN ESPAÑOL DE 23 años SE OFREce para todo trabajo, entiende algo de cocina, Tunuyán 230.

JAPONES SE OFRECE PEON DE COCIna y limpieza, con buena recomendación, Constitución 2939, pieza 42. v20

JAPONES DE 16 AÑOS SE OFRECE PAra peón de cocina y limpieza, Constitución 2939, pieza 42. v20

JOVEN JAPONES SE OFRECE, PARA mucamo o limpieza, con buenos certificados, Gral. Daniel Cerri 1291. v19

JOVEN JAPONES SE OFRECE PARA mucamo de limpieza o cualquier trabajo, casa de familia, Gral. Daniel Cerri 1137.

JOVEN JAPONES SE OFRECE PARA mucamo de limpieza o cualquier trabajo con buenos certificados, Daniel Cerri 1118. v20

JOVEN JAPONES, SE OFRECE PARA mucamo de comedor y limpieza casa de familia, recomendaciones; Isabel la Católica 1023. v21

JOVEN de 19 años, SE OFRECE PARA mucamo, portero u otro cualquier trabajo, buenas recomendaciones, Santa Fe 1743.

JOVEN VASCOESPAÑOL DE BUENA presencia, ofrécese para valet de señor o niños o lacayo, inmejorables recomendaciones, J. M., Suipacha 212. v19

LAVANDERA SE OFRECE RECOMENDAda, por día, San Martín 327, p. 13.

LAVANDERA BUENA, SE OFRECE POR día o por mes, México 1256.

LAVANDERA ITALIANA, SE OFRECE por día o más, Ayacucho 965, p. 36.

LAVANDERA PLANCHADORA DE LISO, se ofrece, Paso 357.

LAVANDERA Y OTROS QUEHACERES, se ofrece por día; San Juan 3815.

LAVANDERA POR DIA SE OFRECE, Viamonte 1480.

LAVANDERA ITALIANA SE OFRECE; calle Alsina 1349, pza. 13. v20

LAVANDERA SE OFRECE PARA LAVAR en su casa, Carlos Pellegrini 1041. v20

LAVANDERA SE OFRECE POR DIA para lavar en casa, San Juan 880.

LAVANDERA FUERTE OFRECESE por mes, día $ 2.20, Chile 880. v20

LAVANDERA SE OFRECE 2 DIAS POR semana o medio día; Pringles 752. v19

LAVANDERA SE OFRECE, PARA casa particular, con informes, Victoria 3269. v20

LAVANDERA PLANCHADORA, SE ofrece por mes o por día, buenos informes, Rawson 140.

LAVANDERA SE OFRECE POR DIA Y otros quehaceres, para casa de familia, Córdoba 3545, pieza 16.

LAVANDERA ITALIANA, COMPETENte, se ofrece 0.60 docena, por día 2 $; Ayacucho 969.

LAVANDERA SE OFRECE PARA LAvar afuera o en su casa, con buenos informes; Belgrano 2588, panadería. v20

LAVANDERA OFRECESE DOS DIAS por semana, sabe limpieza, sueldo 2 $ y tranvía, Entre Ríos 2132, pieza 10.

LAVANDERA Y PLANCHADORA MAdre e hija 3 días por semana, se ofrece, Cerrito 739. v20

LAVANDERA SE OFRECE PARA LAvar en su casa, Pellegrini 833, Dolores López.

LAVANDERA Y PLANCHADORA SE ofrece para casa de familia o su casa, Inclán 2375, por carta o personalmente.

LAVANDERA, PLANCHADORA, SE ofrece, con cama, sabe coser y cortar o acomodar adentro, sueldo de 45 a 50 $; por carta, Garay 2386, teléfono 3934, Juncal.

LAVANDERA Y PLANCHADORA competente y otros quehaceres, se ofrece, por día por mes, para casa de familia; Defensa 897.

MUCHACHA SE OFRECE PARA CORTA familia, B. Mitre 3426. v20

MUCHACHO DE 20 años SE OFRECE para todo trabajo, México 535, M. F.

MUCAMO O PORTERO SE OFRECE; Moreno 1718, U. T. 439, Lib.

MUCAMA, COSTURERA, SE OFRECE; Juncal 1399. v21

MUCAMA JOVEN SE OFRECE, BUSTAmante 1987. v20

MUCAMA SE OFRECE PARA FAMILIA recomendada, Chacabuco 673. v20

MUCAMA SE OFRECE, CON BUENOS informes; Rincón 458. v20

MUCAMA ALEMANA, SE OFRECE, con buenos informes; Río Bamba 73. v21

MUCAMA SERIA, SE OFRECE, CON buenas recomendaciones; Paraná 787.

MUCAMA GENERAL SE OFRECE, Venezuela 836.

MUCAMA O SIRVIENTA, SE OFRECE, para corta familia; Victoria 1460.

MUCHACHA DE 17 años Y MUCHACHO de 18, se ofrecen; Tacuarí 1351.

MUCAMA JOVEN, SE OFRECE DE buena presencia; Tucumán 877, pieza 16.

MUCAMA O SIRVIENTA SE OFRECE para corta familia; Chile 916.

MUCHACHA SE OFRECE, MUCAMA O para todo trabajo, Valentín Gómez 3037.

MUCAMA SE OFRECE, CON CAMA O con retiro, Paseo Colón 533.

MUCHACHA de 16 años, SE OFRECE A matrimonio solo, Amenábar 1179. v20

MUCAMA SE OFRECE, VENEZUELA 451. v19

MUCAMA SE OFRECE, SIRVIENTA, cocinera sencilla, Andes 947. v19

MUCHACHA PARA MUCAMA O niñera, se ofrece, B. de Irigoyen 1342. v19

MUCAMA DE ADENTRO, SE OFRECE, Sadi Carnot 1291. v19

MUCAMA SE OFRECE PARA DENTRO, Salguero 2310. v3

MATRIMONIO SE OFRECE, QUINTERO y jardinero y la señora para cocinar con recomendaciones, Rivadavia 550. v21

MATRIMONIO ESPAÑOL, DE EDAD, SE ofrece, ella sirvienta, él peón de quinta para el campo, Libertad 1647.

MUCAMA SE OFRECE DE ADENTRO, para corta familia; tratar Moreno No. 3450. v21

MUCAMA SE OFRECE DE ADENTRO, entiende de costura, tiene recomendaciones de 3 años; Río Bamba 1047.

MUCAMA O SIRVIENTA DE 17 años SE ofrece entregada por su padre, Estados Unidos 3491.

MUCAMA DE COMEDOR, SE OFRECE, con buenas recomendaciones; Las Heras 2863. v20

MUCHACHA ESPAÑOLA SE OFRECE para todo menos cocina, Azara 338, Barracas al Norte.

MUCHACHA FORMAL, PRESENTADA por sus padres, se ofrece, Victoria número 3720, M. C. v20

MATRIMONIO PORTEROS SE OFREce con buenos certificados y garantía personal, Solís 150.

MUCHACHA DE 16 A 17 años OFREcese para mucama o niñera, Brasil número 1656.

MADRE CON DOS HIJAS, SE OFRECE, cocinera, mucama y niñera; Viamonte 1076.

MUCHACHA DE 16 años, SE OFRECE, para los quehaceres de la casa; Cangallo 2269.

MUCAMA, niñera, PARA niños MAYOres, con buenos informes, sabe coser, se ofrece, L. G., Paraguay 1368.

MUCAMA niñera PARA niños MAYORES, habla francés, sabe coser, se ofrece, con buenos informes, M. R., Moreno 650.

MUCAMA SE OFRECE CON BUENAS recomendaciones; Belgrano 942, departamento 12. v20

MUCAMO JOVEN, SE OFRECE, PRACtico en habitaciones; Rivadavia núm. 1319. v20

MUCAMA FINA, SE OFRECE, SABE zurcir y hacer toda clase de labores; Matheu 1444. v20

MATRIMONIO SOLO, ESPAÑOL, SE ofrece; ciudad o campo, cualquier trabajo, Falucho 1143.

MUCHACHO de 14 años, PRESENTADO por sus padres, se ofrece, Belgrano 3335, pieza 13.

MUCAMA O SIRVIENTA, PARA CORTA familia, con recomendaciones, se ofrece, Chacabuco 967.

MUCAMA SE OFRECE CON BUENOS INformes; dirigirse personalmente, Isabel la Católica 1625, depto. 40. v20

MADRE E HIJA, SE OFRECEN PAra todo trabajo, recomendadas, Pueyrredón 880. v20

MATRIMONIO FRANCES SE OFRECE, el marido quintero, ella cocinera, buenas recomendaciones, Corrientes 1725. v19

MUCAMA JOVEN DE COMEDOR O DE adentro se ofrece con buenas recomendaciones, para corta familia, Laprida 794. v21

MATRIMONIO PIAMONTES, SE OFRECE para estancia, quintero y buena cocinera y demás trabajos, tiene certificado, P. de Julio 954.

SERVICIO DOMESTICO OFRECIDO

MATRIMONIO DE LA ALTA ITALIA, se ofrece, buena cocinera, el marido para limpieza; por carta o personalmente; Belgrano 3243. v20

MUCAMA ESPAÑOLA SERIA, EDUCAda y muy prolija se ofrece, práctica y con recomendaciones a satisfacción, calle Sáenz Peña 839. v21

MATRIMONIO JOVEN SIN HIJOS SE ofrece para cualquier trabajo, ciudad o campo, tratar por carta o personalmente Paraguay 432, pieza 10. v20

MUCAMA MODISTA Y ALGUN OTRO quehacer, desea colocarse en casa distinguida, con buenas recomendaciones, Larrea 1255. v21

MUCAMO SE OFRECE, CON ROPA NEgra o para portero o limpieza de patios, recomendado; J. Villar, Juncal 2038, U. T. 3934, Juncal. v19

MATRIMONIO SE OFRECE, ELLA COcinera y otros quehaceres, él peón o cualquier trabajo, buenos informes; Uruguay 942. v19

MATRIMONIO JAPONES CON HIJO de 4 años, se ofrece jardinero quintero muy práctico, con recomendaciones, ella limpieza, cuidar casa, Nakatur; Hernandarias 1537. v20

MATRIMONIO ALEMAN, SE OFRECE con buenas recomendaciones, ella buena cocinera, él quintero, jardinero, entiende todo trabajo, ciudad o campo, B. K., 25 de Mayo 356, pieza No. 6.

MATRIMONIO ESPAÑOL SE OFRECE para cuidado de quinta, cerca de la capital o sereno, con buenas recomendaciones, pretende sueldo 100 $, dirigirse a V. J. Progreso 1141, capital. v19

MUCAMO DE COMEDOR O VALET por ser de profesión, con más de 9 años de práctica con familias muy distinguidas y con inmejorables informes, se ofrece; por carta o personalmente a S. Iglesias; Uruguay 948. v20

MATRIMONIO POLACO, JOVEN, SIN hijos, saben castellano, se ofrece, él carpintero y todo trabajo de casa, ella todo trabajo y ayudar la cocina, o cuidar chicos; Santa Adelaida 540, Barracas al Norte, V. F.

NIÑERA SE OFRECE; ISABEL LA CAtólica 1025. v19

PEON SE OFRECE, TODO TRABAJO, entiende cocina, Defensa 867. v20

PORTERO, CON RECOMENDACIONES, se ofrece, Junín 696, U. T. 4043, Juncal, 3er. p., M. M. v21

PORTERO PRACTICO PARA CASA DE departamentos se ofrece, con certificado y buenas referencias, Avenida de Mayo 1130.

SE OFRECE señora PARA TODO SERvicio sin cama, Rojas 241. v20

SE OFRECE SIRVIENTA RECOMENDAda, Victoria 4260.

SE OFRECEN DOS SIRVIENTAS JUNTAS o separadas, Lacarra 252, Floresta.

SIRVIENTA PARA TODO TRABAJO SE ofrece, Azara 460.

SIRVIENTA SE OFRECE PARA TODO trabajo, entiende de cocina, Miller 2385.

SIRVIENTA SE OFRECE, TODO TRAbajo, recomendada, A. del Valle 1302.

SIRVIENTA SE OFRECE CON BUENOS informes, Belgrano 2800.

SE OFRECE SIRVIENTA EXTRANJERA que entiende de cocina, Victoria 2901.

Señora SE OFRECE PARA 3 HORAS O medio día, Rincón 372. v20

SIRVIENTA SE OFRECE PARA TODO trabajo, Rodríguez Peña 132. v20

SE OFRECE SIRVIENTA FORMAL, Santo Domingo 1755, Capital.

SE OFRECE BUENA MUCAMA O TODO servicio, Rioja 1737.

SE OFRECE COCINERA PARA DORMIR afuera, Venezuela 1468, p. 22. v20

SE OFRECE MUCHACHO DE 12 años para cualquier trabajo, Sarandí 886.

SIRVIENTA SE OFRECE PARA TODO menos cocina; Billinghurst 1880.

SE OFRECE SIRVIENTA SIN PRETENsiones; calle Gallo 2443.

SE OFRECE SIRVIENTA PARA TODO trabajo; General Hornos 1588.

Señora FORMAL SE OFRECE PARA criar niño en su casa, Rincón 1929. v21

SIRVIENTA SE OFRECE RECOMENDAda, Chile 1062, depto. 2. v20

SE OFRECE COCINERA SENCILLA, SEñora sola, Gascón 86. v20

SE OFRECE SIRVIENTA JOVEN, Constitución 2766. v20

SE OFRECE señora FORMAL, PARA matrimonio o señora sola, Pozos 247. v20

SE OFRECEN DOS MUCHACHAS, para mucamas, México 659, pieza 24. v20

SIRVIENTA JOVEN SE OFRECE, SABE de cocina, Ombú 749, sueldo 40 $.

SE OFRECE COCINERA SIN PRETENsiones, Salguero 280. v20

SE OFRECE señora PARA LAVAR Y limpieza de casa; Sarandí 860. v20

SIRVIENTA, PARA TODO TRABAJO, entiende algo de cocina, Paraná 787.

SIRVIENTA SE OFRECE, PARA TODO trabajo, México 1056, pieza 9. v20

SE OFRECE SIRVIENTA, PARA señor solo; Victoria 1940, pieza 13. v20

SE OFRECE SIRVIENTA, PARA COCINA Victoria 1940, pieza 13.

SIRVIENTA O MUCAMA FORMAL, SE ofrece; Rioja 869. v20

SIRVIENTA SE OFRECE, PARACAS 361.

SE OFRECE SIRVIENTA ARGENTINA de 19 años, Falucho 48.

SIRVIENTA SE OFRECE TODO TRABAjo; Chile 496. v20

SIRVIENTA SE OFRECE RECOMENDAda, corta familia; Venezuela 454, p. 11.

SE OFRECE SIRVIENTA O MUCAMA, sabe cocinar; Venezuela 1721.

SEÑORA FORMAL, SE OFRECE PARA todo trabajo; Pavón 1756.

SE OFRECE COCINERA Y OTROS SERvicios; Billinghurst 120. v20

SE OFRECE SIRVIENTA SIN CAMA; Chile 1469.

SE OFRECE SIRVIENTA PARA TODO trabajo, o para mucama, Defensa 82. v20

Señorita ESPAÑOLA, SE OFRECE MUCAma o cocina sencilla, Andes 947. v21

SE OFRECE AMA DE LECHE, MORENO 2973.

SIRVIENTA JOVEN, SE OFRECE, TOdo trabajo, Liniers 166.

Señora FORMAL, SE OFRECE PARA cocina y algún quehacer, San Juan 3285.

SIRVIENTA SE OFRECE, TODO TRABAjo, Moreno 1068. v20

SE OFRECE MUCHACHA de 16 años para niñera, Venezuela 1883.

SIRVIENTA SE OFRECE, ENTIENDE de cocina, Paraguay 662.

Señora DESEA CUIDAR CHICOS DE 2 años, o más; Canning 2467. v20

SIRVIENTA SE OFRECE PARA TODO trabajo, Sgo. del Estero 1836. v19

SE OFRECE señora PARA LAVAR EN su casa o afuera, Nicaragua 4761. v19

SE OFRECE MUCAMA española, O PAra todo trabajo, Arredondo 2995. v20

SIRVIENTA SE OFRECE, PARA mucama o todo trabajo; Australia 2063. v19

SE OFRECE señorita PARA TODO TRAbajo o mucama, Doblas 278. v19

SIRVIENTA FORMAL SE OFRECE SIN cama, Montevideo 1048. v19

SE OFRECE MUCAMA GENERAL, recomendada, Baudrix 433, Avellaneda. v13

SE OFRECE MUCAMA DE ADENTRO O sirvienta, Frías 574. v19

SE OFRECE MUCAMA FORMAL PARA matrimonio o poca familia; Caseros 851.

Sra. FORMAL, BUENA PRESENCIA, se ofrece para mucama; Paraguay 2100.

Señora FORMAL, SE OFRECE PARA todo trabajo corta familia, Melo 2125. v20

Señora FORMAL SE OFRECE PARA matrimonio solo, sabe cocinar, Rincón 358. v20

SE OFRECE MUCHACHA PARA niñera o para matrimonio solo, Tacuarí 932. v20

Señorita ITALIANA SE OFRECE PARA todo trabajo, Zapiola 1584, Belgrano. v20

SIRVIENTA SE OFRECE PARA CORTA familia, entiende de cocina, tiene buenas recomendaciones, Juana Azurduy 2822.

SIRVIENTA JOVEN O MUCAMA QUE ENtiende de cocina se ofrece para todo trabajo, San Eduardo 890, Caballito. v20

Señora FORMAL ESPAÑOLA SE OFREce para casa de corta familia, Numancia 469. v21

SIRVIENTA FORMAL QUE ENTIENDE bastante de cocina se ofrece con recomendaciones, Castro Barros 99.

SE OFRECE MUCAMA PRACTICA O sirvienta con buenas recomendaciones, Cerrito 468.

SE OFRECE JOVEN de 20 años, ITALIAno, para todo trabajo, sin pretensiones, M. G. Avellaneda, Clavarria 41.

Señora FORMAL SE OFRECE PARA cualquier costura de señora, medio día después de las 12, Carlos Calvo 2361. v20

SE OFRECEN DOS MUCHACHAS, UNA de 16 y otra de 11 años, para corta familia, Venezuela 1823.

SIRVIENTA SE OFRECE PARA TODO trabajo, entiende de cocina, Corrientes 1556.

SE OFRECE COCINERA Y OTROS quehaceres o lavandera, sin cama, Alsina 949, pieza 25, por día ó mes.

SE OFRECE SIRVIENTA, QUE ENTIENde de cocina, para corta familia; Paraguay 1453. v20

SE OFRECE CHICA DE 13 años, presentada por su padre, tratar personalmente; Belgrano 3365.

SEÑORA ARGENTINA, CON CHICA DE 10 años, se ofrece para lavar y planchar y quehaceres; México 1643.

SE OFRECE SIRVIENTA TODO TRAbajo, sin cama; Venezuela 1455, pieza 26. v20

SIRVIENTA ARGENTINA SE OFRECE sin cama, entiende de cocina, Rodríguez Peña 2043.

SIRVIENTA, QUE ENTIENDE muy bien de cocina, desea colocarse con buena familia, joven, española, Chile 1588.

SERVICIO DOMESTICO OFRECIDO

SIRVIENTA SE OFRECE, PARA TODO servicio, para corta familia, Agrelo 3311. v20

SE OFRECE MUCAMA PARA CORTA familia, sabe cocinar y planchar, Constitución 3816.

SE OFRECE niñera INGLESA, CON muy buenas recomendaciones; dirigirse por carta a C. H., a este diario. v20

Señora ITALIANA, PARA LA COCINA y quehaceres, se ofrece, ciudad o campo; Maza 1550.

Señora FORMAL, SE OFRECE, PARA trabajar por horas; Cangallo 1062, pieza 11.

SE OFRECE señora DE MEDIANA edad para todo trabajo, entiende de cocina. México 3061.

SE OFRECE SIRVIENTA PARA TODO servicio de corta familia, sabe cumplir con su deber, Jujuy 52.

Señora FORMAL, SE OFRECE, QUE entiende de cocina, con buenos informes; Defensa 1143. v20

SE OFRECE SIRVIENTA, PARA TODO trabajo o mucama joven, Sarmiento 1551.

SIRVIENTA OFRECESE, TODO TRABAjo, buenos informes, Pasaje Libre 119 y Querandíes.

SE OFRECE SIRVIENTA, PARA POCA familia, con recomendaciones; Libertad 537.

SIRVIENTA, QUE SABE BIEN DE cocina, y mucama, jóvenes, se ofrecen, con informes; Venezuela 1427.

SIRVIENTA SE OFRECE, PARA MATRImonio solo, sabe de cocina, buenos informes, Sáenz Peña 295, altos. v20

SIRVIENTA JOVEN, SE OFRECE, PARA matrimonio solo; dirigirse 24 de Noviembre 649, J. L.

SE OFRECE MUCAMA FORMAL O SIRvienta para corta familia; Sarmiento 1934. v20

SE OFRECE MUCAMA DE ADENTRO para hotel o casa de familia, sabe coser; Bolívar 880.

SEÑORA FORMAL, SE OFRECE COCInera y otros quehaceres; Paseo Colón 807.

SE OFRECE AMA VASCO-ESPAÑOLA, certificado de la Asistencia, leche de 4 meses; Paraná 1029.

SIRVIENTA SE OFRECE TODO TRAbajo, entiende de cocina; Estados Unidos 1130.

SE OFRECE SIRVIENTA TODO TRABAjo menos cocina, recomendada; Bolívar 953.

SIRVIENTA SE OFRECE, ENTIENDE de cocina, para corta familia; Jujuy 570.

SE OFRECE COCINERA ITALIANA con buenas recomendaciones; San Salvador 4170. v20

SIRVIENTA FORMAL QUE ENTIENDE de cocina, se ofrece; Chacabuco 1272 departamento 5.

SIRVIENTA SE OFRECE PARA TODO, entiende un poco de cocina, Sáenz Peña 523, pieza 17.

SIRVIENTA SE OFRECE PARA MATRImonio solo o corta familia; Sarmiento 746.

Srta. SE OFRECE PARA COCINA de matrimonio solo y pequeño trabajo para señora formal, San Juan 545.

SE OFRECE COCINERA ESPAÑOLA, mujer formal, con buenos informes, Victoria 1630, pieza 10. v20

SE OFRECE COCINERA PARA MATRImonio solo o poca familia, presenta buena recomendación, Ombú 82.

SIRVIENTA SE OFRECE CON O SIN chico, todo trabajo menos cocina, Juana Azurduy 3367. v19

SE OFRECE señora PARA TODO TRAbajo de corta familia, con una nena de 7 años, Belgrano 1255, altos. v19

SEÑORA SE OFRECE PARA CRIAR chico en casa, buena leche; Piedras 1220. v19

SE OFRECE SIRVIENTA O MUCAMA para corta familia, tratar Humahuaca 4642. v20

SE OFRECE AMA DE LECHE PARA criar en su casa o por horas, Uriarte 1476. v20

Señora ITALIANA, SE OFRECE PARA cocina sencilla, sin cama, San Antonio 741. v20

SEÑORA SE OFRECE PARA MATRIMOnio solo sin hijos, cocina sencilla; calle Constitución 1502. v19

SE OFRECE MUCAMA DE ADENTRO, sabe su obligación; Beruti 3799, almacén. v19

SE OFRECE señora RECIEN VENIDA, con un hijo de 13 años, juntos o separados; ocurrir Salcedo 3274. v19

SE OFRECE AMA DE LECHE PRIMERIza, de 12 días, para criar afuera o en su casa, tratar Bulnes 1438. v19

Señorita ARGENTINA, DE 18 años DESEA acompañar señora respetable, Bogotá 103, de 3 a 4. v19

SIRVIENTA SE OFRECE PARA TODO trabajo, sin cama, buenas recomendaciones, Tronador 1779. v19

SE OFRECE SIRVIENTA RECIEN VEnida, para todo trabajo, Rioja 657, pieza 25. v19

SE OFRECE PARA CORTA FAMILIA, cocinero japonés y un muchacho para mucamo, ocurrir, Chacabuco 763, M. M. v19

Señora SE OFRECE CON UN niño DE 3 años, todo trabajo o lavandera, Vera 325. v19

SE OFRECE UNA señora SOLA, CON casita, para cuidar un chico de 2 ó 3 años, que sea familia buena, Maturín 2441.

SIRVIENTA FORMAL, SE OFRECE para campo cercano o ciudad, sabe cocinar, tratar personalmente, Paraguay 4172. v20

Señora FORMAL, SE OFRECE PARA sirvienta, entiende bien de planchado, con hijo de 13 años para limpieza y mandados, con o sin cama, Pavón 2857. v20

SIRVIENTA JOVEN, SE OFRECE, PARA todo trabajo de personas mayores, sabe muy bien de cocina; no va al campo; Azcuénaga 813. v20

SE OFRECE MUCAMA DE ADENTRO, para familia distinguida, plancha y zurce perfectamente, 45 a 50 $, recomendada; San José 249. v20

Señora VIUDA CON niña DE 18 años, para limpieza de escritorios, sabe encerar pisos, sin pretensiones; Rioja 1082, departamento 20. v21

SE OFRECEN DOS MUCHACHAS, UNA para cocina sencilla y otra para mucama, juntas o separadas, con buenas referencias; Perú 549. v20

SE OFRECEN COCINERA Y MUCAMA, argentinas, saben su obligación, tienen buenos informes, por carta o personalmente, Matheu 613. v20

SE OFRECE COCINERA CON HIJA DE 14 años, con buena recomendación, también una mucama junta o separada, carta o personalmente, Caldas 1419. v21

SE OFRECE MUCAMA JOVEN PARA corta familia o todo quehacer de matrimonio solo, de 35 a 40 $; Paraguay 1481, p. 44. v19

SE OFRECE UN MATRIMONIO SIN HIjos para la capital o campo, él quintero ella cocinera, dirigirse Blanco Encalada 4470, Villa Urquiza. v20

Señora FORMAL SE OFRECE PARA LAvar y algunos otros quehaceres, dirigirse por carta o personalmente a Antonia Arango, Carlos Pellegrini 657. v19

SE OFRECE señora PARA LOS QUEHAceres de casa, entiende algo de cocina, con hija de 14 años, como ayudanta; Garro 117. v19

Señorita BIEN RECOMENDADA, SABE coser muy bien, desea colocarse como mucama fina con familia distinguida, prefiere matrimonio solo o corta familia, Lavalle 1177, 3er. piso. v20

SRA. FORMAL Y EDUCADA, SE OFREce para matrimonio o personas solas, sabe de cocina sencilla y costura, con retiro, por carta o personalmente, Estados Unidos 1056, pieza 3, J. V.

SIRVIENTA SE OFRECE PARA TODO trabajo de corta familia o matrimonio solo, sueldo 25 a 30 pesos, con recomendación, para la ciudad, sabe cocinar; B. Mitre 1681. v20

SE OFRECE MATRIMONIO ESPAÑOL, serio, sin hijos; la señora cocinera, sabe lavar y planchar; el marido mucamo general, portero u otros trabajos, con recomendaciones; Rocamora 4566. v21

SE OFRECE señora INGLESA, VIUDA, para cualquier puesto de confianza, por día, las mejores referencias; escribir a L. A., Bulevar Gral. Roca 51, Klein, Villa Ballester, F. C. C. A. v19

Señorita FRANCESA LLEGADA DE PAris, hablando un poco español, se ofrece para dama de compañía de señora sola o gobernanta de una niña, A. B., Parral 76, Caballito. v19

SE OFRECE COCINERA ARGENTINA para corta familia, con o sin chico, éste únicamente para mandados medio día, va al colegio, tienen buenos informes; Pueyrredón 1121, sueldo 35 a 40 $. v19

SEÑORA DISTINGUIDA, VIUDA, PRACtica en el manejo de una casa, se ofrece como gobernanta en casa de corta familia o de señor solo con niños, ciudad o campo; por carta o personalmente a M. M.; Pozos 550. v20

VIUDA CON UN NENE, PIAMONTESA, 32 años, educada, se ofrece para casa de persona sola, entiende costura y cocina, ciudad o afuera, poste r. J. F., Senillosa 679, suc. 54. v19

EDICTOS JUDICIALES

POR DISPOSICION DEL SEÑOR JUEZ de 1a. Instancia en lo civil de la capital, doctor Fernando Klappenbach, se hace saber, por el término de tres días, a contar desde la primera publicación del presente, a don Luis Zuccarino, que en el juicio que le sigue Jerónimo Peirano, por cobro hipotecario se dictó la siguiente resolución: "Buenos Aires, diciembre 30 de 1916. Autos y vistos: informando el secretario ser cierto lo expuesto así como estar vencido el término, fallo esta causa de trance y remate mandando llevar adelante el juicio hasta hacerse el acreedor pago íntegro del capital, intereses y costas. Arts. 456 y 501 del código de procedimientos. —Fernando Klappenbach. Ante mí: Jorge Figueroa Alcorta". —Buenos Aires, marzo 9 de 1917. —F. Guillermo Espeche, secretario. v24

LICITACIONES

ARSENAL PRINCIPAL DE GUERRA—Llámase a licitación pública para el día 9 de abril próximo, a las 3 p. m. para la provisión de $ 30.000 de maderas del país de conformidad con el pliego de condiciones que se halla a disposición de los interesados en la Secretaría, calle Pozos 1765. Alfredo Correa, Capitán, Secretario acc. v9a

NAVEGACION

"AMSTELLAND". — ESTE VAPOR HA terminado su descarga en la Dársena Norte, sección 6a. La revisación tendrá lugar en los días 19 y 20 del corriente de 8 a 10 de la mañana.—El Agente. v20

COMPAÑIA ARGENTINA DE NAVEGACION (Nicolás Mihanovich) Limitada.—Casa matriz 8 Crosby Square, London E. C.
FLOTA 350 BUQUES
LINEA BUENOS AIRES-MONTEVIDEO.—Salidas de la Dársena Sur todas las noches, a las 10, con los nuevos y lujosos vapores a turbina, CIUDAD DE BUENOS AIRES y CIUDAD DE MONTEVIDEO.
LINEA SALTO Y ESCALAS—Salidas los martes, a las 3 p. m. Jueves y domingos, a las 11 a. m.
LINEA PARANA-ALTO PARANA, hasta POSADAS, PARAGUAY-ALTO PARAGUAY (hasta CORUMBA).—Salidas todos los jueves y domingos, a las 10 a. m.
LINEA COLONIA-CARMELO Y ESCALAS.—Salidas los miércoles y domingos, a las 8 a. m.
LINEA DIRECTA A GUALEGUAYCHU—Salidas los miércoles y sábados, a las 5 p. m.
Para informes y pasajes, dirigirse a la Administración, calle 25 de Mayo esquina Cangallo, Buenos Aires. perm.

BANCOS Y COMPAÑIAS ANONIMAS

BANCO ALEMAN TRANSATLANTICO—Oficina principal en Buenos Aires, calle B. Mitre y Reconquista. Sucursales urbanas: Núm. 1, Callao esquina Corrientes; núm. 2, Santa Fe esquina Larrea; núm. 3, Lima 1666. Sucursales en Mendoza, Rosario de Santa Fe, Tucumán, Bahía Blanca, Córdoba, Uruguay, Chile, Brasil, Perú, Bolivia y España.

PAGA

Por depósitos en cuenta corriente, oro	Sin interés	
Id, papel, hasta $ 300.000 m|n.	1	o|o
A plazo fijo, hasta 20.000 $ oro o $ 50.000 m|n., por 2 meses	3 1|2	o|o
Por tres meses	4	o|o
Por seis meses	4 1|2	o|o
En Caja de Ahorros, cuando no se retiren dentro de 60 días, desde $ 10 a 20.000	4	o|o

C. Lingenfelder gerente.

BANCO DE LA PROVINCIA DE BUENOS Aires.

Capital autorizado		$ 125.000.000.—
Id. emitido	50.000.000	
Id. sección hipotecaria	" 25.000.000	75.000.000.—
Capital realizado		" 62.356.255.—
Fondo de reserva		" 7.162.162.—

Casa matriz: La Plata. Casa en Buenos Aires: San Martín números 133\|39, y Bartolomé Mitre núm. 455.
58 sucursales en la provincia de Buenos Aires.
Agencias en la capital federal: Núm. 1, calle Bernardo de Irigoyen 920; Núm. 2, calle Santa Fe 1899, esq. Río Bamba; Núm. 3, Cabildo 2091 (Belgrano); Núm. 4, Pueyrredón 181 (Once de Septiembre).
Corresponsales en los demás pueblos de la provincia y en los principales puntos del interior de la República y territorios nacionales y en las más importantes plazas comerciales del exterior, en Europa, Estados Unidos de América, México, Panamá, Cuba, Costa Rica, Guatemala, San Salvador, Venezuela, Colombia, Perú, Chile, Bolivia, Uruguay y Paraguay.
Tiene corresponsales y gira sobre todos los puntos de ESPAÑA y los de FRANCIA e ITALIA, que tienen oficina postal.
El Banco se ocupa de toda clase de operaciones bancarias: descuentos, cauciones, recibe depósitos, abre cuentas corrientes, emite giros y cartas de crédito. Se encarga de cobranzas de documentos, cupones y cuotas de terrenos; de administraciones generales y de propiedades. Hace préstamos con garantías hipotecarias, con amortizaciones, en efectivo y con prenda agraria.

TASA DE INTERES ANUAL

Abona:

Depósitos en c|c. a moneda legal únicamente	1	%
En Caja de Ahorros hasta pesos 10.000, después de 60 días	4	%
Depósitos a plazo fijo de 30 días	1 ½	%
Depósitos a plazo fijo de 60 días	2	%
Depósitos a plazo fijo de 90 días	3	%
Cobra: por adelantos en c|c.	8	%
Mayor plazo	Convenc.	

Buenos Aires, 17 de febrero de 1917.—Virginio Maffei, gerente.

SOCIEDAD ANONIMA "ESTANCIA Y Colonias Curamalán".—Se avisa a los señores accionistas que desde el día 20 del corriente, pueden ocurrir a las oficinas de la sociedad, calle San Martín 132, a cobrar un dividendo de $ 40 oro por acción.—Buenos Aires, marzo 17 de 1917.—El Directorio. v20

THE NATIONAL CITY BANK OF NEW York, establecido en 1812.
Capital y sobrante $ 67.000.000 oro amer.
Total de recursos " 625.000.000 " "
Sucursales: Uruguay: Montevideo; Brasil: Río de Janeiro, Sao Paulo, Santos y Bahía; Cuba: Habana y Santiago; Chile: Valparaíso; Italia: Génova y Milán; Rusia: Petrograd.
San Martín 84
En caja de ahorros se abona el 4 o|o.—Se solicitan cuentas.

LA PRENSA

Buenos Aires, marzo 19 de 1917

EL IMPUESTO UNICO

Han pasado cuarenta años desde que Henry George, el reputado sociólogo norteamericano, dió al mundo el libro "Progress and Poverty" (Progreso y Miseria), que ha alcanzado el más grande éxito bibliográfico del siglo y que, traducido en los principales idiomas, ha difundido por todos los pueblos civilizados su análisis poderoso de las teorías y definiciones económicas prevalentes. En esa obra se presentó la socialización de la tierra como la base y solución para todo sistema impositivo de las naciones, que hoy gravita sobre la actividad, el trabajo y la riqueza que acumula la humanidad.

La nobleza de su apostolado, la sencillez y sinceridad de su raciocinio y la poderosa lógica de su argumentación y del estudio de los fenómenos sociales de la vida actual, causan honda impresión en todo espíritu libre de prejuicios y abierto a la admisión de las verdades que la ciencia nos viene revelando en el trascurso de los años con las experiencias de los estudiosos. En el presente esas teorías se abren paso en la opinión general, a la vez que los padecimientos de las masas sociales pugnan por alcanzar el beneficio de la nueva doctrina, promisora de alivio a estrecheces y de mayor bienestar.

Cuarenta años parecen un período bastante extenso para afirmar verdades reveladas con tanta elocuencia, ponderación y luz como lo ha hecho Henry George en sus varias obras; pero la historia nos enseña que no fácilmente se desalojan de su actividad, funciones prácticas y costumbres radicadas por el curso de los siglos y que no se modifican en sus fundamentos organismos que han sustentado cierta estabilidad con el consenso universal de sus leyes.

Veintitantos años de actuación y de lucha sin tregua fueron necesarios para que la cátedra y la enseñanza eficiente y perseverante de Huskisson llegaran a contemplar, imperando en su país, las leyes liberales del comercio que han dado a Inglaterra la prosperidad y grandeza comercial que hoy ostenta; resultado feliz al cual se llegó por la acción de fuerzas tan poderosas como la Liga popular de Manchester contra los impuestos a los granos, y la potencia intelectual, la sabiduría y la abnegación del gran ministro y estadista Roberto Peel, quien después de incesantes luchas logró convencer al Parlamento y a la Cámara de los Lores, aferrados a sus viejas ideas conservadoras, que debían para el bien de Inglaterra, derogar las leyes aduaneras que gravitaban sobre los granos y el alimento de su pueblo. Triunfo glorioso fué ese que ocasionó la caída del ministro acusado por alguno de sus partidarios obcecados, pero aclamado por sus mismos adversarios y por el país entero que había alcanzado el término de sus padecimientos.

Las grandes reformas que han conmovido al mundo no han sido la obra de un día; su elaboración fué siempre lenta y la abjuración de errores predominantes ha exigido el impulso de convicciones y de ejemplos definidos, que sólo la experiencia y el tiempo pueden realizar. No es, pues, extraño que la fórmula que da consistencia al impuesto único tarde en ser aceptada definitivamente por pueblos y gobiernos. La difusión de las nuevas teorías halla siempre en su camino obstrucciones sin cuenta, no sólo por la negativa de la ignorancia, sino por la obstinación de la inercia que no procura la ilustración en las fuentes puras de la ciencia.

Ahora bien, la reforma que Henry George sustentó con tanta elocuencia como convicción, consiste en "socializar" la tierra, que como la luz del Sol, y como el aire y los mares, son dones y fuerzas de la naturaleza que a todos pertenecen y a todos deben beneficiar, para obtener ella, las rentas necesarias al sostenimiento del gobierno y a las administraciones municipales, liberando definitivamente de todo tributo, al esfuerzo personal, al comercio, la industria, la riqueza y las mejoras y provechos que sobre esa tierra hubiesen acumulado el trabajo y el ingenio humanos.

De esa suerte, la tierra que acapara el latifundista o la que simplemente mantiene estéril y baldía el propietario inerte que espera en su pasividad que el esfuerzo y el trabajo de los demás le dé valor y aumente su riqueza, entrarían a cubrir los gastos de la administración, a la par y en la misma proporción que la tierra mejorada y cultivada, liberándose a estas mejoras de las contribuciones e impuestos que hoy las recargan con tanta mayor incidencia, cuanto más valiosas son las mejoras, en tanto que la tierra estéril y abandonada, y lo que es peor, sustraída al trabajo que debe valorizarla y fecundarla, permanece si no libre aliviada de tributación. Cubierto ese propósito, la reforma georgista suprime todas las demás contribuciones que deben formar el tesoro público.

Esto en síntesis, nos parece algo extremado; la teoría nueva debe aún pasar por el crisol de la experiencia para ser adoptada sin reservas, y ya varios pueblos han iniciado su ejercicio, con resultados que, según las publicaciones oficiales que se van recibiendo en nuestro país, satisfacen ampliamente las esperanzas de sus iniciadores.

Entre las últimas comunicaciones recibidas de Australia, por ejemplo, nos llega la de adopción del impuesto único en Sydney, capital de Nueva Gales del Sur, uno de los pueblos más progresistas y adelantados de ese continente, y donde la Argentina mantiene un consulado general y algunos otros agentes consulares.

Resumiendo detalles de las resoluciones últimamente adoptadas, según publicaciones de origen oficial, podemos adelantar que para satisfacer gastos públicos por valor de 2.112.000 libras esterlinas se ha fijado un impuesto único de 8 y 1|2 por mil sobre todo el territorio, que abarca un área de 476.000 kilómetros cuadrados que están diversamente poblados por 1.846.000 habitantes. Las valuaciones territoriales en los diversos distritos suben a 195.400.000 libras esterlinas. Comprenden en esa área la capital Sydney, con 739.210 almas, correspondiendo el resto a los municipios suburbanos y a los departamentos rurales. Para la fijación del tributo se han servido de las valuaciones oficiales de la tierra, que, según se ha comprobado, es inferior en un 50 por ciento a su valor real.

Tales son los hechos conocidos para no citar los que ocurren en otros pueblos que han adoptado el sistema, y, si bien no tenemos el propósito de sostener ni de recomendar esta nueva forma de legislación impositiva que debe aún ser estudiada en toda su intimidad y consecuencias, creemos que nuestro país, y muy especialmente nuestros municipios, se hallan en el caso de preocuparse seriamente de estos grandes problemas rentísticos, en esta hora de perturbación y de dificultades que posiblemente han de agravarse y que exigen todo el esfuerzo, toda la voluntad y el más completo estudio por parte de sus administradores, estudio despojado de prejuicios y de rutinas para salvar, o por lo menos atenuar las penurias que nos afligen.

LA PRENSA ha actuado siempre con un espíritu abierto a todo progreso, a toda enseñanza y a toda innovación que pudiera contribuir al bienestar de las clases más necesitadas de la sociedad y más dignas de consideración, y por esa tradición apunta la conveniencia de estudiar este sistema aplicado a nuestro medio, de metodizar todos los antecedentes y tratar de ensayarlo en puntos aislados para recoger conclusiones prácticas.

La práctica del impuesto único sobre la tierra libre de mejoras, para sustituir toda la enorme carga de impuestos, contribuciones, patentes, sisas, permisos, etc., que recae sobre todas las actividades de nuestra vida, puede ser la solución que el país anhela, y, así, creemos que los poderes públicos, deberían poner en manos de economistas y pensadores argentinos ilustrados, el estudio de este importante plan impositivo, para alcanzar por ese medio, con los elementos que se reunirían al amparo oficial, informes definitivos y opiniones fundadas que la habilitarán para las decisiones a que hubiere lugar.

EL PASO DE LOS ANDES

LA PEREGRINACION PATRIOTICA

Notas del diario del teniente de navío Adolfo Garnaud

II

Durante la primera jornada no hubo novedades dignas de mención, a no ser la gran dificultad de mantener cohesión en la columna debido a la gran cantidad de mulas de repuesto que como eran de diversos dueños y no estaban amadrinadas, constantemente se dispersaban dándonos el trabajo consiguiente. Esto se unía a un poco de sueño y hambre, pues salimos sin cenar, circunstancia que nos hacía parecer interminablemente larga y oscura la noche.

El día 29, a las 9.30 de la mañana, bastante cansados, llegamos y formamos campamento en Las Higueras, al pie de los primeros contrafuertes de la cordillera, a 1.269 metros de altura.

Este sitio debe su nombre a una gran cantidad de higueras seculares, estropeadas por los vientos de la cordillera. Crecen estos árboles a lo largo de un arroyuelo que tendrá a lo sumo 500 metros de longitud y cuyas aguas se pierden absorbidas por las tierras resecas. A pesar de la pequeña cantidad de agua que mana y que es embalsada para aprovecharla, este sitio resulta un verdadero oasis en medio del desierto de piedras y la jarilla, arbusto resinoso que sólo sirve para leña.

Aquí descansaron las fuerzas del Ejército de los Andes en 1817. Acaso San Martín vió estas mismas higueras cuyos troncos son enormes y viejísimos.

Todo el día lo pasamos en este lugar, descansando y concluyendo de dar los últimos toques a la organización de la columna, la que dejaba mucho que desear a causa de la precipitación de la salida y a la marcha durante la noche anterior. Al efectuar el recuento

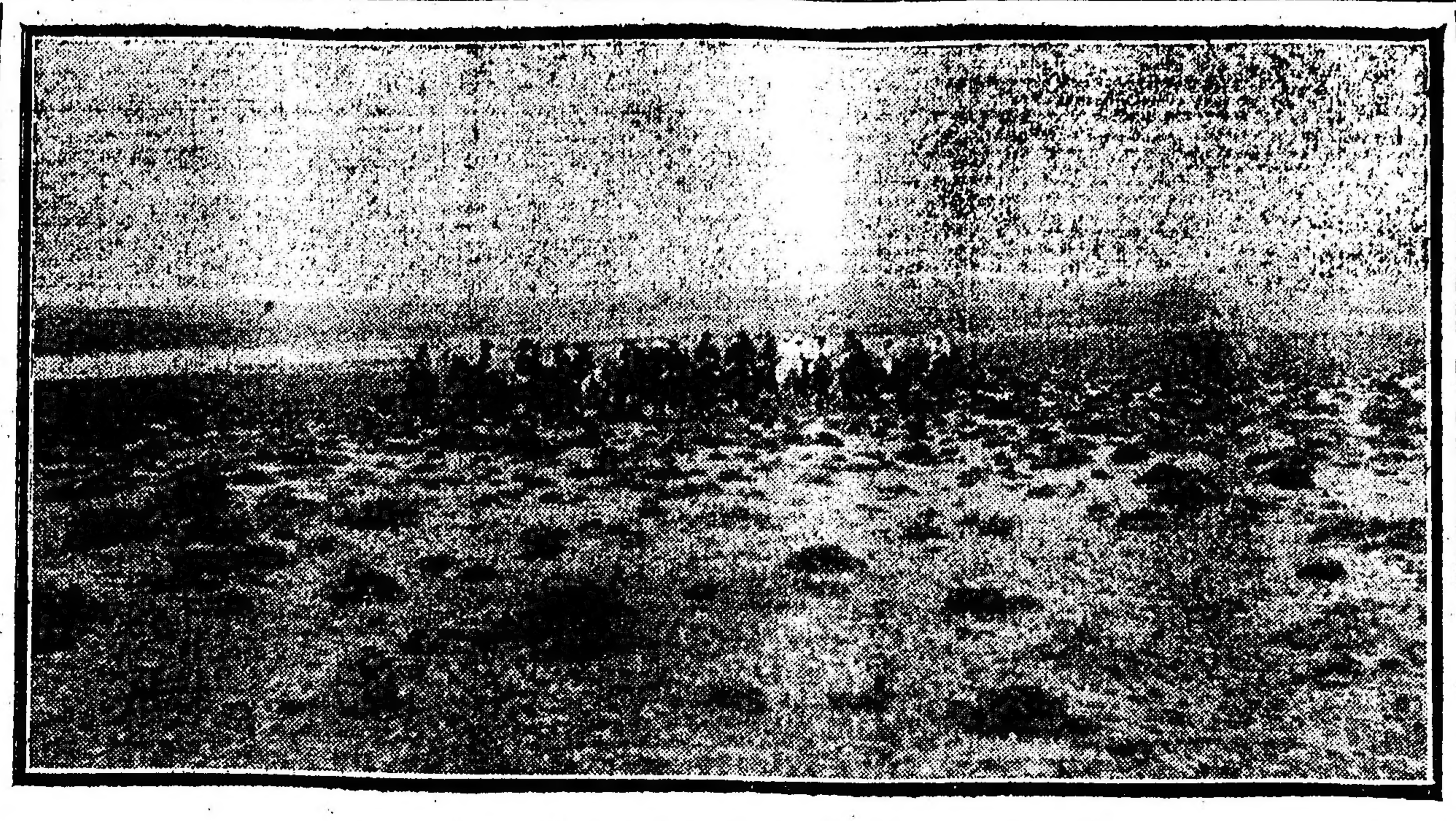

ATRAVESANDO LA PAMPA FRIA, DEL CARRIZAL A YELGUARAR

PARTE DEL CAMPAMENTO DEL YELGUARAR CON LA NEVADA

de los animales, comprobamos la pérdida de una mula durante el viaje.

SEGUNDA JORNADA

El día 30, a las 7.30 a. m., salió la columna de Las Higueras, con destino al Carrizal, camino parecido o igual al recorrido en la jornada anterior, pero en pendiente ascendente. A las 11 p. m., llegamos al Carrizal. La distancia recorrida fué alrededor de cuatro leguas. La altura del lugar es aproximadamente de 1.800 metros. Apuramos la marcha para llegar lo más pronto posible; necesitábamos comprar carne, pues la poca que habíamos traído de Mendoza la habíamos consumido en Las Higueras. El único habitante que encontramos fué un chico de 10 a 11 años de edad, el que, según nos dijo, hacía varios días que estaba sólo. Al principio ofreció alguna resistencia para vendernos carne, manifestando que él no podía vender nada en ausencia de los mayores; pero después se le convenció de que no podíamos seguir sin carne y fué en busca de la majada.

En vista de que tardaba mucho y el apetito se dejaba sentir, abandonamos con gran sentimiento la idea que nos habíamos forjado de almorzar un asado de cabrito y se empezó a preparar un guiso con cornet beff, zapallos, cebollas y arroz, el que resultó poco agradable; sin embargo, como no había otra cosa, fué preciso comerlo.

A la 1.30 volvió el muchacho con su gran majada de cabras, diciendo que había demorado porque las había encontrado muy lejos, y nos contó de paso que había encontrado 3 cabras muertas por un león la noche anterior.

Al declinar la tarde nos dispersamos con objeto de reconocer el lugar. Allí, como en Las Higueras, la poca vegetación que existe crece en derredor de un pequeño ojo de agua, el que en sus nacientes forma una ciénaga con buenos pastos, pero el agua corre en muy pequeña cantidad, por lo que es forzoso recurrir al sistema de la represa.

Ya de noche regresó el dueño de casa, que desde hacía varios días andaba en un negocio de mulas en el Yelguarar. Regresaba con el comprador y, además, el chico, el que según parece salió esa tarde con intención de envenenar la carne de las cabras y matar así al león, y al encontrarlo comiendo tranquilamente una de las cabras muertas, como no esperaba semejante encuentro, salió corriendo en dirección de las casas con intención de no parar hasta llegar a ellas, encontrándose en esa circunstancia con su patrón que volvía del Yelguarar. Se volvieron y procuraron enlazar al animal; pero se les escapó, y tuvieron que dejar la cacería para el día siguiente.

Arreglado con el dueño de casa el precio de las cuatro cabras carneadas esa tarde, y, además, pagado un novillo que debíamos carnear en el Yelguarar, nos fuimos a dormir, conviniendo en que yo los acompañaría a la cacería del león al día siguiente.

TERCERA JORNADA

Al alba salimos del Carrizal dos paisanos, mi asistente y yo, con el objeto de dar caza al león. Un poco después salieron el mayor Fasola Castaño y el capitán Bouzón, en procura del Yelguarar, guiándose únicamente por la carta y sin la ayuda de baquiano. Finalmente, salió el grueso de la columna a las 6 y 50. A nosotros nos fué mal, pues a pesar de que conseguimos ver a un soberbio puma, no conseguimos tenerlo a tiro; nos cansamos inútilmente trepando el cerro en la esperanza de rodear a la fiera, pero una vez arriba nos encontramos con que la pieza se había escapado no sin antes consumir casi por completo las tres cabras que había muerto dos noches antes. El mayor Fasola Castaño y el capitán Bouzón se perdieron, como se verá después; en cuanto a la columna, tampoco le fué muy bien, pues en una cuesta muy empinada hubo tres mulas desbarrancadas, una de las cuales quedó en el fondo del precipicio con el espinazo roto.

A las 9 y 30 me incorporé a la columna, la que siguió viaje sin novedad hasta Las Cuevas, donde se hizo alto para almorzar. Este es un lugar bastante desolado, casi sin agua, pero hay dos o tres ranchos habitados. Nos informaron que no habían visto pasar al mayor ni al capitán, por lo que dedujimos que éstos o habían seguido la otra senda al Norte o que se habían perdido; pero no nos afligimos mayormente porque sospechábamos que al verse perdidos retrocederían con objeto de pedir un guía en el Carrizal.

De Las Cuevas salimos a las 11 de la mañana. Después de una gran subida, atravesamos una serie de pampas a cual más desolada y monótona, denominadas: Pampas de las Cuevas, Fría, del Carrizal Seco y, finalmente del Yelguarar, lugar en que hicimos campamento a las 5 y 45 de la tarde. La distancia recorrida fué de 14 leguas. La altura del lugar es de 2.386 metros.

En el Yelguarar encontramos á tres paisanos de paso, alojados en un vetusto rancho. Según dijeron, iban a revisar la hacienda diseminada por esas pampas. Les entregamos la carta del patrón del Carrizal para que nos proveyeran del novillo ya pagado, pero no pudieron hacerlo ese día por estar muy lejos el ganado y ser ya tarde. Prometieron entregarlo al día siguiente, temprano.

En estos lugares todavía existen en pie algunas paredes de adobe de ranchos que ya estaban en la época que pasó por aquí el general San Martín. A nosotros nos sirvieron, porque con nuestros paños de carpas y esas paredes pudimos hacer una confortable habitación.

A las 10 de la noche nos llegaron las cargas y mulas de repuesto, con la novedad de que, debido a la oscuridad de la noche y al sitio propicio, se habían perdido dos cargueras y varias mulas de repuesto. Como no había tiempo que perder, se despacharon dos peones a buscarlas, pues si se esperaba el día siguiente, las probabilidades de encontrarlas serían menores. Se estaba preparando una tormenta. Una hora después regresaron los peones con una mula de carga y las de repuesto y con la noticia de la pérdida de las restantes. Nos faltaba una de carga con cuatro bolsas de galleta, que no fué posible encontrar. Después de esto, nos quedaba la preocupación de la suerte que podrían haber corrido el mayor Fasola Castaño y el capitán Bouzón. Desde hacía una hora, más o menos, se hacían fuegos especiales con el objeto de orientarlos, y, finalmente, a eso de las 10 y 30 obtuvimos contestación por medio de un fuego igual, hasta que llegaron al campamento, extenuados de cansancio, después de haber andado 18 horas continuadas.

Como habíamos supuesto, poco después de salir del Carrizal se extraviaron, y siguiendo sus mismas huellas, llegaron al Carrizal. De allí, ante las pisadas frescas de los animales de la columna, siguieron el rastro, pero se volvieron a perder por la noche, y seguramente hubieran pasado toda la noche en medio del campo a no ser los fuegos que a intervalos encendíamos para que le sirvieran de guía. A las 11 y 30 de la noche empezó a granizar, y poco después a nevar, pésimo estado del tiempo que duró toda la noche. Al día siguiente había como unos 0.20 mts. de nieve.

Toda la mañana la perdimos entre la carneada y la preparación del puchero.

PARTE DEL CAMPAMENTO EN LAS HIGUERAS (1.a ETAPA)

EL RECUERDO DE NAPOLEON I

UN FANTASMA QUE NO SE EXTINGUE

La gran marea de las ideas

EL ALCOHOLISMO EN FRANCIA

RESPONSABILIDAD DE LOS PARTIDOS

LA POLITICA Y LA TABERNA

La escuela Politécnica en la guerra

(Especial para LA PRENSA)

París, enero de 1917.

No debe afirmarse aventuradamente que la guerra ha "despertado" en Francia el recuerdo de Napoleón I. Es un recuerdo que nunca se extinguió del todo entre nosotros y que, antes aún de estallar aquélla manifestábase de ordinario con singular vitalidad. Nos encontramos a la vez demasiado lejos y demasiado cerca del Emperador para considerarlo como un personaje real o como un héroe de epopeya. La realidad, para decirlo mejor, se ha ornado a su respecto con toda la poesía de las leyendas; pero bajo la acción directa de los acontecimientos este recuerdo, como el resto de las cosas humanas, parece virtualmente sometido al flujo y reflujo de las ideas y los sentimientos. A veces se apaga, se adormece, pero es para despertar luego con resplandores tales que se diría profundamente engarzado en el corazón de nuestro pueblo. No satisfechos con hacer un prolijo comentario de sus errores y defectos, los hombres llegan hasta inventarle los que nunca cometió: no importa; todos los raciocinios más o menos históricos se esfuman pronto ante la doble aureola del genio y la desgracia. Creo por mi parte que la figura de "l'Empereur" se ha fijado definitivamente a la espera de la fábula romancesca que se apropie de ella para consagrarla en los ritmos de la gesta popular.

Ha sido menester la imbecilidad de cierta política militante para que trascurriese en silencio el centenario de Wagram, de Jena y de Austerlitz.

Sin embargo, aun en tiempos de nuestro pacifismo, ese pacifismo necio y ciego,—ciego sobre todo porque no quería ver—bastaba que alguien nos hablase de Napoleón para que todos sintiéramos en lo más íntimo de nuestras almas, no ya un estremecimiento de orgullo y admiración secretos, sino también de incontenido regocijo.

¿Qué más natural, entonces, que la guerra, una guerra contra el poderío de Austria y Prusia, precisamente, haya inflamado ese recuerdo? Hemos hecho, como se sabe, todas las comparaciones posibles entre los soldados, los métodos y las armas... Los "groguards", mil veces famosos, los viejos veteranos de la guardia, ¿fueron acaso más valientes, tuvieron más sangre fría, más abnegación, más resistencia que las jóvenes tropas del Marne, del Iser y de Verdún? ¿Sufrieron, por ventura, pruebas más dolorosas? Imagínese entonces qué comparaciones no haremos entre nuestros "Bleuets" y los soldados del ejército enemigo; imagínese entonces cuántas y cuántas veces no habremos pensado en silencio ante las ocultas preocupaciones que nos acechan a diario: "¡Ah! Si él estuviera presente!... ¿Qué haría en tal emergencia?... ¿Cómo resolvería tal situación?..."

Es por ello que no obstante todas las proezas y todos los héroes de hoy, el fantasma de Napoleón I agita todavía el mar de nuestros pensamientos. Los autores dramáticos de la guerra han querido ahora corporizar ese fantasma imperial que el recuerdo proyecta ante nuestros ojos. No es uno, son dos Napoleones distintos los que el teatro nos presenta en París. Dos Bonaparte, mejor dicho, porque Bonaparte, como lo sabe todo el mundo, es no solamente la juventud y el genio en todo el resplandor de su fuerza, sino también el más bello monumento de una vida fabulosa: una especie de ideal sin sombra de golpe de Estado o despotismo. Paréceme, por lo tanto, que habrían hecho mejor los autores eligiendo al Napoleón de 1804 a 1811; habría hablado más directamente al corazón y al espíritu de nuestro público: estaría más en armonía con las circunstancias... Ignoro, sobre todo, a título de qué razón histórica una fábula romántica se mezcla en el teatro con la campaña de 1796. Es notorio que Napoleón estuvo perdidamente enamorado de Josefina y que no halló tregua para sus inmoderados celos ni cuando concertaba sus mejores planes contra los austriacos ni cuando preparaba la más extraordinaria de sus victorias. Pero, ¿a qué mezclar esas debilidades amorosas con las batallas de Arcole y de Rivoli? No son seguramente las románticas citas de Bonaparte sino sus grandes victorias militares las que interesan hoy a nuestro público. ¿Para qué mostrarnos entonces al "Petit Caporal" puesto de hinojos como un nuevo Hércules ante los pies de Onfalia?

Es necesario que una pieza de teatro sea bastante mala para que llegue al fracaso teniendo a Napoleón como protagonista... Hay en todo esto un lamentable extravío de criterio artístico; ¿no aparece, por ventura, de tenor en un ridículo melodrama de circo?... Tengo para mí que habría preferido recomenzar su martirio de Santa Elena.

Esto no es sino literatura, mala literatura si se prefiere. Creo que sus efectos no se advierten más allá del teatro, pero creo también, seguramente, que nada es tan oportuno en tiempos de guerra como exaltar e inflamar en los civiles la admiración al genio y a las glorias militares.

—

Muchos civiles de los que se exaltan ante esas glorias militares exigen asimismo una guerra de otro género: la guerra contra el alcohol. Tienen completa razón: nada es más justo y necesario. El alcohol es el enemigo común, el enemigo del género humano y particularmente, por desgracia, nuestro peor enemigo.

Sabrán mis lectores, como lo sabe todo el mundo que Francia era el país que mayor cantidad de alcohol consumía por habitante. Algunas regiones que no quiero nombrar ahora debíanle el aumento de mortandad, la disminución de nacimientos y la fatal degeneración orgánica que registraban sus estadísticas demográficas.

El fenómeno es tanto más doloroso cuanto que nadie atina con sus causas directas. Francia ha caído en el alcoholismo por contagio, por flaqueza, por hábito, falta de una voluntad previsora, de una autoridad enérgica. Más gravemente enfermos en su hora Irlanda y los países escandinavos, lograron redimirse del alcohol. ¿No hay acaso remedio para nosotros?... Cuando estalló la guerra, el gobierno se dió prisa en suprimir el ajenjo, que no ha vuelto a verse desde entonces sobre las mesas de café... pero bajo la forma de esos innumerables aperitivos — "bitters y vermouths" — que consume el público, el veneno es tan nocivo como la droga en bruto o las infames mixturas que se adornan con la etiqueta del alcohol "industrial".

¡Abominable industria, en efecto! Laboratorio de infierno, alquimia de muerte. ¿De qué sirven la bravura y la abnegación de nuestros soldados si tantas virtudes y tantas promesas quedan anuladas por el vicio?...

Muchos son los buenos ciudadanos que no se dan por satisfechos con las medidas dictadas y que en vez de cerrar sus ojos a la evidencia exigen actitudes más enérgicas. Es necesario proclamarlo sin reparos, porque es la verdad lisa y llana: si esas actitudes no se han adoptado todavía, si no se aplican estrictamente las disposiciones en vigor, si todo se resiente en el orden administrativo por exceso de debilidad y de indulgencia, es culpa de la política... Política si no se ha suprimido aún el privilegio de los "Bouilleurs de crú"; política si los "bitters" y los aperitivos no se equiparan al ajenjo; política si, en las provincias por lo menos, se mantienen abiertos los cafés hasta después de la hora reglamentaria; política también—y esto lo he visto por mis propios ojos—si a despecho de las disposiciones terminantes todavía se sirve alcohol en el ejército a los oficiales y soldados... Política y siempre política si los negocios—los "débits" como se dice—permanecen abiertos todo el día, si no se les reglamenta también a ellos la provisión de luz, si no se les clausura—y casi todos habrían incurrido en tal penalidad — cuando violan abiertamente los reglamentos de policía. Os parecerá singular evidentemente que el alto cuerpo legislativo haya podado y atenuado hasta el punto de hacerla insuficiente y casi innocua la ley de suyo harto benigna sancionada no hace mucho por la Cámara. Eso es nada, sin embargo, cuando nos consta que así atenuada y todo muchos "maires" y prefectos se niegan a aplicarla en sus respectivos departamentos. ¿Qué otra conjetura puede hacerse? ¡Política!...

Sí. Alguien ha dicho, y con razón, que la taberna es la piedra angular del régimen. Podríamos agregar ahora que Francia, políticamente es una "Bistrocracia". El "bistro" (tabernero) es árbitro de la situación: todo el mundo le teme, le acaricia y lisonjea. ¿Por qué?... Porque es también el árbitro de las elecciones, teniendo como tiene a su favor, una acción desastrosa y una influencia mórbida sobre los bebedores—quiero decir: los electores—que forman su clientela. El los acoge paternalmente, los alberga, los enseña... los envenena. La taberna es el mejor sitio de reunión pública y detrás del mostrador, con sus alambiques y sus pintas el "Patrón", resulta mucho más elocuente, mucho más persuasivo que el orador en la tribuna. Es necesario decirlo también y sin reparos: estamos en presencia de la más baja intriga electoral, de la más abyecta concepción del parlamentarismo democrático, porque tiende a consagrar los privilegios intangibles del alcohol y del "¡Bistro!" Al expresarme así lo hago con tanta más libertad de espíritu, cuanto que no hay en ello ni un rencor de partido ni una rivalidad de programas. Todas las opiniones concuerdan y fraternizan en esta culpable complicidad: tanto los "conservadores" del Norte y del Oeste, como los radicales-socialistas del centro y los socialistas del Medidía, con excepción de Gascuña que está menos contaminada. La mayoría gubernamental que debe a este punible comercio una parte considerable de su éxito no puede desde luego comprometerlo. ¿Es indispensable entonces que parlamentarismo y democracia estén así eternamente vinculados a esa pública calamidad? Con razón solemos echar de menos al "buen tirano" cuya voluntad única puede prescindir de estas miserias y el "úkase" salvador que, como en Rusia, ha suprimido el "vodka" de una sola plumada.

Sería superfluo, creo, puntualizar bien el alcance de mis palabras. No pido que se suprima "absolutamente" todo el consumo de alcohol y menos aún el vino, de donde aquel se extrae. ¡Al contrario! El soldado de 1916 debe en parte al cordial y generoso vino de nuestras bodegas, la fuerza bravía, la entereza física necesarias para resistir los interminables bombardeos, para hacer frente a la muerte, al cansancio y a la angustia, con el agua hasta las rodillas y el lodo hasta la cintura... El vino leal y puro es el mejor antídoto del alcohol. No es entonces al alcohol en sí que yo combato, sino al alcoholismo; al uso inmoderado, al hábito del alcohol; y es esto precisamente lo que el Estado puede y debe impedir. La nación entera se lo pide, se lo exige y él sabe por su parte que sería una medida higiénica porque la salud del pueblo depende de ello, en efecto

¿Comprenderá el Estado el valor de sus responsabilidades al respecto?... ¡Política!... Y sin embargo, si consigue librarnos del alcohol, la guerra —por cara que nos haya costado—tendrá siempre para nosotros el significado de una redención. Curada de ese terrible azote, Francia no tardará en recuperar por la templanza las caras existencias que ha perdido por la guerra...

—

¿Permitiréis a un antiguo alumno de la Politécnica—que ha traicionado en parte sus enseñanzas, cayendo en el mal de la literatura, pero que conserva un recuerdo amable e imperecedero de la escuela y de sus camaradas;—permitiréis—decía—a su espíritu de cuerpo o, mejor dicho, a su amor propio de antiguo X, ponderar los valiosos servicios prestados en esta guerra por la escuela Politécnica?

Aun a riesgo de que se achaque a vanidad profesional no vacilaré en afirmar que los "Politécnicos" han probado una vez más—con éxito asombroso y en circunstancias excepcionales—sus cualidades ordinarias de método, de tenacidad, de espíritu práctico. No creo que se me acuse por exceso de complacencia ya que a mi favor están las pruebas y estas pruebas son incontestables cuando se llaman Joffre o Nivelle... Los partidarios de Saint-Cyr me nombrarán probablemente a Foch, a Petain, a Castelnau, a Serrail. Sí, pero "nosotros" tenemos también a los civiles—los "bottiers"—esos ingenieros que militarizados por la guerra han fabricado los elementos que faltaban e inventado los que no existían, esos técnicos que como Coste y Loucheur, dirigen hoy los grandes servicios de aprovisionamiento y de trasporte, verdaderos nervios de la guerra contemporánea. ¿Cuándo acabaremos de conocer los mil secretos del corazón humano? Hace treinta años que abandoné la Escuela Politécnica, treinta años que voy marchando por senderos diferentes; nada tengo que ver hoy con el pequeño mundo aparte de sus actividades y, sin embargo, cuando recuerdo que Joffre y Nivelle, que Coste y Loucheur son "camaradas" siento un poco de orgullo placentero...

Marcel Prévost

LA SITUACION EN RUSIA

A principios de este año

En momentos en que Rusia experimenta la evolución política más grande de su historia, reviste especial interés todo cuanto atañe a su situación interior, en vísperas de la revolución.

Trascribimos una parte—la que sólo ha permitido la censura—de una correspondencia que en los primeros días de enero envió desde Petrograd el señor Rivet a "Le Temps", de París:

La guerra ha revelado a la nación muchas plagas, muchas debilidades, muchas lagunas—hasta traiciones, con Soukhomlinof, y crímenes;—le ha revelado el estado de espíritu muy particular de ciertos reaccionarios cuyas preferencias se orientaban hacia Berlín. La nación ha podido justipreciar el patriotismo de algunos que sólo ven la patria al través de los intereses de círculo, y que no titubearían en sacrificarla en nombre de éstos.

La nación ha visto, sobre todo, que sin su concurso ya no era posible conducir convenientemente la guerra, organizar la victoria... Y ella, que temblara antaño sólo con la idea de una victoria destinada a estabilizar aún más la reacción, empléase hoy por entero, con fervor, en asegurarla, confiando en el amor y reconocimiento de su zar, que habrá de acordarle, en cambio, el derecho de ciudad, persuadido de que esa misma victoria habría de proporcionarle la organización y la emancipación.

La casta burocrática comprendió el peligro. Dióse cuenta de que la victoria señalaría el fin de su reinado; y si no le era posible oponerse demasiado abiertamente a los designios del trono, ni aun bajo el pretexto de lealtad, por lo menos podía consolidar sus posiciones para después de la guerra, poniendo en acción todos esos medios que sabemos nunca ha escatimado en las horas de apremio. Y se inició la lucha, siempre sorda, pero más formidable que nunca, entre todo lo que en Rusia es simplemente ruso, por una parte, y, por la otra, esa ínfima minoría que explota el régimen.

Los cambios ministeriales, los acontecimientos inesperados, contradiciéndose en vez de encadenarse, que nos ha sido dado presenciar en estos últimos meses, sólo deben considerarse como meras peripecias. La reacción, explotando hábilmente el asesinato de Raspoutine para agitar el espectro revolucionario, ha representado el peligro que corría fuera de su órbita. Ha predicado la acción fuerte, sola, a su juicio susceptible de evitar la reproducción de las sombrías jornadas de 1905.

El zar quiere la guerra "a outrance"; su lealtad y sus resentimientos nos lo garantizan. La burocracia quiere... su permanencia en el poder... Y oculta sus objetivos representándolos como concordantes con los intereses de la corona y de la patria, sabiendo cuánto se preocupa el emperador por el bien de su pueblo.

LA GUERRA

EXPOSICION DE ARTE DE LA GUERRA

En los primeros días de mayo se inaugurará la exposición de arte de la guerra, organizada por el comité Franco-Argentino y cuyo producto se destinará a beneficio de la Cruz Roja Francesa.

En el vapor "Malte", que entró en nuestro puerto, han llegado 239 cajones con numerosos trofeos de la guerra europea, los cuales serán convenientemente colocados en las salas de la exposición. Figuran numerosos restos de cañones, balas, fusiles, proyectiles, trajes y otros objetos que utilizan las tropas en el frente de batalla.

Próximamente el comité organizador designará el local en que se realizará la exposición y señalará la fecha de la inauguración.

EN LAS PROVINCIAS

(De nuestros corresponsales, por telégrafo)

BUENOS AIRES

Bernal (Quilmes), marzo 18 — El señor Ricardo Pedotti, gerente de la fábrica de papel, entregó al Comité Italiano de Guerra del partido, que preside el señor Fornabaio, la suma de 100 pesos, recolectada entre los obreros de la misma fábrica, para las familias de los reservistas italianos del partido.

Bernal (Quilmes), marzo 18 — El comitato italiano de guerra del partido, que preside el señor Víctor Félix Fornabaio, prepara para el mes entrante una lucida fiesta con el concurso de distinguidas señoritas de ésta y Quilmes, a beneficio de las familias de los reservistas italianos del partido.

SANTA FE

Rosario, marzo 18 — A bordo del vapor "Araguaya", cuyo arribo a ésa se anuncia para el lunes próximo regresa al país el señor Julián G. Parr, ex presidente de la Bolsa de Comercio de esta ciudad, que se incorporó al ejército británico de operaciones en Francia y fué herido en la batalla del Somme.

Numerosos socios de la Bolsa se proponen hacer una digna recepción al señor Parr. Con tal objeto, se ha designado una comisión compuesta por los señores Alberto de Vooght, Germán Pessan, Ernesto G. Parody, Roberto Pozzi y H. Kunffer, quienes organizarán el acto.

Ayer se ha empezado a firmar el telegrama que se enviará al viajero a su llegada a ésa, para darle la bienvenida. También se abriga el propósito de hacerle una entusiasta manifestación de simpatía a su arribo a ésta.

BOLETIN TELEGRAFICO DEL EXTERIOR—SERVICIO EXCLUSIVO PARA

(VIA COLÓN) — LOS ORIGINALES DE ESTOS TELEGRAMAS SON EXPUESTOS DIARIAMENTE AL PUBLICO

LA GRAN CONFLAGRACION EUROPEA

CONTINUA EL AVANCE ANGLO-FRANCES DESDE ARRAS HASTA EL OISE

OCUPACION DE NESLE, CHAULNES, PERONNE Y MAS DE SESENTA ALDEAS

ROYE Y NOYON EN PODER DE LAS TROPAS FRANCESAS

TOMA DE LA PRIMERA LINEA ALEMANA ENTRE EL OISSE Y SOISSONS

BUEN EXITO DE LAS OPERACIONES ALIADAS EN CAUCASO, MESOPOTAMIA Y PERSIA

INFORMACIONES OFICIALES DE LA GUERRA

COMUNICADOS INGLESES

LONDRES, marzo 18 — Se publicó esta tarde en esta capital el siguiente comunicado oficial:

"La retirada alemana continuó durante la noche. El área que hemos ocupado se ha extendido considerablemente.

"Según las noticias recibidas últimamente nuestras tropas entraron en Peronne.

"Favorecidos por el buen tiempo que ha secado el suelo, nuestras columnas por todas partes siguen ejerciendo presión sobre el enemigo.

"La actividad detrás de las líneas enemigas eclipsa la de otros días, desde que ocurrió la ofensiva en el Somme.

"El espíritu de nuestras tropas es una demostración del entusiasmo de que están poseídas."

LONDRES, marzo 18 — Se publicó esta noche en esta capital el siguiente comunicado oficial:

"Ocupamos Nesle, Chaulnes y Peronne y continuando nuestra presión contra la retaguardia enemiga, avanzamos durante las últimas veinticuatro horas varias millas con una profundidad hasta de diez millas sobre un frente de cuarenta y cinco, entre el Sur de Chaulnes hasta Arras.

"Nos apoderamos, además de las ciudades mencionadas, de más de sesenta aldeas."

"Dos destacamentos de incursión enemigos llegaron durante la noche a nuestras trincheras, en la región de Vermelles.

"Reinó ayer gran actividad aérea. Nuestros aeroplanos de combate dispersaron a cierto número de formaciones enemigas, derribando a siete y obligando a otros nueve a aterrizar con averías.

"Faltan ocho de los nuestros."

COMUNICADOS FRANCESES

PARIS, marzo 18 — El comunicado oficial publicado esta tarde dice como sigue:

"Anoche hicimos importantes progresos entre el Avre y el Oise, y se encuentra en nuestro poder todo el terreno entre las antiguas líneas y el camino de Roye a Noyon, desde Dameny hasta la colina de Lagny.

"Combates bastante violentos que sostuvimos con partes de la retaguardia enemiga, terminaron en favor de nuestras armas, y no impidieron nuestro progreso.

"Continúa la persecución del enemigo al Norte del camino de Noyon.

"En la región de Reims, así como al Norte de Seicheprey se produjeron combates entre patrullas, y varios ataques que el enemigo llevó contra la trinchera de Callone quedó sin resultado, y causó serias pérdidas al enemigo, el que dejó prisioneros en nuestro poder.

"La noche pasó tranquila en el resto del frente.

"El volador Guynemer derribó el 35 aeroplano enemigo y el capitán Doumer el sexto. Otros dos aeroplanos fueron obligados a descender, uno al Norte de Derny-en-Lannois y el otro al Este de Roye.

"Informaciones posteriores indican que además de los nueve aeroplanos que derribamos, según informamos el 16, fué derribado un décimo cerca de Chavonne."

PARIS, marzo 18—Se ha publicado esta noche el siguiente comunicado oficial del gobierno francés:

"Desde el Avre hasta el Aisne en un frente de más de sesenta kilómetros continuamos avanzando durante el día.

"Al Norte del Avre nuestra caballería esta mañana entró en Nesle.

"Inmediatamente enviamos patrullas en dirección al Some.

"Libramos varios combates con la retaguardia enemiga que resistió débilmente.

"Los habitantes de Nesle aclamaron a nuestras tropas.

"Al Nordeste de Lassigny el avance en dirección a Ham es ahora de más de veinte kilómetros.

"Más al Sur nuestra caballería y destacamentos ligeros a lo largo del valle del Oise, avanzaron y ocuparon a Noyon a las 10 de la mañana.

"Entre el Oise y Soissons, ocupamos toda la primera línea alemana así como los pueblos de Carlepont, Mersaint, Nouvron y Vingre.

"Conseguimos hacernos dueños de la meseta al Norte de Soissons y ocupamos a Crouy.

"En la margen izquierda del Mosa, el enemigo bombardeó violentamente nuestras posiciones, desde el bosque de Avocourt hasta le Morthomme.

"En la margen derecha, nuestro fuego de atajo contuvo el ataque contra nuestras trincheras de la región de Chambrettes.

"Derribamos dos aeroplanos alemanes, uno en dirección a Verginy y otro al Oeste de Brimont, en la región de Reims."

COMUNICADOS ALEMANES

NUEVA YORK, marzo 18 — El informe oficial alemán de hoy sobre las operaciones en el frente occidental dice como sigue:

"Entre el canal de La Bassée y el canal del río Scarpe se libraron animados combates.

"Cerca de Loos, nuestros destacamentos exploradores trajeron diez y ocho prisioneros.

"A ambos lados de Arras fuerzas enemigas, cuyo efectivo representaba un batallón, avanzaron contra nuestras posiciones, pero las rechazó nuestro fuego.

"Cerca de Roclincourt y de Tilloy derrotamos en combates de cuerpo a cuerpo fuerzas enemigas que habían penetrado en nuestras trincheras y dejaron prisioneros en nuestro poder.

"Entre Arras y el Oise, fuerzas francesas e inglesas tomaron una parte del terreno que evacuamos y ocuparon nuestras posiciones anteriores y varias ciudades, entre ellas Bapaume, Peronne, Roye y Noyon.

"Nuestras tropas que protegían la retirada infligieron grandes pérdidas al enemigo y abandonaron el terreno en cumplimiento de órdenes recibidas.

"En la orilla derecha del Mosa dos compañías enemigas atacaron esta madrugada las posiciones que conquistamos el 16 del presente mes al Norte de la granja de Chambrettes, pero el ataque fué rechazado.

"En la altura de Combres y cerca de Maisey, nuestros destacamentos penetraron en las trincheras enemigas y trajeron veinte prisioneros.

"En la región del Oise, el buen tiempo determinó un aumento en la actividad aérea.

"El enemigo perdió 19 aeroplanos, de los que tres fueron derribados por nuestros cañones especiales.

"Von Richthofen descendió el 27 y el 28, y el teniente Baldamus el 14 y el 15.

"Nosotros, por nuestra parte, perdimos tres aeroplanos."

NUEVA YORK, marzo 18 — El comunicado oficial alemán de hoy sobre las operaciones en el frente ruso-rumano se limita a decir que no ocurrió nada importante en ese frente.

COMUNICADO RUSO

LONDRES, marzo 18 — Anuncian de Petrograd que se publicó hoy en esa capital el siguiente comunicado oficial:

"En el Oeste: En la noche del 16 del presente, el enemigo intentó un ataque con gases asfixiantes al Sur del lago Narocz..

"En el resto del frente hubo un tiroteo recíproco. Nuestros reconocimientos continúan progresando.

"Al Sudeste de Smorgon nuestros voladores derribaron un aeroplano alemán, que se estrelló contra el suelo, pereciendo sus ocupantes."

COMUNICADO BELGA

PARIS, marzo 18—Telegrafían del Havre que se publicó el siguiente comunicado oficial del gobierno belga:

"En Ramscapelle, Pervyse, Dixmude, Steenstraete, hubo actividad de artillería por ambas partes.

"Se combatió con encarnizamiento con granadas de mano al Norte de Dixmude."

OPERACIONES EN FRANCIA

OCUPACION DE PERONNE

LODRES, marzo 18 — Una nota oficial que acaba de publicarse anuncia que Peronne cayó en poder de los ingleses.

NOTA SEMIOFICIAL

PARIS, marzo 18—Los diarios publican la siguiente nota de carácter semioficial:

"La notable moderación de los comunicados franceses e ingleses, que sólo relatan los resultados substanciales, alcanza sin embargo una singular elocuencia.

"Nunca, todavía, desde la batalla del Marne, habían las tropas aliadas alcanzado tanto éxito en el frente occidental.

"En efecto, dice "Le Petit Parisien", reconquistaron al enemigo en un frente que va del Norte del Ancre al Oise, fajas de terreno de un centenar de kilómetros de largo por una profundidad de 4 a 6 kilómetros, que encierran líneas de posiciones poderosamente fortificadas y en las cuales se sostenían los alemanes desde fines de 1914.

"Por primera vez desde la estabilización del frente fueron evacuadas ciudades por el enemigo.

"Se prevé que Peronne, flanqueada por el Norte, no tardará en ser abandonada.

"La caída de Bapaume ha de obligar al adversario a modificar el conjunto de su línea de batalla en el Artois y en la Picardía.

"El hecho de que las tropas han llegado más allá del camino de Roye a Noyón permite creer que la retirada no ha terminado en ese punto y en la reducción de la saliente de Noyon.

"L'Excelsior" observa que los franceses no hallaron todavía posiciones defensivas alemanas.

"La acción se desarrolla con una rapidez sorprendente.

"Los alemanes siguen rehuyendo la batalla y se retiran como al día siguiente de la batalla del Marne.

"Se vieron obligados a ceder bajo la acción devastadora del bombardeo, que, desde la batalla del Somme trastorna su frente sin interrupción.

"Los aliados recogen hoy el fruto de la ofensiva emprendida en el mes de julio pasado.

"Los diarios celebran la jornada del 17 de marzo, que devuelve a Francia parte del territorio invadido y permite esperar una liberación más extensa. Dicen que esa fecha se recordará como una de las más memorables de la guerra y la consideran como una consecuencia de la batalla del Somme.

"A la vez que se abstienen de adelantar previsiones, manifiestan esperanzas.

"Hacen resaltar el triste procedimiento de los alemanes al quemar ciudades y aldeas y destruir tanto los edificios públicos como los humildes, y repiten su conducta de Lovaina y de Reims.

"Saludan con emoción a las valientes poblaciones libradas del yugo.

CRONICAS DE CORRESPONSALES

LONDRES, marzo 18 — La agencia Reuter recibió el siguiente despacho de su corresponsal en el frente británico:

"El sábado último tomamos a Bapaume.

"El tiempo seco y hermoso de los últimos días de la semana había endurecido el suelo, y las zonas del Somme y del Anore fueron teatros de gran actividad.

"Los principales éxitos del avance de las fuerzas británicas los constituyen la toma de Bapaume, después de un reñido combate; la ocupación de Le Transloy y muy probablemente también, aunque la noticia no ha sido aún confirmada, la toma de Villers-au-Flos, Bihogourt y Bielfvillers.

"Es muy probable que en el momento en que escribo estas líneas Peronne haya caído en poder de los franceses, porque esa plaza se ha vuelto completamente insostenible para los alemanes, y queda sólo por saber si la destrucción del puente sobre el Somme ha entorpecido la marcha de nuestras tropas.

"Hay que agregar a la lista de nuestros éxitos del fin de la semana la acción de nuestra artillería, que barrió el bosque de Saint-Pierre-Vaats.

"Durante todo el día de hoy las patrullas británicas estuvieron en todas partes en contacto con las retaguardias alemanas; pero, con excepción de Bapaume, donde caímos sobre el enemigo antes de que hubiera tenido tiempo de retirarse, no se produjeron violentos combates. Los alemanes hacen cuanto está en su poder para evitar un combate.

"Nos pusimos en marcha esta mañana muy temprano, y poco después las tropas alemanas de protección emprendieron la retirada con tal rapidez que indicaba que su principal cuerpo ya se hallaba a una distancia muy grande.

"Se veían muchos incendios, a tal punto que durante un momento el paisaje desaparecía bajo la humareda.

"Los alemanes habían incendiado a Bapaume en varios puntos antes de retirarse, y todo indica que su partida estaba preparada. Esto no obstante, nuestras tropas pasaron esta tarde más allá de Bapaume, donde nos esforzamos por dominar el fuego.

"Nuestro avance en un frente de a lo menos doce millas adquiere el aspecto de una cacería.

"Todo eso no tenía nada de imprevisto para nosotros; pero el valor y el ímpetu de nuestras tropas obligaron a los alemanes a retirarse más rápidamente de lo que querían.

"Los alemanes se repliegan a posiciones que habían preparado, pero lo hacen porque se ven obligados a hacerlo.

"Nuestras fuerzas y nuestros cañones los amartillaron durante meses, y ese largo martilleo los dejó fuera de estado de hacer frente a un violento ataque. Tuvieron que ponerse fuera del alcance de nuestra artillería. Se retiran así por simple necesidad.

"Es esta su primera derrota después de la batalla del Marne, y basta hacer una excursión por Des Essarts y el bosque de Loupart para darse cuenta de cuán fuertes eran esas posiciones, y llegar a la conclusión de que los alemanes no las abandonaron por su voluntad.

"Las operaciones en los frentes del Somme y del Ancre no tienen en estas últimas horas un carácter de guerra de movimiento.

"Si continúa el buen tiempo, las perspectivas de esta tarde se presentan muy satisfactorias, y es posible que se produzcan acontecimientos muy dramáticos dentro de muy breve tiempo."

TURQUIA EN LA GUERRA

EN EL CAUCASO

LONDRES, marzo 18—Anuncian de Petrograd, que se publicó hoy el siguiente comunicado oficial ruso:

"En el Cáucaso: A quince verstas al Oeste de Ognott, nuestros destacamentos exploradores desalojaron a los turcos de las posiciones que ocupaban y se apoderaron de la aldea de Waraby, tomando allí los depósitos enemigos de municiones y granadas de mano.

"En dirección de Sakis, nuestros destacamentos avanzando sobre Delpinow, desalojaron a los turcos de la posición de Sarana, ocupando este punto.

"Persiguiendo al enemigo en retirada nuestros destacamentos avanzados penetraron en Baneh.

"Nuestro movimiento de avance se realiza en medio de inexcedibles dificultades por las condiciones de los pasos donde hay que cortar la nieve, cuyo espesor, en muchos puntos, es superior a la altura de un hombre a caballo y esas sendas son frecuentemente llenadas por furiosas tormentas de nieve.

"Debido a la ausencia de toda clase de poblaciones en esas regiones, nuestras tropas se ven obligadas a refugiarse en cavernas abiertas en la misma nieve."

EN PERSIA

LONDRES, marzo 18 — Anuncian de Petrograd que se publicó hoy en esa capital sobre las operaciones en Persia:

"En dirección de Sivas, en la región de la aldea de Makut, nuestras avanzadas rechazaron a fuego y bayoneta los ataques turcos.

"Una columna turca, compuesta de dos batallones, seis cañones y tres escuadrones de caballería, que se retiraba de Senne en dirección de Kermanshah, bajo la presión de nuestra caballería, tuvo un encuentro en Kanlaran con la caballería rusa que les cortó la retirada.

"Los turcos huyeron hacia el Oeste en la mayor confusión, dirigiéndose hacia las montañas sin senderos perseguidos por nuestras tropas.

"Continúa la persecución en dirección de Djevanrud, al Noroeste de Kermanshah.

"En dirección de este último punto, nos apoderamos del puente situado cerca de la aldea de Maideshut, el que encontramos indemne.

"El enemigo intenta presentar resistencia en los pasos.

"De la batalla librada el 13 del presente, en el paso Shel, no se han recibido aún noticias sobre sus resultados."

EN LA MESOPOTAMIA

LONDRES, marzo 18 — Se ha publicado el siguiente comunicado oficial del gobierno británico acerca de las operaciones en la Mesopotamia:

"En la lucha librada el miércoles en la margen derecha del Tigris, la retaguardia turca fué desalojada de una serie de alturas hasta una fuerte posición que cubre a la estación de ferrocarril de Mushaidieh.

"Los nuestros continuaron el ataque de estas posiciones durante la noche, y por fin, a las tres de la mañana del jueves, el enemigo se retiró rápidamente.

"La retirada continuó todo el jueves y el viernes, la fuerza entera del enemigo, compuesta de los restos de tres divisiones turcas, se hallaba en plena derrota, huyendo en dirección a Samara.

"En la mañana del viernes el enemigo andaba disperso en una distancia de veinte millas, y con su retaguardia a veinte millas del teatro de la lucha del miércoles."

VAPORES NORTEAMERICANOS HUNDIDOS POR SUBMARINOS

LA RUPTURA DE RELACIONES CHINO-GERMANAS

ANUNCIO DE OCUPACION DE VAN

PARIS, marzo 18 — Telegrafían de Petrograd a la agencia Reuter que los rusos se apoderaron de Van, en la Armenia turca.

EN LOS BALKANES

MACEDONIA Y ALBANIA

COMUNICADO ALEMAN

NUEVA YORK, marzo 18 — El comunicado oficial alemán de hoy sobre las operaciones en Macedonia, dice como sigue:

"Entre el lago Doiran y el lago Presba, rechazamos violentos ataques emprendidos por los franceses.

"En el distrito montañoso al Norte de Monastir, se libró un reñido combate que no dió al enemigo un éxito importante. Nos mantuvimos firmes en las alturas dominantes que el enemigo atacó de noche."

LA GUERRA EN EL MAR

EMBARCACIONES HUNDIDAS

LONDRES, marzo 18 — Acaba de recibirse la noticia de que fueron hundidos tres vapores norteamericanos.

LONDRES, marzo 18 — Anúnciase que fueron hundidos sin previa advertencia los vapores norteamericanos "City of Memphis", de 5.252 toneladas; "Illinois", de 5.225, y "Vigilancia", de 4.155, que se dirigían a los Estados Unidos con lastre.

LONDRES, marzo 18—El segundo oficial y quince marineros del vapor norteamericano "City of Memphis" fueron desembarcados. Faltan cuarenta y dos.

Los buques patrulleros británicos buscan a los sobrevivientes perdidos.

Se anuncia que el "City of Memphis" fué hundido a cañonazos por los submarinos alemanes. No hay detalles.

El submarino alemán que hundió al vapor "Vigilancia", también norteamericano, no fué visto.

El capitán, el primero y segundo pilotos, primero, segundo y tercer maquinistas y 23 tripulantes fueron desembarcados en las islas Scilly. El cuarto maquinista y 13 tripulantes desaparecieron.

El vapor "Illinois", de la misma nacionalidad de los dos citados, fué hundido a las 8 de la mañana del domingo. Toda su tripulación desembarcó.

Todos los tripulantes del "City of Memphis" eran extranjeros con carta de ciudadanía norteamericana.

NUEVA YORK, marzo 18—El vapor "Vigilancia" había salido de Nueva York el 28 de febrero para la Azores y el Havre.

El vapor norteamericano "Illinois" salió de Londres con destino a Port Arthur, Texas, en lastre.

Fué hundido a las 8 de la mañana. Era un vapor-estanque.

NUEVA YORK, marzo 18—La tripulación del "City of Memphis" estaba compuesta de cerca de cincuenta hombres, en su mayor parte norteamericanos o naturalizados norteamericanos.

El capitán, los tres primeros oficiales, el primer maquinista y sus tres ayudantes son norteamericanos, y la mayor parte de la tripulación estaba compuesta de noruegos.

Los fogoneros eran portugueses y españoles, pero últimamente habían tomado también carta de ciudadanía norteamericana.

El "City of Memphis" pertenecía a la Ocean Steam Ship Company, de Savannah. Había salido de Nueva York el 23 de enero, con destino al Havre, con un cargamento de algodón.

Salió del Havre el 6 de febrero para Cardiff.

EL "SAINT LOUIS"

NUEVA YORK, marzo 18 —En las oficinas de la compañía American Line, se dice que no hay motivos para temer por la suerte del vapor "Saint Louis", pues está armado con cañones de seis pulgadas, tiene artilleros a bordo, y se confía en su velocidad.

FRANCIA

LA CRISIS MINISTERIAL

PARIS, marzo 18—Se dió hoy a la publicidad la siguiente nota oficial:

"El consejo de ministros se reunió anoche en el palacio del Elíseo, y el presidente del consejo, M. Briand, dió cuenta de las diferentes entrevistas que había celebrado con objeto de completar el ministerio para presentarlo a la Cámara.

"Juzga el consejo que las circunstancias lo obligan a dejar al presidente de la República plena libertad de acción para interpretar la situación del modo que mejor responda a los intereses de la defensa nacional y, por consiguiente, el presidente del consejo entregó al presidente de la República la dimisión del gabinete."

PARIS, marzo 18—El presidente de la República, M. Poincaré, conferenció con el presidente del Senado, M. Dubost, y el presidente de la Cámara de Diputados, M. Deschanel, acerca de la crisis ministerial.

Recibió en seguida al presidente del Consejo, dimitente, M. Briand.

Después de la entrevista celebrada con este último, volvió a conferenciar con M. Deschanel, ofreciéndole el encargo de constituir un gabinete sobre la base del principio de la unión nacional.

M. Deschanel contestó que consideraba como deber suyo permanecer en la presidencia de la Cámara, que debía a la elección de los representantes de la Nación.

M. Poincaré ofreció en seguida a M. Ribot la misión de constituir gabinete.

M. Ribot reservó su contestación hasta después de haber consultado a diversos miembros del parlamento.

INGLATERRA

PROVISION DE CARGOS DIPLOMATICOS

LONDRES, marzo 18—Ha causado sensación el anuncio del Foreign Office sobre la próxima publicación de un reglamento, por el cual se establecerá la provisión de los más altos y honoríficos cargos diplomáticos, de acuerdo con el mérito y competencia de los candidatos en lugar de reservarlos, como hasta hoy, a los miembros de las familias de más elevada posición social.

UN ANUNCIO DE HUELGA

LONDRES, marzo 18 — Las asociaciones de conductores de vehículos anunciaron la huelga general paralizando los tranvías, taxímetros y los servicios urbanos de trasporte hasta que el gobierno resuelva eliminar a las mujeres de esos servicios.

El gobierno se negó ya a acceder a esta exigencia, y la unión de conductores fijó para hoy la paralización de los servicios. Las negociaciones terminaron anoche. El gobierno anunció su determinación de no retirar la licencia a las mujeres, ni de cambiar en modo alguno su actitud.

Sin embargo, todavía se espera evitar el verdadero desastre que esa huelga significaría.

La situación es desalentadora.

EL IMPUESTO SOBRE LA RENTA

LONDRES, marzo 18 — El impuesto sobre la renta en el exterior, que deberá ser agregado al impuesto general sobre la renta en el año terminado el 1º de marzo de 1916 alcanzó a 650 millones de dólares.

ALEMANIA

UN ARTICULO DE HARDEN

LONDRES, marzo 18—El escritor alemán Maximiliano Harden, en su revista "Zukunft", dice lo siguiente:

"Solamente un estulto o aquel a quien no enseñe nada el mapa del mundo, solamente quien se mienta a sí mismo, para mentir mejor a los demás, podrá negar la importancia que representan los cambios producidos en el poder de Turquía en Asia.

"Desde que la extensión de la guerra de submarinos fué recibida con efusivas esperanzas, los Estados Unidos y China rompieron las relaciones con Alemania, y sus aliados, y tanto el Japón como Portugal asumen más enérgica participación en la guerra.

"Los que duden han de recordar que la Gran Bretaña, Francia y Rusia, antes de ceder intentarán todo lo que sea imaginable y los límites de lo imaginable no deben ser tenidos en menos, con potencia a las cuales obedecen Australia y Africa y que dominan la tierra y el mar desde Nueva York hasta Petrograd y desde Kamtchatka hasta Trebizonda".

BÉLGICA

LOS SOCORROS PARA LOS BELGAS

LONDRES, marzo 18—Un despacho de La Haya, anuncia que según la "Gaceta de Colonia" el rey Alfonso escribió a la reina Guillermina, pidiéndole la cooperación de Holanda para socorrer a las poblaciones belgas en el caso de que los Estados Unidos se vean envueltos en la guerra con Alemania.

Guillermina le prometió cooperar inmediatamente, y para el efecto designó cierto número de estudiantes para que se preparen para formar parte del comité que se enviará a Bélgica.

En La Haya, el ministro de Relaciones Exteriores pidió a los rectores de varias universidades que faciliten la cooperación de los estudiantes para la misión indicada.

PASTORAL DE MERCIER

LONDRES, marzo 18 — El cardenal Mercier publicó una pastoral de cuaresma, encomiando el carácter y perseverancia de los belgas en la lucha por la libertad.

AUSTRIA-HUNGRIA

EL VIAJE DEL CANCILLER ALEMAN

LONDRES, marzo 18 — Informaciones de Viena, recibidas por vía de La Haya, indican que el canciller von Bethmann Hollweg debía partir ayer de la capital austriaca, y trasladarse al cuartel general alemán, con objeto de informar al emperador Guillermo del resultado de su entrevista con el emperador Carlos y el conde Chudniz.

AEROPLANOS Y DIRIGIBLES EN LA GUERRA

NUEVOS METODOS CONTRA LOS AEROPLANOS

LONDRES, marzo 18—Los voladores británicos anuncian que los alemanes están poniendo en práctica nuevos métodos para combatir contra los aeroplanos.

Hasta hoy las patrullas aéreas británicas podían alcanzar hasta las más importantes posiciones alemanas, haciendo vuelos en escuadrilla, y los alemanes, para combatirlos, hacían uso de su artillería antiaérea logrando dispersarlos.

Ahora siguen el sistema de concen-

EL MOVIMIENTO REVOLUCIONARIO EN RUSIA

LA SITUACION--EL EJERCITO Y EL NUEVO GOBIERNO

DETALLES SOBRE EL MOVIMIENTO - CRONICAS DE CORRESPONSALES

ACTITUD DEL ZAR—LA REUNION DEL SANTO SINODO

LA SITUACION

LONDRES, marzo 18 — Comunican de Petrograd que el nuevo gobierno se ha consolidado.

La primera medida legislativa consistirá en decretar la libertad completa de los israelitas, porque la Duma desea demostrar que aprecia altamente la actitud que observaron cuando la burocracia intentó obtener que abandonaran la causa popular.

El orden está completamente restablecido, y se adoptaron medidas tendientes a colocar a Rusia en el primer rango de los países democráticos.

LONDRES, marzo 18 — El corresponsal de la agencia Reuter en Petrograd comunica que la asamblea constituyente será convocada en seguida en el palacio de invierno, el que fué proclamado propiedad nacional.

Se cree que en las provincias se adoptarán muchas reformas, y se organizará un plebiscito para que el pueblo decida la forma de gobierno que se quiera dar.

El único punto dudoso de la situación lo constituye la actitud de los ejércitos en el frente. Se cree, sin embargo, que la designación del gran duque Nicolás para el cargo de generalísimo, designación que fué recibida con gran entusiasmo por la tropa, obligará a los ejércitos a aceptar el nuevo gobierno.

Se sabe que el gran duque Miguel no abdicó, como se aseguraba, y la noticia contraria publicada al respecto fué debida a un malentendido.

LONDRES, marzo 18 — Anuncian de Copenhague que el diario "Dagen Nyheter" de Estocolmo, publica una información de Petrograd, según la cual esa capital está actualmente perfectamente aprovisionada de pan y trigo.

Los precios se han normalizado.

LONDRES, marzo 18 — Un despacho de la agencia Reuter, de Tiflis, anuncia que el gran duque Nicolás ordenó la liberación de los prisioneros políticos encarcelados en Baku.

EL NUEVO GOBIERNO

LONDRES, marzo 18—Anuncian de Petrograd que el ministro de Relaciones Exteriores del gobierno provisional, Milukoff, recibió ayer a mediodía a los diplomáticos aliados.

EL MOVIMIENTO REVOLUCIONARIO

NUEVA YORK, marzo 18 — La "New York Tribune" publica un despacho de Copenhague, en el que se anuncia que el diario "Sozial Demokraten" inserta un despacho de Estocolmo que dice:

"La revolución en Moscú estalló librándose reñidas luchas en las calles, donde se luchó durante todo el día domingo y los siguientes hasta el miércoles por la mañana, día en que el comerciante sueco que trae esta información salió de la ciudad.

"Agrega que todos los trabajadores abandonaron sus talleres el sábado.

"El gobierno, en vista de la situación, envió un regimiento de cosacos contra los revolucionarios, pero éstos se unieron inmediatamente a los revoltosos. Poco después fué enviado un regimiento de fusileros siberianos para reemplazar a los cosacos que habían hecho causa común con el pueblo, pero después de una reñida lucha los siberianos fueron vencidos."

LONDRES, marzo 18—Los diarios de esta capital publican despachos de Copenhague, en los cuales se anuncia, según informaciones recibidas de Haparanda, que toda la flota rusa del Báltico y las fortalezas de Viborg y Sveaborg se unieron a la revolución.

LONDRES, marzo 18 — Telegrafían de Petrograd que de los registros realizados por los revolucionarios resultó el descubrimiento de millares de toneladas de trigo oculto.

Se cree que la escasez había sido provocada sistemáticamente por el régimen caído.

Esto explica la animosidad particular del populacho contra el ministro de Agricultura, que fué muerto durante la revolución.

ADHESION DEL EJERCITO AL GOBIERNO

LONDRES, marzo 18—Anuncian de Petrograd que los ejércitos que están en el frente aceptaron con entusiasmo la abdicación del zar.

Casi todos los comandantes de los ejércitos telegrafiaron asegurando su apoyo al gobierno, como lo había hecho previamente el jefe del estado mayor general, general Alexieff.

LONDRES, marzo 18 — El gran duque Nicolás notificó a los oficiales que comuniquen a los soldados y marineros que el emperador renunció al trono, y que deben esperar tranquilamente la expresión de los deseos del pueblo ruso.

Concluye manifestándoles que persiste el sagrado deber para todos de obedecer las leyes y a los jefes que defienden al país contra el enemigo, como también de continuar prestando el apoyo a los aliados.

CRONICAS DE CORRESPONSALES

NUEVA YORK, marzo 18 — Mr. Draber, corresponsal en Londres del "New York Tribune", telegrafía:

"Se cree que el zar y su familia saldrán de Rusia inmediatamente.

"La frase del manifiesto del zar en la cual anuncia que no quiere separarse de su hijo es interpretada como una indicación de que se le ordenó que saliese inmediatamente del país.

"El establecimiento de una forma moderada de República depende en mucho de la actitud del gran duque Nicolás.

"Muchos esperan que será el "hombre a caballo" de las antiguas predicciones que ha de dominar la revolución.

"Sazonoff será enviado probablemente a la embajada de Londres.

"Se asegura que los planes primitivos de los moderados implicaban la continuación de la dinastía de los Romanoff, considerando esencial el mantenimiento del zarismo, pero cedieron a las insistencias de los radicales.

"Solamente el alto patriotismo de Brusiloff, Alexieff y Ruszki salvó la situación".

LA FAMILIA IMPERIAL

LONDRES, marzo 18 — Según informaciones recibidas de Petrogrado, el zar continúa en un estado de gran abatimiento a causa de las consecuencias que tendrá para su vida y su familia su destronamiento.

El general Ruosky le aseguró, en nombre del ejército bajo su mando, que no se le hará daño alguno.

Lo primero que pidió el emperador al ser detenido fué ver a la zarina, pero le fué negado este pedido.

Se dice que el soberano llegó a pensar hasta en el suicidio, pero su confesor lo indujo a tomar los acontecimientos inevitables con la mayor calma y serenidad.

El emperador manifestó que había sido traicionado por aquellos en que depositó su mayor confianza.

Uno de los corresponsales en Petrogrado dice que el ex soberano residirá con su familia en el palacio de Tauride, en Crimea, y que es posible que se le permita salir del país y dirigirse, posiblemente a Italia.

EL SANTO SINODO

LONDRES, marzo 18—Comunican de Petrograd que ayer se reunió el Santo Sínodo por primera vez después de estallada la revolución, bajo la presidencia del metropolitano de Kieff.

El príncipe Lvoff, nuevo procurador general del Santo Sínodo, se congratuló con el acontecimiento relativo al advenimiento de la libertad de la iglesia ortodoxa y ordenó la supresión del trono imperial en la sala de conferencias simbolizando así el fin de la intervención del emperador en los asuntos concernientes a la iglesia.

NOTA DEL MINISTRO DE RELACIONES EXTERIORES

LA TAREA DEL NUEVO GOBIERNO

POLITICA INTERNA --- CONTINUACION DE LA GUERRA

PETROGRAD, marzo 18—El ministro de Relaciones Exteriores, señor Miliukof, envió a los diplomáticos rusos en el exterior, el siguiente telegrama:

"Las noticias trasmitidas desde Petrogrado a las agencias telegráficas ya os habrán hecho conocer los acontecimientos y la caída del antiguo régimen que se derrumbó lamentablemente frente a la indignación popular provocada por la negligencia y los abusos criminales y la falta de previsión.

"La unanimidad del resentimiento provocado en todos los elementos sanos de la nación, facilitó considerablemente la crisis.

"Todos se unieron con entusiasmo a la noble bandera de la revolución y el ejército prestó su pronto y eficaz apoyo al movimiento que obtuvo una victoria decisiva en ocho días.

"La rapidez con que fué realizada, hizo posible que fuese reducido el número de víctimas, el cual fué sin precedentes, por lo pequeño, en los anales de levantamientos de tal importancia.

"Por un acta fechada de Zazok, el 15 de marzo, el emperador Nicolás renunció al trono para sí mismo y a la herencia de su hijo Alejo, en favor del gran duque Miguel.

"Contestando a la notificación de este hecho, el gran duque Miguel redactó un acta fechada en Petrograd, el 16 de marzo, renunciando, a su vez, a la asunción del poder supremo, hasta tanto que la asamblea constituyente que se cree sobre la base del sufragio universal, no haya establecido la forma del gobierno y las nuevas leyes fundamentales.

"En la misma acta invitaba a los ciudadanos, que a espera de las resolución definitiva, la nación someta la autoridad provisionalmente a la iniciativa de la Duma, que asume todos los poderes.

"Este gobierno ha asumido el poder en el momento de la mayor crisis externa e interna conocida en la historia, plenamente consciente de su inmensa responsabilidad.

"Su tarea consistirá en primer lugar en reparar los errores del pasado, asegurar el orden y la tranquilidad y en fin preparar las condiciones necesarias para que la voluntad soberana de la nación pueda pronunciarse libremente con respecto a sus destinos futuros.

"En el dominio de la política exterior, este gabinete, del cual asumo la cartera de Relaciones Exteriores, respetará los compromisos internacionales contraídos por el régimen caducado y hará honor a la palabra de Rusia.

"Cultivará cuidadosamente las relaciones que nos unen con los países amigos y aliados y abrigo la confianza de que se harán aún más íntimas y robustas bajo el nuevo régimen.

"Pero el gobierno no puede olvidar las graves circunstancias externas en que asume el poder.

"Rusia no ha causado esta guerra que está empapando al mundo en sangre desde hace tres años. Es víctima de una agresión desde mucho tiempo atrás.

"Continuará luchando contra el espíritu de conquista de una raza predatoria que aspiró a imponer su hegemonía intolerable a sus vecinos y someter a la Europa del siglo XX a la vergüenza de la dominación del militarismo prusiano.

"Rusia, fiel al pacto que la une indisolublemente con sus gloriosos aliados, está resuelta así como ellos a asegurar al mundo, a cualquier precio, una era de paz, base de una estable organización nacional y que asegure el respeto al Derecho y la Justicia.

"Junto a los aliados combatirá Rusia contra el enemigo, hasta el fin, sin descanso y sin debilidades.

"Un entusiasmo maravilloso anima a toda la nación y multiplicará su fuerza precipitando la hora del triunfo final de Rusia regenerada y de sus valientes aliados."

Los diplomáticos rusos recibieron instrucciones para que comuniquen este mensaje a los gobiernos ante los cuales están acreditados.

"LA PRENSA" DE SUS CORRESPONSALES ESPECIALES Y AGENCIAS

trar toda su artillería antiaérea obligando a los voladores británicos a atravesar una cortina de fuego, si desean reconocer esas posiciones.

ESTADOS UNIDOS

PROPPAGANDA ALEMANA EN LA AMERICA LATINA

NUEVA YORK, marzo 18 — El "New York Sun" publica un artículo de media página, de Mr. Walker Harrington, describiendo la gran propaganda alemana en la América latina y los últimos complots que dieron por resultado las revoluciones de Costa Rica, Cuba y otras que están en preparación.

ESPAÑA

LA PROPAGANDA ALEMANA SEGUN UN ESCRITOR

NUEVA YORK, marzo 18—El escritor español Eduardo Zamacois, entrevistado por uno de los redactores del "New York Times", después de hacer la historia de la gran campaña de propaganda germanófila durante la guerra, agregó:

"En los últimos meses trataron de conquistar al intelectualismo español dirigiéndose a los escritores, catedráticos y artistas de importancia, ofreciéndoles traducirles sus libros y anunciar su obra artística en la prensa germanófila. Poco tiempo después aparecieron numerosos artículos ensalzando la hispanofilia de los alemanes.

"Tales actividades de los alemanes tienen dos objetivos: el primero de efecto inmediato sobre los españoles, y el segundo de efecto indirecto sobre la América latina, que considera a España como su centro intelectual.

"Además, los alemanes esperan que las negociaciones de paz se realizarán en España. Creo que el rey Alfonso es un mediador ideal, por su influencia anglófila, a causa de su esposa y austrófila a causa de la reina-madre. Estos elementos fortalecerán indudablemente su neutralidad."

EL "ORLEANS" EN EL FERROL

MADRID, marzo 18 — Telegrafían de El Ferrol, que hoy fondeó en aquel puerto el vapor carbonero "Orleans", norteamericano, procedente de Burdeos, al que se le hizo un entusiasta recibimiento.

La oficialidad de este barco fué obsequiada con un banquete, en el que se brindó por la prosperidad hispanoamericana.

EN EL EXTREMO ORIENTE

CHINA Y ALEMANIA

NUEVA YORK, marzo 18 — La legación de Holanda tomó a su cargo los intereses alemanes en China y Dinamarca los de China en Alemania.

NUEVA YORK, marzo 18 — Anuncian de Pekín que el ministro de Relaciones Exteriores recibió a los ministros de la "Entente", y después a los neutrales.

Solicitó la suspensión de los pagos de las indemnizaciones por la revuelta de los boxers, la aceptación del aumento de los derechos de importación y modificaciones de los compromisos chinos, a fin de poner en condiciones a las tropas chinas de Tien-Tsin de establecerse a lo largo de la vía férrea entre esa ciudad y Pekín, como protección contra los alemanes.

VARIAS INFORMACIONES

NOTA MEXICANA

MEXICO, marzo 18 — Este gobierno acaba de publicar una nota, por la que afirma su absoluta neutralidad en la guerra.

Manifiesta la decisión de esforzarse por mantener a las naciones americanas fuera de la conflagración europea y por cooperar con los otros Estados neutrales para restablecer la paz.

EN SUD AMERICA

BRASIL

RIO DE JANEIRO, marzo 18—La Federación Marítima trata de que sean aumentados los sueldos de las tripulaciones de los buques brasileños mercantes cuando éstos tengan que navegar en la zona de guerra.

CHILE

SANTIAGO DE CHILE, marzo 18 —"El Mercurio" de hoy publica un artículo de un colaborador con el seudónimo "Julián World", sobre asuntos americanos, especializándose en las contestaciones discordantes entre sí, de las cancillerías de los países americanos a la nota de Estados Unidos.

Después de observar los elogios a la nota argentina dice:

"La segunda no ha correspondido a la actitud que se esperaba de la República del Plata, pues la vaciedad de sus términos, si pudo convenir a los imperios centrales, nada dijo en honor del derecho de los neutrales, y así fué el comentario ingrato que produjo en Estados Unidos y en los países aliados.

"El canciller argentino se pasó de listo, y por ser demasiado diplomático y por pretender singularizarse por una respuesta peculiar, resultó no diciendo nada, en forma tal que no satisfizo ni al propio pueblo argentino."

Después pregunta:

¿Cómo fué que América latina perdió esta oportunidad preciosa que le ofrecían los acontecimientos para presentarse ante el mundo con la eficiencia de una fuerza pensante influyente? ¿Hubo tentativa de acuerdo entre las diferentes cancillerías americanas? Si no lo hubo, ello acusaría una lamentable imprevisión, especialmente por parte de los gobiernos del A. B. C., que estaban obligados más que nadie a buscar y obtener ese acuerdo, y si éste fué buscado y no obtenido, cumpliría confesar, entonces, que debe ser bien escasa la enjundia del tal panamericanismo, cuando nada ha dado de sí en el instante preciso en que se le debía suponer un rayo de luz, una vibración de la voluntad, una honda armonía para componer una manifestación del pensamiento y de la voluntad de América."

SANTIAGO DE CHILE, marzo 18 —Acabo de saber en forma reservada, que habiendo el gobierno francés acordado armar sus buques mercantes, pidió consulta a la cancillería chilena, la cual le contestó que nada tenía que observar y que acepta la medida.

BRASIL

RIO DE JANEIRO, marzo 18—El ministro de Rusia, entrevistado, dijo que la revolución es una consecuencia de la acción antipatriótica de algunos aristócratas germanófilos.

La revolución estaba preparada de mucho tiempo atrás. Los generales y ministros hacían sacrificar el ejército a favor de Alemania.

La revolución debe ser buena, agregó, pues el pueblo aceptó la abdicación del zar, adorado en toda Rusia.

El Brasil tendrá ganancias, porque los alemanes dejarán de hacer contrabando de café.

El príncipe Levoff estuvo en Río de Janeiro el 27 de marzo de 1914, algunos días.

Evitaba hablar de política y se decía retirado de la política, y que viajaba de recreo en compañía de su señora e hija.

RIO DE JANEIRO, marzo 18—El gobierno permitió que inicien la navegación a Europa los buques del Lloyd Brasileño.

RIO DE JANEIRO, marzo 18—El personal de la marina mercante, alarmado ante la venta de los buques de la compañía de Comercio y Navegación, se reunió y fué al ministerio de Marina a protestar.

El ministro les declaró que la compañía negaba que se negociase la venta de sus buques.

Además, agregó, el presidente de la República negaría el permiso de arrendamiento.

Los servicios marítimos que estaban suspendidos recomenzaron.

La compañía de comercio y navegación declaró que tenía propuestas de compra de todos los buques. Ha quedado restablecida la calma.

El Lloyd Brasileño mandará sus buques a Europa.

GUERRA DE ITALIA CONTRA LOS IMPERIOS CENTRALES

ATAQUES RECHAZADOS POR LOS ITALIANOS EN SUGANA Y SECTOR DE PIAVA

LOS AUSTRIACOS OCUPAN UNA POSICIÓN EN EL VALLE DE SAN PELLEGRINO

DEBATES EN MONTECITORIO — INCIDENTES PROVOCADOS POR LOS SOCIALISTAS

INTERVENCION DE GIRARDINI, CAPPA Y BOSELLI --- VOTO DE CONFIANZA AL GOBIERNO

INFORMES OFICIALES

ROMA, marzo 18 — El parte oficial correspondiente al día de la fecha, está redactado en los siguientes términos:

"Después de una violenta preparación con su artillería, el enemigo nos atacó ayer en nuestras posiciones, situadas en la cabecera del pequeño valle de Onaldea, en el valle de Sugana.

"Nuestros contingentes rechazaron el ataque austriaco, infligiendo al enemigo pérdidas muy sensibles.

"El viernes por la noche, el enemigo, con su artillera pesada, destrozó las obras defensivas construídas por nosotros en las posiciones conquistadas, el día 4 de marzo, en el valle de San Pellegrino, logrando al mismo tiempo, adueñarse de un punto elevado.

"En el frente juliano, ambas artillerías aumentaron en actividad e intensidad, siendo también intensísima la acción de los morteros de trincheras.

"En el sector de Piava, rechazamos los ataques que el enemigo nos dirigió contra nuestras posiciones en Paliocca.

"Al Este de Vertolba, nuestros contingentes penetraron en las líneas enemigas, recogiendo abundante material bélico."

EN MONTECITORIO

ROMA, marzo 18 — La Cámara de Diputados, en su sesión de ayer, después de un enérgico discurso del presidente del Consejo, Boselli, quien fustigó con palabras bastante fuertes la perniciosa acción de aquellos italianos, que denigran a la guerra, con el propósito deliberado de debilitar el espíritu público, votó una orden del día que reafirma plena confianza en el gobierno por 369 votos contra 43.

Al proclamar el presidente Marcora el resultado del escrutinio, los diputados y las galerías prorrumpieron en delirantes vítores a la patria y al ejército combatiente.

El resultado satisfactorio obtenido por el gobierno, si bien era descontado, produjo la más excelente impresión en toda la península.

ROMA, marzo 18 — La crónica de la interesante sesión de ayer de la Cámara de Diputados es la siguiente:

Al abrirse el acto, la sesión fué presidida por el vicepresidente Alessio, y luego por el titular, Marcora.

El recinto y las galerías públicas presentaban el aspecto de las grandes ocasiones.

Se inició la sesión con un saludo al diputado Vicente Bianchi, que representa el distrito de San Bartolomé in Galdo (Benevento), que por mérito de guerra fué condecorado con la medalla de plata.

Después de numerosas interrogaciones de carácter militar, el diputado Petrillo (católico), presentó un proyecto de ley para levantar en la ciudad de Avelino dos monumentos que recuerden a las generaciones venideras a Pascual Estanislao Mancini y a Francisco De Sanctis.

Boselli, en nombre del gobierno, al asociarse a la iniciativa del diputado Petrillo, exaltó la figura de Mancini, apóstol del principio de nacionalidad, y maestro de derecho, y la de Francisco De Sanctis, escritor y crítico profundo.

El diputado Rubilli, acto continuo, indicó la conveniencia de abreviar las tramitaciones del proyecto, sometiéndolo a una comisión especial, cuya designación confiaba a la presidencia.

La Cámara, unánime, aprobó la indicación Rubilli.

En seguida el presidente anunció que se reanudaba el debate acerca de las mociones de carácter agrario.

Los diputados Congiu, Pari, Cucca y Cavagnari, dándose cuenta de la impaciencia de la asamblea, renunciaron a hablar, y la Cámara los aplaudió.

INCIDENTE PROVOCADO POR LOS SOCIALISTAS

Después de un breve discurso, pronunciado por el diputado Rubini, que recordó al gobierno la necesidad de colocar la finanza italiana a la altura requerida por la gravedad del momento, el presidente concedió la palabra al diputado socialista Bentini, produciéndose en el recinto una gran expectativa.

El orador, que desde los primeros momentos asumió una forma algo agresiva e irónica, defendió a los socialistas de las acusaciones formuladas contra ellos, dentro y fuera del parlamento.

"Los socialistas, dijo Bentini, no obstante su inquebrantable adversión hacia la guerra, supieron mantenerse italianos, no abdicando de ningún modo y en ningún momento sus altas idealidades hacia una humanidad no dominada ni gobernada por la violencia. (Rumores.)

"La guerra actual es esencialmente guerra de pueblo. La nuestra, en particular modo, asume caracteres especiales, y se puede, sin duda alguna, afirmar que nuestra guerra es hecha por los campesinos.

"Son éstos, dijo, los parias de ayer, las víctimas de un sistema deprimente, que sostienen el peso mayor de la guerra. (Aplausos en la extrema izquierda y rumores en varias bancas.)

"Quisiera que la Cámara no olvidara tan pronto esta sagrada verdad, y que compenetrándose de las necesidades imperiosas del país, no se opusiese a que se facilite el mayor número de brazos posible para la agricultura."

Entrando en otro orden de ideas, el diputado Bentini se ocupó de los acontecimientos rusos, diciendo que no conocía ninguna revolución organizada en favor de la guerra.

Y con este motivo añadió: "Recuerdo a la Cámara, la comuna de París, que estalló y se implantó después de la derrota de las armas imperiales".

Las palabras de Bentini originaron un tumulto general, que el presidente no pudo, en los primeros momentos dominar.

Se cruzaron entre la agrupación socialista reunida alrededor de Bentini y la gran mayoría de la Cámara frases violentas. Cuando pudo restablecerse el orden en el recinto, Bentini trató de continuar su discurso, pero otra vez la Cámara lo interrumpió con apóstrofes violentos y amenazas.

En la imposibilidad de proseguir, pues el tumulto había adquirido proporciones inquietantes, Bentini se sentó, después de haber gritado que "la agrupación socialista, como siempre, habría votado en contra del gobierno".

DISCURSO DE CAPPA

A las primeras palabras pronunciadas por el diputado republicano Cappa, se restableció el orden, y muchos diputados se acercaron a la banca del orador.

Cappa, en su exordio, negó terminantemente que la lucha de clase haya sobrevivido a la lucha entre los pueblos.

Deploró que existan personas que continuamente, y en homenaje a un erróneo concepto del colectivismo, realizan un trabajo de activa propaganda en las regiones agrícolas de la península, con el propósito de debilitar la resistencia nacional. (Grandes aplausos).

Continuó Cappa atacando el método seguido por los socialistas oficiales, a quienes reprochó el delito de mantenerse aislados, en los precisos momentos que el proletariado italiano está forjando los destinos de la nueva Italia.

El ataque a los socialistas despertó el entusiasmo de la mayoría, que aplaudió ruidosamente. La agrupación de los socialistas, en presencia de la imponente protesta, se mostró aturdida.

Cappa continuó su patriótico discurso, no teniendo en cuenta las frecuentes interrupciones de los socialistas, quienes a cada palabra que el orador pronunciaba, encontraban nuevos epítetos denigrantes.

"El viejo mundo eslavo, dijo Cappa a continuación, se ha levantado.

"Aun no sabemos exactamente de qué se trata; ignoramos muchas de las causas que, sin duda alguna, justifican el estallido de la revolución, pero confiamos en que los acontecimientos que se produzcan, nos sean favorables.

"Y desde el momento que la esperanza es un acto de fe, y por cuanto la fe es la genuina expresión de la energía, dejadnos esperar, sin vuestras guiñadas y vuestro desprecio."

Grandes aplausos saludaron la terminación del vibrante discurso del diputado republicano, a quien gran número de diputados felicitaron.

ORDENES DEL DIA PRESENTADAS

El diputado Girardini, con las firmas de unos sesenta diputados radicales-democráticos, presentó la orden del día cuyo texto íntegro fué con anterioridad comunicado a LA PRENSA.

Al sostener la orden del día mencionada, Girardini pronunció un discurso, que fué una glorificación de la patria y del ejército, terminando por afirmar "que todas las fuerzas vitales del país, deben decuplicar sus esfuerzos para conseguir la victoria final.

El diputado socialista Modigliani, con motivo de algunos conceptos expresados por Girardini, trató de arrastrar a la Cámara a una discusión borrascosa, pero el presidente lo llamó al orden.

Los diputados De Capitani y Marcello, saludaron con vibrantes palabras al pueblo que lucha por la patria, y seguidamente, los diputados Baccelli y Dari, presentaron a la presidencia una orden del día redactada en los siguientes términos:

"La Cámara, confiando en la obra del gobierno y en las fuerzas de la nación, pasa a la orden del día".

DISCURSO BOSELLI

Apenas el presidente del consejo dió comienzo a su discurso, se produjo en el recinto un profundo silencio.

Boselli, resumió los términos generales de las discusiones ocasionadas por el importante debate parlamentario, y seguidamente, al elogiar los conceptos expuestos por Girardini, dijo que "el deber de todos, en los momentos actuales, es combatir, únicamente combatir".

"La culpabilidad no está sólo en los actos de espionaje y los atentados en perjuicio de la defensa nacional.

"Son igualmente peligrosos, aquellos actos que se cometen, en la península, por individuos que propagan noticias falsas que formulan profecías, que tratan, con todos los medios a su alcance, de deprimir el ánimo de las familias de los combatientes. De la misma gravedad, son aquellos rumores que hacen creer en una paz prematura.

"Todo esto, señores diputados, forma un conjunto más peligroso, más terrible que todos los ejércitos enemigos reunidos en uno sólo. Y es precisamente contra esas enormidades que el pueblo de Italia, si es que ama a su país, debe levantarse indignado y combatir hasta aplastarlas para siempre. (Grandes aplausos).

"Todos queremos la paz; pero una paz victoriosa, una paz que reafirme la pujanza de la raza y la fuerza del ejército y de la armada. (Aplausos entusiastas en todos los sectores).

"Para conseguir la paz, es necesario, ante todo, defender el espíritu público, a fin de que pueda persistir en el esfuerzo y condensar el máximo de su energía.

"Para conseguir la paz, señores diputados, es ante todo necesario infundir en los combatientes, de tierra y mar, valor y perseverancia, los dos coeficientes con los cuales les será permitido desafiar las asechanzas de los bárbaros."

A tales palabras la Cámara se puso de pie e improvisó una grandiosa manifestación en honor del ejército y de la marina de guerra.

Se oyeron gritos de ¡viva el rey!

Boselli, dominando la emoción que le había causado la imponente manifestación de la asamblea, continuó su peroración, pidiendo a la Cámara que se pronunciara, categóricamente, sobre la orden del día que implicaba confianza en el gobierno.

"Entendemos, terminó, dedicar todas nuestras energías a preparar el advenimiento de la victoria.

"Sabremos defender, con ánimo viril, los derechos de la patria, contra todos y contra todas las asechanzas que se ocultan en todas partes.

"Permaneceremos, vigilantes y preparados, contra los parricidas enmascarados. Nosotros, los del ministerio de la concordia nacional, permaneceremos fieles al programa que nos hemos trazado.

"Mantendremos, abierto, el templo de la concordia, al cual tienen acceso otras victorias, en las cuales creemos y sobre las cuales juramos, en el nombre de la patria y de la civilización". (Grandes aplausos).

"Tengo el honor de anunciar a la Cámara, terminó Boselli, que el gobierno acepta la orden del día presentada por los diputados Baccelli y Dari".

LA VOTACION

La votación nominal, de la orden del día Baccelli-Dari, dió el resultado siguiente:

Por la afirmativa, 369 votos.

Por la negativa, 43 votos.

Votaron por la negativa, además de la agrupación socialista, algunos que otros diputados, como Chiaroviglio (yerno de Giolitti) y diputado por el distrito de Cittá Sant'Angelo, y el católico Miglioli, diputado por el distrito de Soresina.

Proclamado el éxito del escrutinio, el presidente levantó la sesión en medio de los vítores a la patria, al ejército, a Boselli y a la concordia nacional.

EN EL SECTOR ITALIANO DEL CARSO

DETALLES SOBRE LA CONQUISTA DE UNA POSICION

IMPORTANCIA ESTRATEGICA — CRONICA DE UN CORRESPONSAL

LA ACTUACION DE LA BRIGADA PADUA

ROMA, marzo 18—Según informaciones recibidas del cuartel general, la ocupación de una de las colinas situadas en el sector de Lukatic, en el Carso, revistió considerable importancia, que redunda en honor del regimiento 117 de infantería, brigada Padua, cuya hazaña se ha detallado recientemente en un largo telegrama dirigido a ese diario.

Una correspondencia especial recibida por el "Secolo XIX", de Génova, y que este diario publicará en su edición de mañana, proporciona nuevos pormenores de la acción emprendida por el mencionado regimiento y pone de manifiesto la importancia estratégica de la posición ocupada, que coloca a los italianos en una posición ventajosa, frente a las tropas enemigas, que desde la meseta de la Hermada, dominaban, hasta hace pocos días, las posiciones italianas de la zona que se extiende desde Monfalcone hasta Oppochiasella.

Dice el corresponsal del diario genovés:

"En vano buscaréis el nombre de Lukatic en los mapas del Touring Club, los únicos que permiten, a los que no pertenecen al estado mayor, seguir los acontecimientos que, desde el mes de mayo de 1915, se desarrollan en el frente italiano.

"Para comprender en toda su enorme importancia, moral y material la atrevida acción emprendida por los infantes del regimiento 117 de infantería, es ante todo necesario, conocer las posiciones donde se libró el sangriento combate.

"Por consiguiente, debemos empezar por la Hermada, el formidable baluarte Sur de los austriacos, una abrupta meseta, que mide una superficie de 2.300 metros de largo por 1.300 de ancho, y que se encuentra precisamente como para proteger las vías de invasión que se abren cerca de Jamiano y Selo, y que siguen, al Norte, el enorme macizo.

"Al Norte, la meseta de la Hermada, confina con el valle de Brestovizza; al Sudeste llega hasta la línea ferroviaria que une Monfalcone a Trieste.

"El punto máximo de la elevación de la Hermada es de 323 metros, y está formado por el lado del ferrocarril, es decir, frente a Monfalcone la elevación de la meseta es de 234 metros; al Norte, es decir, en la misma dirección de Brestovizza, la costa más alta es de 216 metros.

"Y Lukatic, donde los nuestros, desde hace varios días ocupan una posición por demás importantísima, gracias al valor desplegado por los infantes de la brigada Padua, se encuentra, precisamente, en la cuenca que desde Selo llega hasta las colinas de Locvizza, que el año pasado fué teatro de sangrientos combates y de hermosos triunfos.

"Lukatic, a pesar de encontrarse en una especie de cuenca, tiene una elevación de unos 230 metros, lo que coloca a nuestras tropas, y sobre todo a nuestra artillería, en una posición desde la cual se puede emprender cuando se quiera, un recio ataque al formidable baluarte de la Hermada, el abrupto macizo, erizado de fortificaciones de todo género, que nos corta, por ese lado el camino hacia Trieste.

"Los diarios austriacos del mes de diciembre pasado, anunciaban la inminencia de una gran ofensiva en el Carso y en el Trentino, y se jactaban de poseer, en el Carso especialmente, la base de la victoria final.

"La Hermada, afirmaron, es infranqueable. Solamente rellenando de cadáveres las cuencas que rodean la meseta, es posible acercarse a los bordes del terrible monte, que encierra extraordinarios elementos de defensa.

"Dejaban suponer los mismos diarios austriacos, que a los italianos les había costado un número enorme de víctimas, única y exclusivamente para acercarse al borde de la meseta de la Hermada, donde no habrían tardado en encontrarse frente a otros obstáculos, no menos formidables.

"Con lo expuesto, creo haber proporcionado a los lectores, la oportunidad de apreciar, en todo su justo y real valor, la acción realizada por los fusileros de la brigada Padua, y demostrado, sobre todo, la importancia estratégica del éxito alcanzado en Lukatic.

"Si, como todos pensamos, el dios de la victoria, nos es propicio; si, como está escrito en el gran libro del Destino, Italia debe salir airosa y triunfante de esta guerra, verán los austriacos que nos será permitido adueñarnos de la Hermada, sin haber rellenado de cadáveres las cuencas que rodean el baluarte "infranqueable" del enemigo.

La acción realizada por el regimiento 117º de infantería, es conocida en sus detalles generales.

"Hoy que el bizarro regimiento ha sido citado en la orden del día del ejército combatiente, y que ha recibido el alto y honroso homenaje de la asamblea nacional, es fácil pronosticar que el día en que las fanfarras den la señal del avance hacia Trieste, todos los infantes de nuestros hermosos regimientos, todos los soldados de la patria, se inspirarán en la conducta de los fusileros del 117.o regimiento.

"La acción, en las cercanías de Lukatic, se inició al amanecer.

"La primera claridad del día, esa claridad que se despliega lentamente por sobre la naturaleza, vió el arrojo y el sacrificio de las patrullas de avanzada, formadas por adiestrados bombarderos.

"En pocos minutos, los nuestros, pasaron el trecho que los separaba de la colina que se habían propuesto conquistar, y un cuarto de hora más tarde, los alambrados, los fortines blindados, y otras defensas austriacas estaban completamente destruídas.

"Las bombas de mano caían sobre las posiciones austriacas como una verdadera tormenta de granizo. Una vez destruídos los obstáculos, los fusileros, al grito de Savoia e Italia, se precipitaron, cual formidable y aplastador alud sobre las trincheras enemigas.

"La lucha, cuerpo a cuerpo, fué espantosa. El enemigo se defendió heróicamente; pero su valor y su heroica resistencia no le sirvieron.

"Los nuestros, trasfigurados por el primer éxito obtenido, se trasformaban en atletas. Ya no se servían del fusil, sino para aplastar cráneos y destrozar vidas. Los proyectiles de la artillería y las furiosas descargas de metralla, provocaron incendios en varias partes. Sobre la colina de Lukatic, el combate se desarrollaba en una atmósfera densa de humo.

"Por fin, cuando el número de los austriacos se vió reducidísimo, cuando el terreno estaba cubierto de muertos y heridos, cuando de las defensas y reductos enemigos no quedaban más que unos cuantos montones de escombros humeantes, el clarín de las tropas vencedoras dió la señal de la victoria, y un hurra inmenso resonó sobre la colina, saludando los colores de la patria.

"Alcanzado el objetivo principal, que consistía en destruir la posición de Lukatic, los nuestros regresaron más tarde a sus primitivas líneas, trayéndose los prisioneros tomados entre los sobrevivientes.

"Este episodio, que cubre de gloria y honor a la brigada Padua, duró unas dos horas apenas.

"Al anochecer, el regimiento 117.o, reforzado con otros elementos, rechazó un furioso concraataque enemigo".

ESPAÑA

EL INSTITUTO NACIONAL DE PREVISION

Solemne sesión en Sevilla

DISCURSO DEL REY

MADRID, marzo 18 — Anuncian de Sevilla que en la universidad se llevó a efecto ayer, con gran solemnidad, la sesión inaugural del Instituto Nacional de Previsión, bajo la presidencia del rey.

Asistieron al acto el ministro de la Gobernación, señor Ruiz Jimenez, muchos senadores y diputados, las autoridades, profesores, personajes palatinos y miembros del Instituto.

Pronunciaron discursos el alcalde de Sevilla, quien dió la bienvenida al rey y a su séquito; el general Malvá, quien en un conceptuoso discurso hizo grandes elogios de los esfuerzos realizados por el Instituto, en el mejoramiento de las clases sociales humildes, y en la resolución de los graves conflictos planteados en las luchas entre patrones y obreros.

A continuación don Alfonso leyó un discurso que fué objeto de frecuentes muestras de aprobación y de grandes aplausos.

Dijo que estaba satisfecho de la labor realizada por el Instituto, sobre todo en lo que se refiere a la protección prestada a las aspiraciones de los obreros.

Más adelante, agregó que el Estado cumple y deberá seguir cumpliendo con el sagrado compromiso de alentar y apoyar las funciones de tan humanitaria y progresista institución, destinada como ninguna otra a trabajar en la gran obra del mejoramiento social, con las inspiraciones de un alto y plausible patriotismo.

Manifestó después que se complacía en expresar el testimonio de su simpatía por el Instituto y por su magna obra.

Cuantos contribuyen, agregó, a la realización de estas altas empresas, son dignos de la gratitud nacional, por lo cual se sentía feliz de expresarles su agradecimiento.

Por último, manifestó que confiaba en que España podrá realizar con tales instituciones el ideal de mejorar la vida de los hogares, con lo que se trabajaba por el engrandecimiento de la patria.

Las últimas palabras del rey fueron saludadas con una entusiasta ovación.

A continuación don Alfonso entregó libretas de pensión y ahorro a siete ancianos.

La sesión se levantó en medio de clamorosos vivas a España y al rey.

ECOS DE LA HUELGA EN LEVANTE

Normalización de las comunicaciones

MADRID, marzo 18 — Anuncian de Castellón que aquel ayuntamiento ofreció presentar su renuncia colectiva, en caso de que continuase el conflicto, provocado con la huelga contra la falta de medios de trasporte.

La mayor parte de los desperfectos producidos en las vías ferroviarias, en los sucesos de ayer, se han reparado, y el tráfico ha quedado restablecido.

El número de obreros adheridos al movimiento pasa de 60.000, y los ánimos se hallan muy calmados.

Las autoridades realizan activas gestiones para llegar a la solución del conflicto.

CONSEJO DE MINISTROS

Asuntos tratados

MADRID, marzo 18 — Bajo la presidencia del conde de Romanones, se reunió esta tarde un consejo de ministros.

En la nota entregada a la prensa, se consigna que en este consejo fueron tratados el problema de los trasportes, agravado últimamente con motivo de la escasez de material rodante.

Se agrega que también se tomaron en consideración las consecuencias que esta escasez trae para el problema del abastecimiento de víveres a las poblaciones mediterráneas, que ha obligado a tomar medidas inesperadas y circunstanciales.

También se habló de los sucesos de Castellón y de la huelga de Barcelona, donde se ha restablecido por completo la normalidad.

Anuncio de buenas cosechas

MADRID, marzo 18 — Una publicación del ministerio de Fomento, anuncia que, a pesar de los grandes temporales que dañaron tanto a varias regiones de la península, las próximas cosechas serán enormes.

La exposición Franco — Visita de la infanta Isabel

MADRID, marzo 18 — La infanta doña Isabel visitó ayer la exposición de cuadros del señor Rodolfo Franco, en los salones del círculo de Bellas Artes.

Después de hacer una detenida visita, la infanta felicitó calurosamente al señor Franco, y lo invitó a hacerle una visita en su palacio.

ITALIA

FALLECIMIENTO DEL DIPUTADO CUGNOLIO

ROMA, marzo 18—Falleció el diputado doctor Modesto Cugnolio, que representaba en la Cámara el distrito de Vercelli.

Pertenecía el extinto al partido socialista, del cual fué en todo tiempo uno de sus más eficaces y entusiastas propagandistas.

ESTADOS UNIDOS

BOLETIN DE LA CAMARA DE COMERCIO

Exportación de cueros de la Argentina

WASHINGTON, marzo 18 — El boletín de la Cámara de Comercio de los Estados Unidos estudia en su último número la exportación de la Argentina en el año 1916, comparada con la de 1914.

Hace constar que los cueros representaban en 1914 el diez por ciento del total de la exportación, y el 18 por ciento en el año 1916.

Dice también que los ingenieros de las compañías ferroviarias argentinas estudian con sumo interés la electrización de los trenes de carga y de pasajeros.

MEXICO

AUMENTO DE LOS IMPUESTOS

MEXICO, marzo 18—Se publicó un decreto aumentando los impuestos al tabaco nacional y extranjero, a las salas de diversiones, hoteles, luz eléctrica, bebidas nacionales y extranjeras y otros artículos.

Existe también el propósito de gravar las propiedades religiosas esperándose sacar grandes sumas de dinero. No se habla de establecer igual gravamen para las propiedades de la iglesia protestante.

LA DERROTA DE MURGUIA

NUEVA YORK, marzo 18—Anuncian de El Paso que un refugiado llegado de Chihuahua anuncia que el general carrancista Murguía perdió 1.200 hombres, entre muertos, heridos y desaparecidos, y seis cañones y quince ametralladoras, como también gran cantidad de pertrechos en la batalla del Rosario.

Agrega que Villa entró en Parral el martes y ordenó la ejecución de dos alemanes y siete sirios acusados de ayudar a los carrancistas.

PERU

Reelección de magistrados — Crisis ministerial

LIMA, marzo 18—Fueron reelegidos el doctor Adolfo Villagarcía, presidente de la Corte Suprema, y el doctor Guillermo Correa Veyán, presidente del Superior Tribunal.

—Se asegura que está acordada la renuncia del gabinete.

REPUBLICA ORIENTAL

ACTUALIDAD POLITICA

La candidatura Batlle

MONTEVIDEO, marzo 18—En varios clubs colorados oficialistas se celebró hoy el hecho de que los legisladores de esa agrupación suscribieran un documento comprometiéndose a votar a Batlle para la próxima presidencia de la República.

—El comité ejecutivo de damas coloradas publicó un extenso manifiesto proclamando al mismo candidato.

—Mañana se reunirá el comité ejecutivo nacional del partido Colorado oficialista para tratar asuntos relativos a la misma proclamación.

Parece decidido convocar a la convención del partido para ratificar esa proclamación.

Se asegura que ante la convención haría Batlle importantes declaraciones explicando los motivos que le indujeron a aceptar la proclamación de su candidatura, después de haberse rehusado a ello hace algún tiempo.

TODARO, EL CONDENADO A MUERTE

Asunto diplomático

MONTEVIDEO, marzo 18 — Se realizan gestiones para evitar una reclamación diplomática en el asunto de Ernesto Todaro, italiano, reclamado al gobierno uruguayo por el de Estados Unidos.

El asunto se plantea así: Estados Unidos, que reclamó la detención de Todaro, no aportó los elementos probatorios, requeridos por el tratado, dentro del plazo por esencia fatal e improrrogable.

Venció ese plazo y el representante diplomático de aquel país pidió y obtuvo, de la cancillería uruguaya, una prórroga de veinte días, al finalizar la cual los tribunales norteamericanos presentaron los requisitos legales, reclamados como indispensables en el tercer apartado del artículo 4.o del tratado de extradición.

El defensor de Todaro lleva la cuestión ante la alta Corte, la cancillería uruguaya y también ante la legación italiana.

LAS REFORMAS SOCIALISTAS

MONTEVIDEO, marzo 18 — Comentando las mociones que el "leader" socialista doctor Frugoni presentó anteayer a la comisión de reforma de la Constitución, que LA PRENSA publicó ayer, opina "El Siglo" que a primera vista la actitud sistemática de los miembros de aquella comisión parece determinada por un criterio excesivamente conservador.

Sin embargo, cree, que más que a una resistencia de carácter doctrinario obedecen aquellos rechazos a que las mociones del "leader" socialista particularizan demasiado, entrando en detalles propios tan sólo de una ley común. Lo necesario, agrega, sería que el Estado estuviera autorizado suficientemente para legislar en favor del obrero, facultad constitucional que no se puede asegurar que posee actualmente, dado el espíritu clásicamente liberal que informa la Constitución en vigor.

Espera que la forma en que han sido presentadas aquellas proposiciones será modificada y que los constituyentes adoptarán el espíritu de las reformas presentadas por los convencionales del partido obrero.

El ferrocarril Central — Los nombramientos de jueces de paz — Asociación Patriótica.

MONTEVIDEO, marzo 18 — Varios diarios comentan las declaraciones de Mr. Henderson, presidente del directorio del ferrocarril Central, que ayer publicó LA PRENSA.

Opinan "Tribuna Popular" y "El Día" que ha llegado el momento de estudiar y meditar fórmulas que pongan al Estado frente a la empresa en condiciones más favorables que las sufridas hasta ahora, en beneficio de todos.

—Casi todos los diarios siguen atacando a la Alta Corte de Justicia por haber reemplazado los jueces de paz anteriores con elementos que no tienen otra ventaja que ser adictos al gobierno.

"Diario del Plata" afirma que aquellos nombramientos demuestran, o bien que es conveniente establecer otro procedimiento de elección para estos magistrados o que la Alta Corte de Justicia debe estar constituída en

TELEGRAMAS PUBLICADOS EN LA TERCERA EDICION DE AYER

LA REVOLUCION EN RUSIA

NUEVA YORK, marzo 18 — Un telegrama recibido de Petrograd dice que el zar Nicolás firmó su abdicación en Pskoff, donde se detuvo el tren que lo conducía a Petrograd.

El emperador ya había llegado cerca de la capital, pero regresó a Pskoff, donde se encontró con un representante del comité ejecutivo de la Duma, un miembro del nuevo gabinete, el general Russky, el barón Fredericks y el conde Nariskin.

Enterado de los sucesos de Petrograd, Nicolás II manifestó el propósito de enviar tropas desde el frente a Petrograd; pero los personajes citados le aconsejaron que no lo hiciera, y el emperador preguntó entonces: "¿Qué quieren ustedes que haga?" y le contestaron: "Que abdique".

Después de algunas vacilaciones, el emperador dijo que le dolería mucho separarse de su hijo y por eso resolvió abdicar también en nombre de este último, y en seguida firmó la abdicación, que ya estaba preparada.

NUEVA YORK, marzo 18—Telegramas recibidos por la sociedad Ruso-Americana de Asia, anuncian que la Duma promulgó la orden de formar un gobierno de "los Estados Unidos de Rusia", bajo la presidencia de Lvoff.

EL CANCILLER ALEMAN EN VIENA

LONDRES marzo 18—Los diarios de esta capital recibieron un telegrama de La Haya, el que confirma que el canciller von Bethmann Hollweg llegó al castillo de Laxenburg, cerca de Viena, y celebró una larga conferencia con el emperador Carlos y con el ministro de Relaciones Exteriores, conde Czernin.

En los círculos políticos de Viena se cree que en esa conferencia se examinó la oportunidad de entrar en negociaciones con el gobierno ruso para obtener un armisticio que el emperador Carlos desea vivamente.

EN MONTECITORIO

ROMA, marzo 18 — Los diarios, al referirse a la sesión del viernes de la Cámara de Diputados, juzgan que el ministro Sonnino fué sumamente feliz y oportuno en sus declaraciones acerca de los acontecimientos rusos y la cuestión de los submarinos, cuyo resumen trasmití anteriormente.

"La sesión del viernes, dice el "Messaggero", hará época en los anales del parlamento italiano.

"Con la presencia de unos 400 diputados, número jamás alcanzado en el trascurso de las actuales sesiones, Marcora subió a la tribuna presidencial y abrió la sesión en medio de un profundo silencio de la asamblea.

"Sonnino pronunció seguidamente sus declaraciones de carácter político-internacional, que la asamblea recibió con estruendosas manifestaciones de entusiasmo.

"Acallados los aplausos dirigidos al ejército inglés por la victoria de Bagdad, el ministro de Relaciones Exteriores, se expresó en los siguientes términos:

"El gobierno no oculta la gravedad de la hora actual, y, por consiguiente, conoce profundamente los múltiples problemas que se le han planteado y la necesidad de afrontarlos con energía.

"Ustedes deben juzgar la obra realizada por nosotros en el pasado, y de nuestra eficiencia para la obra en el porvenir, ya sea colectivamente o particularmente.

"Por mi parte, tengo la conciencia de no haber dejado de cumplir escrupulosamente mi deber hacia el país en interés general y también para hacer menos dificultosa la labor de quienes eventualmente nos reemplazarían. Si es que vosotros estáis convencidos de que otros hombres, podrían en estas bancas prestar mayores servicios a la patria, tenéis el deber ineludible de afirmarlo.

"La hora es solemne.

"El país, todo, sin distinción de partidos y de clases sociales, está resuelto a cumplir con su deber.

"Y el deber de todos, de la Cámara, del gobierno y del país, es hoy uno, solo: perseverar en la viril tenacidad, sin vacilaciones, sin debilidades, sin reservas, sin límites, perseverar en el esfuerzo y en el sacrificio; perseverar italianamente para la salvación de la patria, para la grandeza de Italia."

"Un grito unánime de: "Viva Italia" estalló en el recinto. Todos los diputados, de pie, aplaudieron con gran entusiasmo.

"Una tentativa de contramanifestación, por parte de la agrupación socialista fracasó.

"El diputado Turati, realizó grandes esfuerzos para hacerse oír de la asamblea, pero ésta lo obligó a callarse, mientras el presidente Marcora lo llamaba al orden, por algunas que otras palabras fuertes que el "leader" socialista había dirigido contra la mayoría.

"A continuación hablaron Colalanni y Ferri (Santiago) sobre la política agrícola y de consumos.

"No obstante la insistencia de Turati, la Cámara, por enorme mayoría, resolvió postergar sus interrogaciones sobre los acontecimientos rusos."

forma de no sufrir la intervención directa y permanente del presidente de la República.

—Es candidato para la presidencia de la Asociación Patriótica del Uruguay, el doctor Mariano Pereyra Núñez.

Cargamento de petróleo — Los vapores expropiados — Excursión al Paraguay.

MONTEVIDEO, marzo 18 — El vapor norteamericano "Ardmore" procedente de Tampico, condujo un cargamento de petróleo equivalente a 12.000 toneladas.

—Parece confirmarse que el gobierno desea devolver a sus antiguos propietarios los vapores que hace seis meses expropió.

El único obstáculo lo constituye la crecida indemnización que las casas vendedoras reclaman, alegando que aquellos barcos se hallan ahora poco menos que inservibles.

—El Touring Club Uruguayo resolvió organizar una nueva excursión fluvial al Paraguay en mayo o en junio próximo.

Viaje ministerial — Candidatura — Arte dramático

SALTO, marzo 18 — Con motivo de la próxima venida del ministro de Instrucción Pública, la compañía de opereta Lahoz dará dos funciones de gala.

El programa de festejos es extenso.

—La compañía de la Escuela de Arte Dramático, dará aquí diez funciones en abril, siguiendo su excursión artística en otros puntos de la República.

Escuela experimental de medicina

MONTEVIDEO, marzo 18 — El decano de la Facultad de Medicina trata de fundar una escuela experimental de medicina, armonizando la acción de los laboratorios e institutos de tal manera, que en vez de esterilizar sus esfuerzos aisladamente, sus trabajos de investigación científica respondan a un plan de antemano trazado, para la solución de una cuestión o problema de orden público o biológico, de interés general relacionado con este ambiente.

Además de estos fines de investigación, tendría la escuela el de dictar cursos de ampliación y perfeccionamiento para los estudiantes y profesionales que darían motivo a la obtención de un certificado de aptitud preparatoria para el profesorado y trabajos de investigación científica.

CHILE

ASUNTOS INTERNACIONALES

Declaraciones de Julio Zeegers

TACNA Y ARICA

SANTIAGO DE CHILE, marzo 18 — "La Nación" publica una entrevista con el estadista Julio Zeegers, sobre tópicos de actualidad.

Respecto a la invitación a un congreso americano por la cancillería argentina, dice:

"No soy partidario de la reunión de ese congreso sudamericano. Nosotros debemos observar siempre una estricta neutralidad, no efectuando acto alguno que pueda merecer una interpretación torcida de ninguno de los beligerantes.

"Además, si Chile concurriera a aquella reunión, estaría moralmente obligado a acatar los acuerdos que la mayoría tome. ¿Y si esos acuerdos no fuesen de nuestro agrado y no nos conviniesen?

"He ahí los peligros de esos congresos. Por lo demás, cada país sudamericano puede adoptar libremente la conducta que convenga a sus intereses, sin comprometerse de antemano a nada. Al menos, así lo estimo yo.

"No debemos olvidar que Chile debe mucho de su progreso a cada uno de los países en guerra. Inglaterra, Francia, Italia, etc., han sido siempre buenos amigos. Hay algo también que los chilenos debemos recordar con gratitud, y es la conducta de Alemania durante la guerra del Pacífico. En aquel entonces no faltaron algunos países que nos querían obligar a firmar una paz desventajosa, y fué Alemania quien dijo: "Déjenlos solos".

A continuación, en su entrevista, Zeegers habla del término de la guerra y de la formación de nacionalidades.

El redactor pregunta respecto a Tacna y Arica y los rumores de negociaciones en Buenos Aires. Zeegers contesta:

"No sé absolutamente nada sobre dichas negociaciones. Yo estimo que es posible, sobre todo, muy necesario, un arreglo entre Chile y Perú, que deberían ser los países más unidos de América del Sur. Esa unión es conveniente para ambos y acarrearía, como lógica consecuencia, beneficios mutuos, única base sólida de una amistad internacional y del comercio, y debemos convencernos, una vez por todas, que ni con la Argentina, ni con el Brasil, ni con otros países podremos sostener mayor intercambio comercial que con el Perú. Nosotros tenemos abundancia de lo que le falta al Perú, como ser trigo, vino, animales, etc. Los peruanos, por su parte, producen azúcar, arroz, café, etc., artículos de los cuales nosotros carecemos.

"Esto y muchas otras razones de orden político me hacen pensar, y conmigo están de acuerdo muchos estadistas chilenos cuyos nombres silencio, en que debemos arreglar en la mejor forma posible este tantas veces discutido problema."

El redactor pregunta acerca de la forma práctica del arreglo, a lo que contesta Zeegers así:

"Como les he dicho, existen en Chile y en el mismo Perú numerosos estadistas partidarios del único arreglo posible: partición de los territorios, Tacna para el Perú y Arica para Chile. Para esto sólo bastaría que se pusieran de acuerdo los congresos de ambos países, y es lo que en mi concepto debería hacerse."

El redactor interrumpe diciendo: "El arreglo es imposible: los pueblos de ambas naciones protestarían."

Zeegers contesta:

"Los pueblos se guían por la prensa; y si ésta hace ver claramente las conveniencias nacionales, no serán nunca un obstáculo para el engrandecimiento y progreso de sus países. Sólo el elemento militar de ambas Repúblicas se opondría, pero es cosa sabida que ninguna medida cuenta con la unanimidad de las opiniones."

EL FERROCARRIL TRASANDINO

Aumento en las tarifas

SANTIAGO DE CHILE, marzo 18 —"El Mercurio" publica una extensa comunicación de dos columnas, del gerente del ferrocarril Trasandino a Chile, al ministro de Ferrocarriles, sobre el aumento de las tarifas del Trasandino argentino.

En su editorial "El Mercurio" anuncia que el gerente del ferrocarril Trasandino ha comunicado al ministerio que la dirección del ferrocarril al Pacífico, ha notificado que desde el 1.° de abril próximo caducarán las tarifas convenidas para el acarreo de la carga por esta última línea.

El ferrocarril al Pacífico cobrará, desde la indicada fecha, 5 chelines más la tonelada que se movilice en sus líneas.

A continuación dice: "Tal vez no haya olvidado el público las observaciones que no hace dos meses aun nos cupo estampar en estas mismas columnas, en vista del aumento del tráfico en la vía trasandina, fenómeno que se observa coincidiendo claramente con las rebajas de las tarifas. Confirmaba aquellas observaciones una exposición hecha por el señor Whitte, gerente del Trasandino chileno, según la cual, desde diciembre de 1915, fecha en la cual se combinó con la empresa argentina la rebaja, había aumentado el trasporte de carga en proporciones verdaderamente inauditas, en dicha línea.

"Si no estamos trascordados, en el año 1916, se movilizaron, por el Trasandino, diez y ocho millones de kilos, en su mayoría correspondientes a los productos chilenos, al mismo tiempo que del lado argentino entraron en nuestro país un millón ciento sesenta y tantos mil kilos de mercaderías.

"Este volumen de carga permitía, en consecuencia, forjarse ilusiones y esta vez, con fundamento, acerca de que la línea internacional, que con razón ha sido mirada en Chile como un fracaso, iba a entrar a ejercer en el comercio argentino-chileno, el papel estable asignado cuando fué concebida."

Termina "El Mercurio" diciendo: "La determinación del ferrocarril al Pacífico viene a echar por tierra tan halagüeñas expectativas, pero no nos sorprende, por demás.

"Siempre se ha señalado dicha empresa, como interesada en que no se active el trasporte de los productos de Chile a la Argentina, por razones que se han dicho muchas veces.

"Aquel rasgo de desprendimiento en que convino la rebaja de tarifas no podía, pues, mantenerse, precisamente porque gracias a ella el movimiento de mercaderías de Chile había tomado proporciones que, de seguro la empresa del ferrocarril del Pacífico no imaginó y aquellos intereses, ella considera, sobre todo, que se contraponen con este crecimiento del tráfico.

"Sin embargo la empresa olvida que hecho este primer ensayo de intercambio chileno-argentino, tratará Chile de conservar su posición de exportador, y si no por la vía terrestre, lo hará por vía marítima. Acerca de esto, el gobierno tiene proposiciones interesantes que tal vez pensaba desechar en vista del buen resultado del tráfico por Uspallata, pero que vuelta la situación a la antigua estrangulación del comercio chileno, por la empresa rival del lado argentino, tomará de nuevo en su mano y tratará de llevar a la práctica.

"En todo caso, lo ocurrido es un nuevo argumento en favor del acuerdo de los dos gobiernos de Chile y la Argentina, para la unificación de los servicios del Trasandino en poder de una sola compañía explotadora, bajo el control de los dos Estados.

"Porque ¿de qué sirve que la empresa del Trasandino chileno trate de mejorar los servicios y en este caso conserve las tarifas rebajadas, cuando del otro lado se las recarga en una proporción que hará esquivarse necesariamente al comercio?"

SANTIAGO DE CHILE, marzo 18 —"La Nación" y "La Unión", en sus editoriales sobre el aumento de tarifas del ferrocarril Trasandino argentino, llegan a la misma conclusión, esperando que la solución sea un acuerdo entre los gobiernos de Chile y de la Argentina para hacer posible el intercambio entre los dos países.

ACTUALIDAD

Gastos superfluos

Mientras la delicada situación financiera en que se encuentra el país preocupa intensamente al Poder Ejecutivo, como lo revelan los largos y reiterados acuerdos de gabinete que se vienen celebrando en busca de medidas que atenúen sus efectos, en las distintas ramas del gobierno se descuidan, por singular contradicción, las exigencias del momento, y se autorizan gastos que no sólo no son indispensables, sino que resultan manifiestamente superfluos.

Mientras por un lado se proyectan supresiones de empleos, rebajas de sueldos, postergación de obras públicas y otras economías impuestas por las estrecheces del tesoro nacional, se entra por otro en erogaciones que ni en los momentos críticos actuales ni aún en épocas de holgura hallarían justificación ante un prudente criterio administrativo.

Revisten este carácter, por ejemplo, las últimas dispendiosas publicaciones, consumadas o en preparación, cuyo costo gravitará sobre las rentas del Estado.

Aunque las autoridades de origen democrático estén obligadas moralmente a dar estricta cuenta de sus actos a la opinión, no podría decirse que los libros en prensa o en circulación encuadren en el cumplimiento de aquel alto deber.

Fuera de que la información prolija de la prensa diaria toma a su cargo la tarea de trasmitir al pueblo todos los pormenores de la vida oficial, haciendo innecesaria la comunicación directa de sus mandatarios, éstos tienen en los mensajes, memorias y boletines, editados periódicamente, el medio de ratificar, ampliar y corregir los datos ilustrativos que por aquel conducto se llevan a conocimiento de las masas.

Salvo casos excepcionales, como, verbigracia, cuando es oportuno sacar de la reserva ciertos documentos y antecedentes relacionados con la gestión de la política exterior, no tienen razón de ser las publicaciones extraordinarias sobre asuntos acerca de los cuales el país se encuentra ya ampliamente enterado.

Consideramos por esta razón oneroso e inútil el libro impreso por el Ministerio del Interior, con motivo de la excursión que el titular de la cartera hizo al Neuquén con el fin de adoptar "in situ" algunas providencias que tranquilizaran a la población del territorio, hondamente conmovida por lamentables sucesos ocurridos en los últimos tiempos.

Día por día, y sin la omisión de un solo detalle, los diarios de la capital consignaron la crónica de aquel viaje. Lo que dispuso, lo que dijo y hasta lo que pensó el ministro en excursión, fué recogido escrupulosamente en aquellas columnas y vulgarizado con generosa difusión. Por tal circunstancia, la publicación que ahora aparece no contiene ninguna novedad en su texto esencial. Apenas si los lectores encontrarán esa condición en el prólogo que el ministro ha estimado conveniente escribir, más que para ilustrar las cuestiones que fueron objeto de su cometido, para expedirse sobre una serie de temas cuya dilucidación correspondería en rigor a algunos de sus colegas de gabinete, según dijimos oportunamente.

Prescindiendo de los notorios errores en que ha incurrido esa exposición fuera de lugar, y aún en el supuesto de que las opiniones en ella contenidas se recomendasen por su valor teórico y práctico, no se comprende qué urgencia ni qué superior interés general aconsejara estamparlas en un libro, a expensas del erario. Si el autor de tal estudio abrigaba la certidumbre de resolver en sus páginas algunos problemas institucionales y administrativos, bien pudo darlo a luz costeándolo con su propio peculio.

A observaciones análogas se presta la resolución de la Cámara, que indicó al Poder Ejecutivo la publicación de todos los antecedentes relativos a la renuncia del interventor en Entre Ríos. Los documentos que han de compilarse, imponiendo gastos al tesoro, constan en las colecciones de los diarios que los insertaron a medida que se producían. Se trata, pues, de servir al pueblo un plato recalentado y de efectuar un gasto absolutamente ocioso.

Secundando ese tren de dispendios improcedentes en las difíciles condiciones de las finanzas fiscales, surge el proyecto de crear una imprenta municipal que publicaría, entre otras cosas, el "Diario de Sesiones" de la comisión de vecinos que funciona como concejo deliberante de la comuna. La erogación no tendría excusas. No es menester dejar constancia en versiones taquigráficas de cuanto se dice en las reuniones de los comisionados. La presunción de hablar para la posteridad los tentaría, extraviándolos en devaneos oratorios. El manejo de los negocios municipales no requiere sino buen sentido, ideas claras y palabras sencillas y sobrias, de que bastaría hacer mención en un acta precisa y sobria. Y en cuanto al servicio de las demás publicaciones de orden comunal, se podría atender con presupuestos moderados encomendándolos a la industria privada, a los talleres de la penitenciaría o a la imprenta policial.

Todos estos gastos superfluos, realizados o en vías de realizarse, no condicen ni con las preocupaciones económicas que absorben al Poder Ejecutivo ni con los aflígentes apuros en que se debaten las finanzas nacionales.

Horarios de clases

La reciente reglamentación sobre horarios de clases en los establecimientos de instrucción pública tiende, sin duda, a conformar el trabajo de las aulas a ciertas normas esenciales de la pedagogía y la higiene cerebral, al mismo tiempo que corrige algunos viciosos acomodos que han venido imperando en las funciones docentes.

Pocos detalles de la organización interna de colegios y escuelas se prestaban a críticas tan fundadas, como los cuadros usuales para fijar el orden diario en que las cátedras debían dictarse. La distribución se hacía ordinariamente, sin tomar en cuenta las diversas condiciones a que ella necesita ajustarse para que los alumnos aseguren en sus estudios el mayor aprovechamiento posible.

No es indiferente a tal fin, que las materias se sucedan de cualquier manera. Las disciplinas científicas, las literarias y las meramente técnicas o manuales, requieren del estudiante esfuerzos mentales de distinta intensidad.

Si las de idéntica naturaleza se disponen en los horarios sin solución de continuidad, la prolongada tensión intelectual a que obligan, se vuelve pronto fatigosa y dificulta la cabal asimilación de los conocimientos. Por eso está indicado alternarlas, al efecto de que el paso de una a otra cambie las actividades y provoque, con la variedad, un relativo descanso.

Razones de la misma índole y la consideración de que algunos elementos naturales del ambiente, como la luz, la temperatura, etc., influyen en el éxito de las labores didácticas, señalan una determinada ubicación a las diferentes asignaturas. Hay así unas horas más adecuadas que otras para las lecciones de matemáticas, de dibujo o de ejercicios físicos, por ejemplo.

Si los horarios acostumbrados en los institutos oficiales de enseñanza secundaria y especial se apartan de estas prescripciones elementales, hasta el punto de que el ministerio ha creído oportuno recordarlas en una circular taxativa, no es porque las autoridades que los gobiernan las ignoren o las desestimen, sino porque diversas circunstancias, algunas de las cuales tienen el carácter de una verdadera fuerza mayor, las compelen a violarlas conscientemente.

La primera y principal causa de que rijan—nos referimos en particular a los establecimientos metropolitanos—horarios contraindicados, es la dispersión de profesores que en apreciable número ejercen cátedras en varias casas docentes. Si en todas ellas se les fijara la tarea en el momento que racionalmente corresponde, se producirían coincidencias imposibles de obviar.

Aun dentro del régimen actual, abundante en concesiones para evitar daños a ese tipo de catedráticos, éstos tienen que realizar prodigios de movilidad para salvar distancias y acudir, más o menos puntualmente, al desempeño de sus obligaciones. Con los minutos contados, sin más tiempo que el indispensable para dictar sus cursos, están materialmente impedidos de satisfacer exigencias complementarias de su cargo, como hacer acto de presencia en las reuniones del personal, cambiar ideas con sus colegas, prolongar por algunos instantes sus explicaciones, o prestar cualquier concurso extraordinario que se les solicite dentro de sus capacidades profesionales.

En tanto que subsista una situación tan comprometida por la coexistencia de deberes en diversos establecimientos, persistirán en éstos los horarios mal combinados, no obstante las perentorias instrucciones que el ministerio acaba de impartir para subsanar tan sensibles deficiencias.

No sería, sin embargo, difícil alcanzar los propósitos que la superioridad persigue, si ésta dispusiera la reconcentración de profesores de manera que cada uno llenase todas sus tareas docentes en un solo establecimiento. Aparte de que así desaparecería la mayor dificultad con que hoy se tropieza para ordenar las clases diarias según el criterio científico consagrado, la medida obraría como un fundente de las disparidades que anarquizan la enseñanza, y aseguraría en la acción del cuerpo de catedráticos una homogeneidad y una concordancia realmente provechosa para la disciplina mental y moral de los alumnos.

Como prácticamente la reforma no encontraría obstáculos desde que cabe efectuarla sin dañar ningún interés legítimo, bien podría el ministerio abordarla, aunque fuese parcialmente, a título de ensayo.

DEL ÚLTIMO ACUERDO

Las cuentas de la administración militar

EN LUGAR DE CARIDAD, TRABAJO

En el último acuerdo de ministros se han hecho declaraciones graves acerca del estado en que se encuentra el ejército, por lo menos los regimientos de artillería y de caballería, y se ha adoptado a ese respecto medidas que vamos a observar.

Si los regimientos que hacen uso de caballos no los tienen, quiere decir que carecen de organización y que no están en condiciones de prestar ningún servicio. El Ministro de Guerra, según la breve crónica publicada de ese acuerdo, manifestó también, "que la administración anterior no había dedicado mayor atención a este asunto."

No podemos dudar acerca de la verdad de los hechos expuestos; pero cuando un asunto de esa magnitud es tratado en acuerdo, todos los antecedentes y todos los conceptos vertidos indican que la resolución debió de ser otra que la de gestionar personal y privadamente ante los amigos del Presidente y de los ministros, la cesión gratuita de caballos del tipo apropiado a los servicios militares.

El tesoro de la Nación ha mantenido y mantiene establecimientos de remonta destinados al ejército, y cada año aparte de los servicios que han debido prestar esos establecimientos, el gobierno disponía de una suma para la adquisición de caballos. Además, el Jockey Club, dona anualmente centenares de caballos adquiridos en ferias especiales y esto desde hace algunos años. ¿Dónde han ido a parar esos animales? ¿En qué se han invertido los fondos ordinarios y extraordinarios destinados para la adquisición y mantenimiento de esos animales? ¿Qué servicios en relación con los gastos hechos, han prestado y prestan los establecimientos de remonta?

No es cuestión de decirle al país "que la administración pasada no ha dedicado atención a este asunto", sino de averiguar por medio de informaciones sumarias, por qué no le ha prestado atención y en qué ha gastado los recursos destinados por leyes y decretos a esos fines; en una palabra, un gobierno de orden y de responsabilidad tiene necesariamente que establecer una sanción a este respecto y exigir la responsabilidad consiguiente a todos cuantos han intervenido en asunto de tanta importancia y delicadeza.

El Presidente de la Nación y los ministros, propietarios de ganados, pueden hacer cuantas cesiones quieran e invitar a sus amigos particulares para que las hagan a su vez; pero todo eso es secundario ante el imperioso deber de llamar a cuenta a los administradores que, en ese orden, mantuvo el tesoro público. Un país como el nuestro, con instituciones bien dotadas de recursos, no puede vivir de generosidades particulares, y si el caso ha llegado de requerir donaciones gratuitas, no debe ser sin antes hacer la debida justicia que la opinión reclama.

Estos asuntos no pueden quedar en la penumbra de acusaciones y denuncias. Ha existido una administración militar en ese ramo y ella debe hablar y presentar cuentas y antecedentes sobre las cuales se pronunciará el Ejecutivo. Las medidas administrativas tienen que ser absolutamente independientes de las resoluciones que, particularmente, quieran adoptar los funcionarios con relación a sus intereses privados y los de sus amigos.

LA PRENSA más de una vez se ha ocupado de ese asunto y ha pedido a los gobiernos informaciones y resoluciones terminantes. Es el momento de darlas enérgicamente, para dejar plantado un jalón de reparación administrativa.

En cuanto a la otra medida adoptada de restablecer la olla oficial para dar de comer a los menesterosos, hoy, como lo hicimos la primera vez, manifestamos un absoluto desacuerdo. El tesoro público ha venido manteniendo instituciones de caridad y beneficencia y son ellas las que deben organizar directamente servicios extraordinarios de esa índole, con los recursos propios y con los que allegue en forma especial y temporal el gobierno. Puede también el gobierno allegar parte de esos recursos al Ejército de Salvación, que tiene asilos y comedores populares sometidos a un régimen perfectamente moralizador. Todas estas medidas deben ser preferidas a convertir el Hotel de Inmigrantes en asilo de menesterosos.

La función del gobierno y de sus reparticiones es otra. En un caso de desocupación, lo obligado es dar trabajo remunerado, y a esos fines puede el Ejecutivo tomar medidas radicales y benéficas, sin tocar los gastos de etiqueta que tienen destino por ley, y sin distribuir pucheros. Se nos podría objetar que dar trabajo supone tener recursos para pagarlo. Bien: si esos recursos faltan, es urgente arbitrarlos, para eliminar la caridad de las esferas del gobierno, y orientar a todos hacia el trabajo personal y hacia el esfuerzo que vigoriza el carácter del individuo y la ética social.

OBREROS MUNICIPALES

CONTINUACION DE LA HUELGA

DECLARACIONES OFICIALES

Manifestaciones de los obreros

Como estaba previsto, el día de ayer pasó sin que se produjeran mayores novedades relacionadas con la huelga que realizan los obreros municipales. Las autoridades de la comuna, como lo hicieran los días anteriores, se limitaron a inspeccionar los servicios de limpieza que se van reorganizando poco a poco, y a tomar todas aquellas medidas que tienden a ese mismo objeto.

En cuanto a la ciudad, si bien es cierto que no presenta el aspecto que adquiriera durante las huelgas anteriores, cuando los servicios se interrumpieron por completo, su estado actual no deja de ser muy desagradable porque la recolección de las basuras, el riego y barrido de las calles se verifican en forma enteramente deficiente; en algunas calles faltaron completamente estos servicios.

DECLARACIONES OFICIALES

El Intendente, así como el secretario de obras públicas, con quienes conversamos ayer sobre la huelga, nos han manifestado que el propósito de las autoridades comunales es obtener la regularización de todos los servicios que les están encomendados, y que, en tal sentido, proceden con la más absoluta celeridad y eficacia.

No podemos, nos dijeron, entrar a considerar en esta emergencia nada que no se refiera a los servicios de higiene pública, que es urgente efectuar. Con este objeto, la Intendencia adoptó sin tardanza todas las medidas aconsejadas por las presentes circunstancias y cree que la huelga ya está dominada por completo.

Por supuesto, tanto el intendente, como el secretario de obras públicas, fundan su optimismo en todo lo que ellos han podido observar en sus excursiones, y en los datos que les suministran las subintendencias, la administración de limpieza y demás reparticiones de la comuna.

EN LA ADMINISTRACION DE LIMPIEZA

En la administración de limpieza, las tareas del personal superior fueron ayer, como en los días anteriores, desde la declaración de la huelga, muy pesadas, por cuanto los jefes de esa repartición, así como los de todos los corralones municipales, se ven obligados a permanecer más de veinte horas consecutivas, con pequeñísimos intervalos, entregados a una acción constante para atender y dirigir los servicios confiados a obreros que aun no conocen sus obligaciones.

El señor Solari recorrió todas las secciones del municipio, acompañado del secretario de la administración, y se muestra satisfecho de la forma cómo—a su modo de ver—va solucionándose la huelga, con la sustitución de los obreros que abandonaron el trabajo. Piensa el administrador, según sus propias manifestaciones, que mañana, a más tardar, se habrá normalizado por completo todos los servicios que presta la repartición a su cargo.

LO QUE DICEN LOS OBREROS EN HUELGA

La actitud de los obreros en huelga, durante el día de ayer, no difería de la asumida desde el primer momento, una vez decretado el paro por el sindicato gremial.

Las asambleas efectuadas en las diversas secciones de la capital se vieron muy concurridas y todas ellas se desarrollaron en completo orden. La más numerosa, por supuesto, fué la realizada en el local de la asociación de la calle Belgrano, a las 4 p. m.; cuando los oradores iniciaron sus discursos, se habían reunido ya más de dos mil huelguistas.

Terminada esa reunión, la mesa directiva del sindicato entregó a los representantes de los diarios una nota, en la que se hace constar las declaraciones sancionadas por la asamblea, que son las siguientes:

La sociedad Unión Obreros Municipales se hace un deber, dice la nota, en desestimar las afirmaciones hechas por el Intendente y el secretario de obras públicas, ingeniero Quartino, respecto a que el movimiento actual ha sido originado por personas ajenas al gremio y de filiación política; la declaración de la presente huelga ha sido motivada por la falta de cumplimiento de los ascensos por concurso riguroso y por antigüedad; las vacantes actuales no son llenadas en esa forma, sino por simple decreto del intendente, dejando a un lado a los obreros suplentes que esperan desde hace dos o tres años.

La nota de los obreros contiene otras manifestaciones sobre las causas de la huelga, los jornales que perciben los obreros, las declaraciones del ingeniero Quartino en el seno de la comisión municipal y los elementos que emplean las autoridades de la comuna para la realización de los servicios.

LAS ASAMBLEAS DE HOY

Para hoy están anunciadas las siguientes asambleas:

A las 5 p. m., en el local Belgrano 2194; 8.30 p. m., en Cabildo 2259; a las 8 a. m., en Ramón L. Falcón 2276; a las 8 a. m., en Arrecifes 6563; a las 6 a. m., en la avenida Alcorta 1748.

SUSPENSION DEL DOCTOR MADERO

Ayer, el intendente nos declaró que efectivamente, como lo anunciamos en nuestra edición anterior, había sido suspendido en el ejercicio de su cargo el jefe de la clínica veterinaria de la administración general de limpieza, doctor Madero, por la causa que también hicimos conocer.

EXCURSION NOCTURNA

Anoche, después de las nueve, el intendente, acompañado de los secretarios de hacienda y obras públicas de la municipalidad, efectuó una excursión por todas las secciones del municipio, con objeto de inspeccionar los servicios que se verifican durante la noche.

INFORMACION POLICIAL

En la comisaría 28a. se encuentra detenido Abel Vázquez, quien en la esquina de las calles Vélez Sársfield y Olavarría, arrojó piedras contra varios obreros municipales que se encontraban trabajando. Resultó herido en la cabeza Manuel López, quien fué curado en la Asistencia Pública.

Ayer por la mañana, en la esquina de Nahuel Huapí y Conde, el carrero municipal Juan Docatto fué apedreado por varios huelguistas. La policía detuvo a Vicente Antelo y Perfecto González, autores de la agresión.

Docatto resultó ileso.

De 131 peones sepultureros del cementerio de la Chacarita, se declararon en huelga 95.

Francisco Carballiche y Antonio Muñolo, obreros municipales en huelga, fueron detenidos por el vigilante Amancio Alonso, porque atacaron a pedradas al carrero municipal Carlos Araujo, en la calle Dorrego entre Huergo y Luis M. Campos.

En la calle Bebedero entre las de Conde y Del Tejar, el carrero municipal Manuel González fué atacado por varios obreros huelguistas. La policía de la sección 29a. detuvo a Cándido Castiñeira, Dionisio Manzón y José Suárez, quienes formaban parte del grupo de atacantes.

El peón municipal Antonio Monteroso, en la esquina de Arribeños y Guanacache, fué agredido a bastonazos por dos obreros huelguistas.

En la esquina de las calles Demaría y Oro, al pasar recolectando basuras, el obrero municipal Desiderio Casas, fué insultado por varios hombres y mujeres, quienes, además, le arrojaron piedras y trozos de madera.

Con tal motivo se produjo un pequeño tumulto entre el obrero y el agente Inocencio Cámara, que custodiaba a aquél, y los que insultaron al primero.

En la comisaría 41a. se encuentran detenidos en indagación de lo ocurrido, Manuel Manso, José Alvarez, Francisco Blanco, y las mujeres Josefa V. de Jairer y Manuela Andrada, ésta en su domicilio.

Josefa presenta una herida en el brazo izquierdo y dice que le fué inferida por el agente Cámara; a su vez, éste acusa a aquélla como autora de una herida que presenta en el brazo izquierdo.

DATOS OFICIALES

Anoche se entregó a los diarios, una planilla que contiene las siguientes cifras, relativas al número de obreros en huelga, en cada corralón, y también al número de los que trabajan, con determinación de aquéllos que han sido tomados recientemente y de los que no abandonaron las tareas no obstante la declaración de la huelga.

Corralón Norte: obreros en huelga, 1.289; trabajan, 864; nuevos, 550; viejos, 314. Sur: 1.069, 650, 425, 225. Laprida: 97, 90, 77, 13. Flores: 120, 585, 580, 5. Barracas: 380, 172, 110, 62. Buenos Aires: 396, 249, 72, 177. Belgrano: 258, 325, 130, 195. Labardén: 110, 79, 24, 55. Garay: 155, 44, 27, 17, respectivamente.

En total, hay en huelga, según esos datos, 3.984 obreros, y trabajan 2.968; de los cuales 1.050 son del personal antiguo y 1.918, recientemente incorporados a la administración.

SERVICIO POLICIAL

Según nos informa la jefatura de policía, 426 agentes de infantería y 250 de caballería han sido destinados para custodiar los carros y las máquinas barredoras que conduce el personal de la administración de limpieza. Hoy, además, 41 bomberos destacados en los corralones municipales, en donde hacen guardia durante la noche. Todo ese personal de la policía come y duerme en los corralones, salvo aquellos agentes que prefieren hacerlo en sus domicilios particulares.

Además, en la Recoleta hacen guardia seis bomberos, otros seis en el cementerio del Oeste y cuatro en el de Flores.

OBREROS DETENIDOS

Por diversas infracciones cometidas en la vía pública, se encuentran detenidos en el departamento central de policía, 26 obreros huelguistas.

MOVIMIENTO POLITICO

Partido Socialista Argentino

Esta noche en el local Darragueira 2389, se reunirán en asamblea los afiliados del centro de la sección 17, Palermo.

VOLACION Y AEROSTACION

EXAMEN DE ALUMNOS

Si el estado del tiempo lo permite, en la escuela militar de volación de El Palomar, se iniciarán hoy los exámenes de pilotos voladores para los alumnos del cuarto curso, empezado en el mes de agosto del año próximo pasado.

Los alumnos que rendirán examen forman un total de veinte, entre oficiales argentinos, bolivianos, peruanos y clases del ejército argentino.

Las pruebas de examen se realizarán sobre biplanos, tipo Farman, construídos en la misma escuela, con motores de 50 HP.

Como es de práctica, para que las pruebas tengan validez ante la Federación Internacional de Aeronáutica, serán fiscalizadas por una comisión especial del Aero Club Argentino.

NOTICIAS VARIAS

Caja de Ahorro Postal

A causa de no estar terminadas las instalaciones del nuevo local de la Caja Nacional de Ahorro Postal, las oficinas de esta institución continuarán funcionando, durante la semana corriente, en Talcahuano y Viamonte.

Posiblemente, la traslación de las oficinas de la Caja de Ahorro a su nuevo local de la esquina de Callao y Bartolomé Mitre, se efectuará el lunes de la próxima semana.

Descanso dominical

El inspector del Departamento Nacional del Trabajo, señor Antonio Rouco Oliva, y el delegado del Comité pro reglamentación del trabajo, señor Oscar Ritter, comprobaron ayer las siguientes infracciones a la ley sobre descanso dominical:

Almacén Córdoba 3302 de Manuel Galli, vendía alcohol; almacén Rivadavia 7699, de Benigno Rodríguez, vendía alcohol; almacén Rivadavia 7897, de Adán Trabucco, vendía alcohol; despacho de bebidas, Rivadavia 8365, de Lorenzo Gatta, vendía alcohol; almacén y bazar, Santa Fe 4802, de Antonio Castro, trabajaban los dependientes Marcelino Gonzáles e Ignacio López.

En Villa Devoto se realizó una extensa recorrida, en la que se comprobó sólo la infracción siguiente: almacén calle Fernández Encizo número 4355, de Francisco Graciano, vendía alcohol.

Museo Social Argentino

Esta tarde, a las 6, se reunirán los nuevos miembros del consejo superior del Museo Social Argentino. En esta reunión se tratará la renuncia presentada por el presidente de la institución, doctor Emilio Frers, quien venía desempeñando ese cargo desde la fundación del museo.

EL DIA SOCIAL

DESDE MAR DEL PLATA — Domingo 18—(Por telégrafo)—Se realizó hoy en el templo de San Pedro y ante numerosa concurrencia de fieles la función religiosa en conmemoración del primer centenario de la congregación de los Hermanos Maristas.

Los actos religiosos fueron presididos por monseñor Daniel Figueroa, estando la cátedra sagrada a cargo del presbítero doctor Leandro Peteñarra. La señorita María Magdalena Ezcurra cantó admirablemente varios trozos de música sagrada.

—Esta noche partieron para ésa, la señorita Inés Núñez Gondra y su hermana Mercedes y Luis Urrutia y familia.

—Llegó la señora María Luisa Arteaga de Bunge.

—En la capilla de Stella Maris, en la misa de 11 de hoy, la colecta fué hecha por las señoritas Josefina y Esther Cantilo Achával.

—En el Golf Club, esta tarde siguió jugándose el partido por la copa "San Patricio".

Mañana por la tarde se disputarán las mejores pruebas y se proclamará, con el ceremonial de estilo, el vencedor.

—Salen para ésa, Martín Yáñez y su señora Ana Olivero y la señorita Teresa Yáñez; Catalina Bunge de Uthoff y familia, Nicolás Barbará y Juan Carlos Garay y Federico Alvarez de Toledo.

—En la capilla de Stella Maris, mañana se realizará, con toda solemnidad, la fiesta de San José. La misa mayor se oficiará a las 11; la señorita Magdalena Ezcurra tendrá a su cargo la parte de canto con acompañamiento de órgano y arpa. Ocupará la cátedra sagrada el prosecretario del arzobispado, doctor Nicolás Fasolino.

La colecta será hecha por las señoritas María Giselle y Elsa Shaw, las que a su vez distribuirán entre los fieles estampas y medallitas conmemorativas.

—Esta noche, a las 8, se quemaron fuegos artificiales en el muelle Luro. La banda de música concurrió a la Rambla, donde ejecutó un variado programa.

—Para ésa, el doctor Benjamín Galarza y señora, Salustiano Camet y familia, y Carlos M. Sojo.

—La presión atmosférica fué hoy de 764.4. La temperatura fué de 19.7, a las 10 de la mañana; 18, a las 2 de la tarde, y 16, a las 8 de la noche. Cielo seminublado. Viento Sudeste. Llovió 3 milímetros.

ASCENSION BONORINO DE GONZALEZ BONORINO — Después de oficiarse una misa de cuerpo presente en la iglesia del Pilar, serán inhumados hoy en la Recoleta los restos de la señora Ascensión Bonorino de González Bonorino.

El acto del sepelio dará motivo a que se pongan de manifiesto las numerosas simpatías de que gozaba la extinta en nuestra sociedad, donde su desaparición ha sido muy lamentada.

La señora de González Bonorino, fallece a los 75 años de edad, después de sufrir las alternativas de larga enfermedad.

Sus bellos sentimientos le habían granjeado las numerosas simpatías de que disfrutaba.

EN SAN ISIDRO — Con una misa solemne se celebró en la capilla del asilo de Santa María en San Isidro, ayer, a las 10.30 a. m., el vigésimoquinto aniversario de su fundación. El R. P. Copello, secretario del obispado de La Plata, pronunció un sermón, ensalzando la obra de las Hermanas de San Vicente de Paúl, en el mundo entero, recordó a sus fundadoras y presidentas de la asociación, presentes unas, y otras fallecidas.

Hicieron la colecta las señoras María Carlota Jiménez, Elvira y María Obarrio.

La música sagrada estuvo a cargo de las señoras y señoritas Elena Castro Videla de Martínez, Sara Pillado Matheu, Aurelia Ferrari Cárcova, Adela Jiménez de Malbrán en el armonium, María Castiñeiras en el violín y Nerea Pillado Matheu de Silveyra en el violoncello.

Recordamos a las señoras:

Etelvina Costa de Solá, Gregorina Martínez de Lagos, Sara García de Becú, Juana Bustamante de Jiménez, María Cristina Castro Videla de Beccar Varela, Julia Lagos de Carranza, Lola Pirán de Flores, Remedios Obarrio de Beccar Varela, María Isabel Miguens de Obarrio, Alcira Hoevel de Santillán, María Teresa Gondra de García, Elisa Gorostiaga de Aguilar, Sara Becú de Zorraquín, Carolina Cranwell de Malbrán, Elvira Gorostiaga de Montes de Oca, Alcira Hoevel de Gowland, Juana Ebbeke de Santillán, Delia Gramajo de Bosch, Celina Campos de Madero, María Luisa Elía de Lamarca, Sara Hoevel de Costa, Magdalena Cantilo de Bullrich, Raquel Lagos de Gelly Cantilo, Magdalena Ortiz Basualdo de Cantilo, Lola Williams de Martel, Lucila Anchorena de Urquiza, Elena Frías de White, Josefa Anchorena de Madariaga, Elena Ebbeke de Hoevel, Eugenia Alais de Hueyo, Carolina Benítez de Anchorena, Susana López de Hueyo.

Señoritas: Marta y Luisa Cantilo, Susana Malbrán, María Carlota Jiménez, Agustina y Josefina Lagos, Delia y Silvia Bosch Gramajo, Mercedes Madero, Elena Esther y Mercedes Hoevel, Susana Castro Videla, María Carlota y Carmen Arias, Lola y Sara Gorostiaga, Lola y Angélica Ebbeke, Sara Hueyo, Graciela Zubiría, Clara Becú, Mercedes Urquiza Anchorena, Elsa Greger, Josefina y Carmen Madariaga, María Elena White, María Sara Hueyo.

—Encantadora resultó la fiesta infantil realizada ayer por la tarde, en el salón de la Sociedad Italiana, a beneficio de la Sociedad de Socorros de San Isidro.

El cuadro literario-musical, titulado "El bazar de Noel", en el que tomaron parte niños y niñas, gustó muchísimo; fué dirigido por su autor el señor Pérez Freire.

Las niñas Lili y Mechita Pérez Freire, cantaron con gracia en el cuadro holandés, siendo, como los anteriores, muy aplaudidas.

Los payasos del circo Fassio y el tony Gallito, entretuvieron a la concurrencia menuda, que con sus familias o gobernantas llenaba totalmente el salón. Gallito repartió bombones a los niños.

Las niñas de Pérez Freire debieron bisar algunas canciones, ante las instancias de la concurrencia; cantaron tonadas regionales y aires criollos.

En un entreacto se rifó una hermosa muñeca vestida de "nurse", llevando en un pequeño coche a un bebé lujosamente vestido; y un barco; la primera correspondió en suerte a la niña Carmen Cullen Paunero, poseedora del número 21, y el segundo, al niño de Bustamante Torres, que poseía el número 148.

La concurrencia se retiró muy satisfecha y las damas organizadoras fueron felicitadas.

En los cuadros tomaron parte las niñas y niños:

Marta Malbrán, Elisa y Olga Sofía Muenke Rohde, Maruja y Sara María Beccar Varela, Sara Elena, Raquel y Susana Martínez, Elena Rosa Carranza Felt, María Remedios Beccar Varela, Susana Montes de Oca, Goyita Castro Videla, Dora y miss Christmann, Celia Elena Santillán Hoevel, Elena O'Reilli, María Adela Malbrán, Isabel Jiménez Bustamante, Horacio, Florencio y Cosme Beccar Varela, Luis Pablo Santillán Hoevel, Hermann Christmann, Carlos y Luis María Martínez, Adrián Beccar Varela.

EN EL TIGRE — Muy animado estuvo ayer el Tigre. Muchas familias paseaban por el río, mientras otros grupos tomaban el te en las terrazas del hotel y del club.

Vimos a las señoras:

María Josefa Meeks de Villegas, Adela Casá de Pearson, Mercedes Pirovano de Rodríguez, Matilde Campos de Noceti, Rosa Medina de Sáenz, María Cristina Bustos Morón de Mantilla, Matilde Correa Morales de Busmeister, Eufemia Cáceres de Melo, Carmen Gastaldi de Noceti, Bernardina Vidal Molina de Quevedo, Ernestina Capdevila, Reyna de Quevedo, Elena Newery de Billoch, Raquel Gayán de Campos, Sara Gayán de Hueyo, Emilia Witcomb de Herrán, María Elena Martel de Cernadas, Isabel Jiménez de Martel, Nora Cabral Hünter de Calvo, Elisa Méndes de Novaro, Blanca del Carril de Solé, Josefina Nougués de Nougués, Magdalena González de Solá, Benedicta Llobet de Elizalde, María Ignacia Rodríguez de Guerrero, Dora Fynn de Egusquiza, Adelia Carranza de Mazzini, Clemencia Frías de Williams, María Elena Castilla de Cabrera, María C. de Wilson, María del Campo de Erhart, María Luisa Zamudio de Balbín, Eloísa Zarracán de González Piris, Manuela Vélez Sársfield de Paz, María Luisa Jiménez de Moyano, Manuela Paz de Ortega Belgrano, María Esther Jiménez de Solanas, Julieta Leblanc de Costa Doll, Ernestina Jiménez de Pasman, Florencia Aguirre de Moreno, Catalina Piaggio de Boerr, Virginia Jones de Pizarro, Elvira Landivar de Calvo, Susana Cabral Hünter de Naón, Esther Racedo de Calderón, Alcira Herrera de Molina, María Angélica Fernández Guerrico de Madero, Corina Cabrera de Acevedo, Celina Cranwell de Coelho, Lucrecia Martínez de Bunge

Señoritas: María y María Elena Martel, Elsa y Margarita Pirovano, Margarita y Mercedes Quiroga, Josefina Solé, María Teresa Guerrero, Clemencia y Alicia Lynch Frías, María Teresa Barrenechea, Hortensia Palacio Avellaneda, Aurora y Elena Costa Doll, Sara y María Luisa Medina, Enriqueta y Susana Basavilbaso, Adela Gorostiaga, María Teresa Aubone Garmendia, Cora Acevedo Cabrera, María Aurelia y Sara Torino Uriburu, Matilde Noceti Campos, Elena del Campo Campos, Jacinta García Fernández, Elena Boneo, María Andrea Sacriste, Mercedes y Catalina Van Praet, Susana Blaquier, Elisa Lobos, Isabel Madero Irigoyen, Susana Cigorraga, Elvira Celina y Adela González Piris, Georgina Molina, Elisa Luque Bustillo, Mercedes y María Elena Espeche Jiménez, Elsa y Alcira García Uriburu, Lucrecia Sáenz Quesada, Rosa Ibarguren, Alejandrina Vayo, María Elvira Melo, María Elena y Raquel Alegre, María Mariño, Florencia Erhart del Campo, Angélica Estéves Fernández, Estefanía y Cora de la Torre Campos, Alcira Obligado, María Teresa Bravo Fernández, María Teresa Duncan, Angélica y Elvira Gandulfo, María de las Niedez, Lola Estrada, Odilia Herrán, dez, Lola Estrada, Odilio Herrán, Haydée Egusquiza, Marta Nogueras, Angélica y Aurora Guiñazú, Alicia y Sara Valdés Uriburu, Lía Fox, María Carolina Blaquier Urquiza, Lía y Ernestina Pividal, Clemencia Solá, María Dorado, Cecilitte Lignieres, señorita de Saldías.

COMIDAS — En los salones del Jockey Club se realizará, esta noche, el banquete que el ex Presidente de la República del Paraguay, señor Eduardo Schaerer, ofrece al ministro plenipotenciario de la República Oriental del Uruguay, señor Daniel Muñoz, en retribución de las atenciones de que fué objeto durante su breve permanencia en ese país.

Asistirán a la comida, entre otros, los señores secretario de la legación y el cónsul general del mismo país; el ministro plenipotenciario del Paraguay, el cónsul de dicho país, el doctor César Gondra y señor Venancio López.

El miércoles, el señor Schaerer ofrecerá un banquete, en los salones del Jockey Club, al que asistirán los ministros del Poder Ejecutivo. Dicha demostración le ofrece el ex presidente en retribución de las atenciones oficiales que recibiera durante su permanencia en esta capital.

ALMUERZOS — En el Hipódromo Argentino se realizó ayer el almuerzo ofrecido por el doctor Julio A. Roca en obsequio del director de "El Imparcial" de Río de Janeiro, doctor José Eduardo Macedo Soares.

ENLACES—Ha sido fijado para el 29 de mayo el enlace de la señorita María Milhes Armeyra con el señor Alejandro Molino Torres.

DESDE SAN FERNANDO — En el templo parroquial de esta localidad, se oficiará mañana un funeral en memoria del señor Manuel Pérez, padre del cura vicario de ésta, presbítero Maximino Pérez.

Las comisiones directivas de las congregaciones religiosas de la parroquia y del Círculo de Obreros de ésta, invitan a concurrir a la ceremonia, a la que asistirá el obispo monseñor Francisco Alberti.

CAMBIOS DE RESIDENCIAS—(Salidas: Para Mendoza, la señora Argentina Alzogaray de Molina.

—Para Mar del Plata, el señor Adolfo Scharff Klappenbach y señora Melchora Pereyra Lucena.

—Para el mismo punto, la señora Luisa L. de Klappenbach.

Llegadas: De Córdoba, la señora Ezilda C. F. de Blanco y familia.

—Mañana, de Mar del Plata, el señor Luis Pereyra Lucena y familia, y la señorita María Insiarte.

—De su establecimiento de campo en estación Pirovano, el señor Bernardo Duhau y familia.

VIAJEROS — (Salidas): Para Perú, vía cordillera, el capitán de navío Ernesto Caballero y Lastres y señora.

ENFERMOS—Se encuentra enfermo el doctor Ignacio Córdoba (hijo).

—Continúa delicada la señora María Josefina Cortines de Quiroga.

—Enferma, la señora María Luisa Lagos de O'Connor.

—Ha sido operada con buen éxito, la señora Elena Terrero de Madero.

—Sigue bien, la señora Juana María Basavilbaso de Virasoro.

NECROLOGIA — En el cementerio del Norte se realizó ayer el sepelio de los restos del señor Jorge Chapman. Asistió crecida concurrencia.

—Fueron inhumados ayer, en el cementerio del Norte, los restos del señor Heraclio Hillner.

—Hoy serán sepultados en el cementerio de la Recoleta, los restos de la señorita Isabel Garí, después de oficiarse una misa de cuerpo presente en la iglesia del Pilar.

—Fueron llevados ayer al cementerio del Norte, los restos del ingeniero Pedro J. Battilana.

En la basílica del Socorro se dijo antes una misa de cuerpo presente.

—En el cementerio del Oeste fueron inhumados ayer los restos del señor Carlos Norton.

—Después de una misa de cuerpo presente en la iglesia del Pilar, fueron inhumados ayer, en el cementerio de la Recoleta, los restos de la señora Mariana Oyharzábal de L'Huissier. A las dos ceremonias asistió numerosa concurrencia.

INFORMACION GENERAL DE LAS PROVINCIAS Y TERRITORIOS

JUSTICIA Y CARCELES

Justicia y régimen carcelario son dos cosas que en los territorios nacionales no andan bien. Pruébanlo así los graves conflictos de uno y otro orden, que continuamente se producen en aquellos lugares.

Para no hacer una enumeración de ejemplos, que sería fatigosa o inoportuna casi en estas líneas, hemos de referirnos sólo a dos casos pendientes y de rigurosa actualidad.

Trátase, por una parte, del juzgado letrado de Rawson (Chubut). El presidente de la Cámara de Apelaciones de La Plata, que acaba de realizar una investigación, ha podido comprobar una serie de cargos que sobre el funcionamiento de aquel tribunal habrían sido formulados.

En segundo término, es la cárcel de Santa Rosa de Toay la que sigue dando lugar a comentarios desfavorables. Hace algún tiempo, a raíz de una visita de inspección a ese establecimiento, el presidente de la citada Cámara declaró que sus condiciones de funcionamiento estaban fuera de la constitución y de la ley. Tan grave revelación, hecha por un alto funcionario judicial, debió ser suficiente motivo para que, sin pérdida de tiempo, se procediera a regularizar la situación de aquella cárcel. Sin embargo, no se hizo así, y ahora es la voz de los mismos detenidos la que se hace oir en son de protesta contra un régimen que por razones de humanidad y de justicia convendría abolir.

En un despacho dirigido al Presidente de la República, los detenidos en la cárcel mencionada, dicen que son pésimas las condiciones de higiene y seguridad en que se halla el establecimiento.

En un edificio con capacidad para 250 detenidos, hay 505, a consecuencia de lo cual cerca de 100 reclusos duermen en patios y corredores, sin colchones ni cobijas.

Pero la más seria de las denuncias, es la que se refiere a la morosidad de la justicia. Hay infinidad de reclusos, dicen los firmantes de la comunicación aludida, para quienes el ministerio fiscal ha pedido penas cuyo término ha vencido con exceso, sin que se haya dictado sentencia.

La gravedad de semejante acusación, no puede escapar a nadie. Si ella fuera cierta, tendríamos que la ley resulta en la práctica burlada, por negligencia de los mismos jueces encargados de aplicarla, en detrimento de los penados que purgan así sus faltas con exceso. Y tan es esto irregular, que el código penal establece penalidades para los jueces que no decreten la libertad de los detenidos, después de un tiempo que exceda al de la pena que puedan merecer en virtud de la falta cometida.

Resultaría, pues, singular anomalía el hecho de que la inactividad de los jueces impusiera a los detenidos penas mayores de las que les corresponde. En evitarlo es preciso empeñarse, ya que nadie está más obligado que los jueces, a dar el ejemplo de respeto y obediencia a la ley.

Procede, por consiguiente, en defensa del prestigio que casos como el del juzgado de Rawson y el de la cárcel de Santa Rosa de Toay restan a la justicia y al régimen carcelario de los territorios nacionales, que en uno y otro se corrijan con firmeza y sin tardanza las irregularidades que resulten comprobadas.

MENDOZA

LA COSECHA DE LA UVA

Perspectivas desfavorables

Mendoza, marzo 18 — En la presente recolección de uvas hecha por los bodegueros, empiezan a sentirse los mismos defectos de años anteriores, en que no existía la actual cooperativa. La recolección se hace muy lentamente por los bodegueros, que han empezado por las de su propiedad para después tomar hasta el 40 por ciento de las de los asociados, de acuerdo con lo que establecen los estatutos de la asociación.

Entretanto, las heladas que han empezado a caer y que causan serios perjuicios en las sementeras, las han producido también en los viñedos, donde aparte de esa pérdida hay también una merma considerable a causa de que han empezado a caer las uvas de los racimos.

La prensa local ha empezado a ocuparse en este asunto, que reviste excepcional importancia para el productor de la materia prima, y el decano de la prensa, "Los Andes", hace presente que el primer peligro consiste en que el viñatero dejará de percibir el importe proporcional a la disminución del peso, con beneficio exclusivo del bodeguero.

El segundo peligro será el aguamiento hecho por los bodegueros, largamente compensado con la escasez de jugos naturales y el exceso de alcohol, lo que facilita el desdoblamiento.

El mismo diario hace notar que, como consecuencia natural de no hacerse la recolección completa de la uva asociada, habrá una disminución en la elaboración de vinos y quedará de hecho alterado el plan económico normal, planeado y puesto en vigor por la compañía vitivinícola, a base de la eliminación del 20 por ciento de la cosecha.

FOMENTO DE NUEVAS INDUSTRIAS

Ayuda del Banco de la Nación

Mendoza, marzo 18 — La sucursal del Banco de la Nación en ésta, sigue prestando su ayuda para el fomento de nuevas industrias, a cuyo efecto facilita préstamos a los pequeños agricultores, de acuerdo con las observaciones y la experiencia de su actual gerente, señor Agustín Silva (hijo), quien, durante su permanencia en ésta y en San Juan, hizo estudios muy completos sobre estas cuestiones.

Dicha sucursal, que ha contribuído, en primer término, a fomentar la cooperativa agrícola de Tunuyán, a cuyo frente está el agrónomo señor Lorente, ha facilitado a dicha asociación 250.000 pesos con destino a la compra de 1.200 vacas lecheras, para aumentar el número de lecherías instaladas y sus derivados.

Esta poderosa ayuda del mencionado Banco, hará revivir en ese departamento, que tiene numerosos prados artificiales, no sólo la industria lechera, sino también la cría de ganados, que estaba abandonada desde hace muchos años, y que constituía un gran centro de exportación a Chile, por el paso del Portillo.

PROYECTO DE LA DIPUTACION RADICAL

Mendoza, marzo 18—Se reunió el bloque parlamentario radical, con objeto de estudiar el proyecto encomendado a varios legisladores, que ha sido preparado por el diputado Eduardo Teisaire y que será presentado mañana a la Cámara por los representantes de ese partido en virtud de haber sido aprobado en todas sus partes.

El proyecto en cuestión, responde a orientar las nuevas industrias que representan nuevas fuentes de producción y que darán ocupación a numerosos brazos, como igualmente a hacer revivir y fomentar otras que antes estuvieron aquí implantadas y de las que se hizo un abandono completo para dedicar todo el capital y energía a las viñas.

La diputación radical entiende que será la única forma de resolver la intensa crisis que sufre esta provincia, sujeta a un solo producto de cosecha anual y cuyo rendimiento, al ser liquidado, vuelve a quedarse fuera de la provincia, para el pago de la importación hasta de artículos de primera necesidad.

En una palabra, Mendoza sólo ha estado produciendo uvas y vinos e introduciendo hasta legumbres para el consumo de la población, traídas de San Juan.

Por el proyecto del diputado Teisaire, se establecen primas a las primeras fábricas de cristales y vidrios que se implanten, utilizando la materia prima que en gran cantidad existe en los cerros vecinos a esta ciudad; a las fábricas de papel para la impresión de fototipia y cartones para el envase, utilizando sarmientos de vid, álamo carolino y chopo canadiense; para la fabricación de azúcar de remolacha.

Se reconocerá un interés del 10 por ciento, durante dos años, al capital que se invierta en ingenios que produzcan 12.000.000 de kilogramos para el consumo de la provincia. Igual interés se reconocerá para la fabricación de ácido tartárico, cuya materia prima se exporta de ésta y de San Juan, para retornar de Europa en ácido, que hoy vale dos pesos oro el kilogramo.

Se otorga otra prima a la fabricación de albayalde, carbonato, plomo y minio, cuyo consumo en el país alcanza a 20.000.000 de kilogramos y en cuya fabricación se emplea vinagre.

Igualmente se concederá una prima para los telares de seda que ya anteriormente estuvieron instalados.

Se establecen, asimismo, premios para la realización de concursos entre las pequeñas chacras frutales, siembras de trigo, lino, cebada, y fomento de la ganadería, la apicultura y aves de corral.

Se garantiza el capital y un interés de 10 por ciento al que se invierta en fábricas de cemento portland y ácido sulfúrico.

Los recursos par estos desembolsos, se cubrirán con un impuesto adicional por un solo año, de medio centavo por litro de vino. Los fondos sobrantes se destinarán a la construcción de un hospital para niños; a escuelas nocturnas para adultos, dos pabellones para mujeres en el hospital Provincial y creación de una oficina de propaganda y museo de productos en esa capital.

EL NUEVO MINISTRO DE HACIENDA

Proyecto que se le atribuye

Mendoza, marzo 18—Mañana prestará juramento el nuevo ministro de Hacienda, doctor Carlos Galigniana Segura.

Se asegura que el primer acto del nuevo ministro será poner al día los haberes de la administración, que están atrasados cinco meses, para lo que se le atribuye el proyecto de pagar el 50 por ciento en efectivo y el otro 50 en vales, a un año de plazo, que serán descontados al 8 por ciento por el Banco de la Provincia, el que, a su vez, los redescontará en otro Banco particular de esta plaza.

En esa forma se hará cargar por el momento al Banco de la Provincia, con una suma respetable y se dejará al próximo gobernador, que entrará el 6 de mayo próximo, con una deuda a la que tendrá que hacer frente.

Los empleados, por su parte, que ya sufren el descuento del 10 por ciento para la caja de gastos políticos del partido gubernista, vienen ahora a sufrir un nuevo descuento con el pago en vales, que representan al mismo tiempo otra emisión de valores a pagar por el Estado.

Según otra versión, que es la que trasmití ayer, la emisión de letras hecha apresuradamente por el actual gobierno, será destinada a ese objeto.

Renuncia del presidente de la junta de crédito público

Mendoza, marzo 18—Se confirmó la renuncia del presidente de la junta de crédito público, senador Joaquín Guevara (hijo), quien la funda en no serle posible continuar en el desempeño del cargo.

Manifestación radical en Godoy Cruz

Mendoza, marzo 18 — En el departamento de Godoy Cruz se realizó esta tarde una manifestación radical, en cuyo acto hicieron uso de la palabra los doctores Cicerón Aguirre, Salomón Brandi y Manuel Vázquez Gil, y los señores Belisario González y Molina.

Elementos situacionistas encabezados por personas de acción, pretendieron perturbar el orden; pero fueron contenidos por la actitud resuelta de los manifestantes, pues la policía no prestó su concurso para repeler la agresión.

El comité radical se dirigió telegráficamente al diputado Lencinas, para comunicarle los hechos ocurridos, que son precursores de graves desórdenes.

CORDOBA

MOVIMIENTO POLITICO

Los próximos comicios

LISTA DE CANDIDATOS

Córdoba, marzo 18 — En la plaza San Martín realizaron esta tarde una manifestación los radicales "rojos", para proclamar públicamente los candidatos a diputados por esta capital.

Hicieron uso de la palabra varios oradores.

La lluvia que cayó a último momento raleó las filas.

—El presidente del comité central de los radicales "rojos", senador Durrieu desautoriza formalmente las versiones que dan como celebrado un pacto entre los "rojos" y los "azules" para votar en el distrito electoral de Río Cuarto y General Roca, contra la candidatura demócrata.

Manifiesta que en cumplimiento de un mandato del comité central, los "rojos" irán con candidatos propios en todos los departamentos y que en caso de no hacerlo en alguno, los "rojos" no votarán por ningún adversario.

En cuanto al caso mismo de Río Cuarto y General Roca, está convocada ya la convención que proclamará los candidatos.

—Partió para San Javier el candidato a diputado de los "azules" por ese distrito, doctor David Linares (hijo).

—Para Río Segundo, el doctor Horacio Martínez, candidato a senador de los "azules".

Los candidatos proclamados hasta el momento por los diversos partidos que van a la lucha del 25, son los siguientes:

Capital: a diputados demócratas, doctor Emilio Sánchez, Prudencio Bustos y Germán Echenique.

Radicales "rojos": doctor Julio F. Villalba, Pablo Martínez y Pablo López.

"Azules": doctor Horacio Clariá, Arsenio Soria y Enrique Calveta.

Socialistas: A. Juliani Deanquin, Lorenzo García y E. Juliani Deanquin.

Distrito de Río Cuarto y General Roca: a diputados demócratas, Ignacio Lascurain y Eduardo Rodríguez; "azules", Luca Galigniana Segura y David Rodríguez. Los "rojos" no han proclamado aún sus candidatos.

Distrito de San Javier, San Alberto y Pocho: a diputados: demócratas, Clemente Carranza y Nicolás Castellano; "azules", David Linares y Evaristo Castellano. No han proclamado candidatos los "rojos" ni el partido departamental que anunció que iría al comicio, con candidatos propios para senadores.

San Justo: demócratas, Julio Torres; "azules", Augusto Boero. Los rojos no han proclamado.

Marcos Juárez: "azules", Rómulo Argüello; "rojos", José María Lara. Los demócratas no han proclamado.

Juárez Celman: demócratas, Severo Cabanillas; "rojos", Pedro Loustau Bidaut. Los "azules" han ofrecido la candidatura al doctor Pedro Funes Lastra; pero éste no la ha aceptado hasta este momento y es posible que la levante por cuenta propia, con carácter de independiente.

Pocho: demócratas, Javier Alvarez; "azules", Ignacio Cáceres. Los "rojos" no tienen candidato.

Cruz del Eje: independiente, general Ramón Y. de Olmos; "azules", doctor José Ignacio Bás; "rojos", doctor Héctor Novillo Linares. Los demócratas no proclamaron.

General Roca: demócratas, José Eugenio Ahumada; "azules", doctor Eugenio Moreno.

Ischilín: demócratas, doctor Isidro Gigena; "azules", doctor Gregorio N. Martínez; independiente, doctor Blas D. Ordóñez. No hay candidato de los "rojos".

Río Segundo: demócratas, ingeniero Gregorio Videla; "azules", doctor Horacio Martínez. Los rojos no han proclamado aún el candidato.

Cañada Verde, marzo 18 — Llegó el diputado nacional doctor Carlos J. Rodríguez, delegado del comité radical "rojo".

Comprobó el secuestro de libretas de enrolamiento y la intromisión de las autoridades en los trabajos electorales.

Denunció al gobierno y a la justicia federal estos excesos.

Todos los bandos políticos trabajan intensamente.

RESOLUCIONES ADMINISTRATIVAS

Córdoba, marzo 18—Se encargó de la dirección de la escuela Manuel Belgrano, en Río Cuarto, a la señorita Arsenia Deudary, y fué nombrada maestra de la misma la señorita Isabel Moyano Carreras.

—El Consejo acordó autorización para instalar una escuela nacional en Ojo de Agua, departamento de Totoral.

—Ha sido designado el contador David Pérez, para que verifique el balance de los fondos de la municipalidad de Río Segundo.

—Se aceptó la renuncia al comisario de Charbonier, Gregorio Cabrera.

LAS AGUAS CORRIENTES

Córdoba, marzo 18 — El ingeniero Daniel Gaviel publica su opinión técnica sobre la provisión de agua potable a Córdoba.

Se pronuncia en contra del proyecto de tomarla del río Carnero, en vista del costo de la obra.

Sostiene que el agua del río Primero es potable y que sólo requiere obras eficaces de filtración.

En cuanto al dique San Roque sostiene que el único proyecto práctico es la construcción del gran dique nuevo de 52 y 1|2 metros de altura en el murallón y de 700.000.000 de metros cúbicos de capacidad.

GUERRERO EN LA MISERIA

Córdoba, marzo 18—El anciano Nolasco Barros, que se encuentra en la última miseria, exhibe los comprobantes de sus servicios en la guerra del Paraguay, para solicitar el óbolo público.

PEDIDO DE LOS ALBAÑILES

Córdoba, marzo 18 — Los obreros albañiles dirigieron una nota al Poder Ejecutivo, en la cual piden que se active la iniciación de las obras públicas, en vista de la situación desesperante por que atraviesa el gremio, y que dicen no puede ya prolongarse sin graves consecuencias.

El Poder Ejecutivo tiene sometido a la legislatura un proyecto de empréstito, con ese destino, proyecto que el ausentismo legislativo mantiene sin aprobar.

LOS JUZGADOS SUPRIMIDOS

Río Cuarto, marzo 18—Por supresión de los juzgados de paz letrados de los departamentos de Juárez Celman y General Roca, de acuerdo con la ley del 30 de noviembre de 1914, se han concentrado todos los juicios en el juzgado de igual categoría de ésta.

Los expedientes del juzgado en La Carlota fueron traídos encajonados, sin fiscalización alguna.

El juez, doctor Ruiz, hizo la observación del caso; pero la superioridad le ordenó que los recibiera tal como venían.

En el juzgado de Villa Huidobro quedaron alrededor de 1.700 expedientes abandonados.

El Superior Tribunal ha resuelto que sean traídos dichos expedientes.

Hay también muchos expedientes paralizados en el juzgado de paz letrado de ésta, lo que causa considerables perjuicios.

Esto se debe a la acefalía existente desde noviembre último, por falta de juez.

Incendio en una zapatería

Córdoba, marzo 18 — Se produjo un incendio en la zapatería situada en la calle San Martín 114, de propiedad de los señores Mingot hermanos.

El fuego destruyó parte de las mercaderías. Los bomberos acudieron oportunamente y dominaron el siniestro.

Ambulancia para la Asistencia Pública—Sueldos atrasados

Córdoba, marzo 18—Bajo la dirección del inspector Alfredo Díaz, se ha fabricado una buena ambulancia para la Asistencia Pública, utilizando despojos abandonados en el corralón municipal.

—A los empleados del correo se les adeuda el sueldo por febrero, lo que les crea una situación angustiosa.

Periódico de presos

Córdoba, marzo 18 — La administración de la Penitenciaría autorizó a los recluídos a redactar un periódico, que se denominará "La Reacción".

—El Círculo Médico de ésta, envió una expresiva nota de pésame a la viuda del doctor Jacobo Wolff.

—Para Paraná, el señor S. Dutari Rodríguez, director de "Los Principios".

Datos estadísticos

Córdoba, marzo 18 — La estadística municipal del mes de febrero da para esta ciudad las siguientes cifras: nacimientos, 372; defunciones, 599; matrimonios, 71.

—Se vendieron inmuebles por valor de 501.600 pesos, y se hipotecaron por valor de 426.000 pesos.

Pedido de estudiantes — Billete premiado con la grande — Caja de Socorros de la Policía

Córdoba, marzo 18—En la solicitud de los alumnos de medicina, que pedían autorización para rendir exámenes, la comisión de enseñanza de la academia de la Facultad dictaminó aconsejando que sólo se permita a aquellos que hayan de completar los cursos, o sea los que el año anterior dieron la mitad más una de las materias del año que cursaron.

—El número del último extracto de la lotería nacional, premiado con cien mil pesos, fué vendido en ésta, distribuído entre varias personas.

—Se reorganizó la comisión directiva de la Caja de Socorros de la Policía. Se designó presidente al comisario de investigaciones, capitán Faustino Alfonso.

Pedidos de jubilación — Enfermos — Viajeros

Córdoba, marzo 18—El fiscal del Superior Tribunal, doctor Samuel Silva, presentó solicitud de jubilación ordinaria.

—También presentó solicitud de jubilación extraordinaria, por razones de salud, el juez del crimen doctor José Soaje.

—En busca del restablecimiento de su salud, se halla en Jesús María el obispo diocesano de Entre Ríos, monseñor Bazán, quien se propone trasladarse en la próxima semana a Morón, provincia de Buenos Aires.

—Se halla en ésta el doctor Juan M. Garro.

Juramento de la bandera — Próximo enlace

Córdoba, marzo 18—Se efectuó el acto del juramento de la bandera por los aspirantes a oficiales de la reserva, realizado esta mañana en el cuartel 13 de infantería, previa una misa de campaña.

Un grupo numeroso de conocidas familias asistió a la fiesta.

—Se fijó para junio la fecha del enlace de la señora Celia Luque viuda de Vázquez Novoa, con el señor Ernesto Amuchástegui.

Las aguas corrientes

La Cumbre, marzo 18—La Cumbre está entregada a un verdadero júbilo por haberse mandado sacar a licitación las obras para las aguas corrientes.

Propietarios, comerciantes e industriales suscriben un telegrama de agradecimiento al gobernador doctor Loza, por haber cumplido su promesa formulada en el banquete que en su honor le ofreciera la comisión pro templo, el 25 del mes próximo pasado.

Los representantes departamentales que para conseguir dicha obra lucharon con tesón, son igualmente muy felicitados.

La mejora importará un gran progreso para esta localidad.

La escuela normal — Edificio para el Banco de la Nación

Bell Ville, marzo 18—Se abrieron las clases en la escuela normal. La asistencia de alumnos al departamento de aplicación, es mayor que el año anterior, debido a que el actual regente solicitó y obtuvo autorización para inscribir a todos los aspirantes. Funcionan nueve grados.

Este año hay 70 alumnos más en el departamento de aplicación, que el año pasado, y sólo hay cuatro asientos vacantes en sexto grado.

—Los trabajos para la construcción del edificio para el Banco de la Nación Argentina, se prosiguen con actividad.

Dicho edificio será construído en las calles Córdoba y Carlos Pellegrini.

Robos de animales

Nicolás Bruzone, marzo 18 — Los colonos están alarmados por los continuos robos de hacienda.

A los vecinos Luis Moreno, Antonio Vicio, Francisco Vicio y a muchos otros colonos los han dejado imposibilitados para roturar sus tierras, porque les han robado la mayor parte de los animales de trabajo.

La policía no pone remedio a estos robos.

Trabajos agrícolas — Heladas perjudiciales

De la Serna, marzo 18—Los colonos empiezan a preparar sus tierras para la próxima siembra de trigo.

Lo único que les preocupa es la falta de noticias sobre las semillas que les debe proporcionar el gobierno, pues todos carecen de recursos para comprarla, por haber perdido las cosechas de los últimos dos años.

—Las últimas heladas han perjudicado mucho a los sembrados de maíz, los que estaban en muy buenas condiciones.

Clases escolares—Club Social

San Francisco, marzo 18—En las escuelas fiscales y normal nacional empezaron las clases, en las primeras con horario matutino para las niñas, y vespertino para los varones, a causa de la falta de local suficiente para adoptar cualquier otro horario.

En la normal, el horario es matutino.

—La nueva comisión directiva del Club Social quedó formada así: presidente, doctor Tomás Areta; vicepresidente, Manuel Gómez; secretario, Francisco B. Bie; prosecretario, Julio Sosa; tesorero, Salvador Zito, y seis vocales.

Precio de la tierra—Sepelio

Río Cuarto, marzo 18—En Buines fueron vendidas 200 hectáreas de campo en 21.000 pesos.

—Produjo sentimiento general el fallecimiento del tipógrafo Francisco F. Domínguez.

El acto del sepelio dió lugar a una sentida demostración de duelo de parte de los obreros.

Denuncias contra un subcomisario

Las Perdices, marzo 18—José Lenti telegrafió a la jefatura política, formulando denuncias contra el subcomisario en Punta del Agua.

El subcomisario solicitó autorización para demandar criminalmente al denunciante.

Nombramientos

Villa María, marzo 18 — Fueron nombrados comisario general del departamento, el señor Valentín González, y comisario en ésta, el señor Celestino Caballero.

TUCUMAN

PARTIDO RADICAL

ELECCION DE CONVENCIONALES

"Rojos" y "negros"

Tucumán, marzo 18 — El resultado de la elección de convencionales practicada anoche por los radicales triunfantes en la última elección para elegir gobernador, constituye el tema de los comentarios en todos los círculos políticos.

Debían elegirse los convencionales que a su vez designarían los candidatos a concejales y a intendente municipal. El bando denominado propiamente "rojo" concurrió con una lista propia, y otro tanto hicieron los denominados "negros".

En el comité de la Juventud, más que una lucha entre correligionarios, la elección tomó carácter de justa entre adversarios. El acto fué interrumpido varias veces por acaloradas discusiones, hasta que uno de los votantes cargó con una urna y la arrojó a la calle. En la imposibilidad de continuar la elección, a causa de este incidente, fué postergada para el 22 del corriente.

Con igual ardor se luchaba en los clubs 26 de Julio y 7 de Septiembre, en los que se consiguió terminar el acto. En ambos triunfaron los "rojos" por considerable mayoría.

Si se considera que los doctores Toledo y de la Rosa, futuros ministros del señor Bascary, pertenecen al bando de los "negros", la elección de anoche adquiere suma importancia, y es objeto de muchas preocupaciones para los amigos del gobernador electo.

EL PROYECTO DE PRESUPUESTO

Tucumán, marzo 18 — El presidente de la comisión de presupuesto del Senado, declaró que hasta tanto no asuma el mando el nuevo gobernador, y se conozcan sus ideas, no se despachará el proyecto.

Declaró, también, que del estudio hecho hasta hoy, se aconsejará su reducción en [illegible]00.000 pesos, como economías.

Banco Hipotecario Nacional

Tucumán, marzo 18—Se firmó la escritura de venta de un terreno a favor del Banco Hipotecario Nacional, situado en la esquina de las calles Las Heras y Monteagudo, destinado al edificio para la sucursal de dicho Banco.

Se espera que el directorio autorizará en seguida su construcción, por ser una sentida necesidad.

Es el único Banco que carece de un edificio cómodo, pues hasta el Museo Municipal de Préstamos tiene local propio, que llena las necesidades del público.

Devolución de un impuesto

Tucumán, marzo 18—El gobernador dió hoy un decreto, por el cual ordena la devolución de las letras firmadas a favor del gobierno por concepto del impuesto al azúcar, a las siguientes firmas: Compañía Azucarera de Concepción, compañía azucarera Wenceslao Posse, sociedad cooperativa Lastenia limitada y sociedad anónima Córdoba del Tucumán, en razón de haber exportado el producto sobre el que se pagó dicho impuesto.

SAN LUIS

REUNION DE LA LEGISLATURA

EMISION DE TITULOS

Padrón municipal de Mercedes

CLAUSURA DE LAS SESIONES

San Luis, marzo 18 — Después de prolongada espera, se reunió la legislatura, con asistencia de los diputados Domínguez, Urquiza, Pereyra, Núñez, Martínez, Poblet, Perino, Arias, Aguilera, Amieva, Adaro, Buzzi, Tula (L.), y Tula (V.), y presidida por el doctor Humberto Rodríguez Saá. Tomó en consideración y prestó su aprobación al siguiente proyecto del Poder Ejecutivo:

Autorízase al Poder Ejecutivo a emitir títulos de la deuda interna hasta seiscientos mil pesos, para cancelar los saldos de la administración hasta diciembre de 1916.

Los títulos serán suscriptos por el ministro de Hacienda y director general de rentas de la provincia. Gozarán de un interés de 7 por ciento y de 3 por ciento de amortización anual acumulativa.

Las amortizaciones se harán por sorteo, cuando los títulos estén a la par o más altos, por compra o licitación cuando estén bajos.

El servicio de títulos se hará con el producto del 10 por ciento de la contribución directa; si no alcanzase se completará con multas y aún con rentas generales, quedando el Poder Ejecutivo autorizado para aumentar los fondos de amortización, cuando lo creyere conveniente.

Los servicios de títulos se harán el 1.o de mayo y 1.o de noviembre de cada año, a contar de esta última fecha.

A los efectos de lo dispuesto en el artículo anterior, el tesorero general de la provincia depositará bajo su responsabilidad personal en el Banco de la Nación, en cuenta especial denominada "Deuda interna de la provincia de San Luis", el 10 por ciento de toda suma percibida por contribución territorial.

El Poder Ejecutivo recibirá títulos en pago: de tierra pública que se le adeuda o venda en lo sucesivo, de impuestos atrasados hasta diciembre de 1916 y de multas anteriores y posteriores a la presente ley.

Los títulos no podrán tener valor menor de 25 pesos; no obstante, para facilitar las operaciones, se emitirán títulos de cinco pesos, por valor de cuarenta mil pesos.

Los títulos que ingresen a tesorería por los conceptos expresados, inmediatamente se incinerarán en acto público, con la intervención del ministro de Hacienda, el contador general y el tesorero de la provincia.

Se autoriza al Poder Ejecutivo a eximir del pago de multas por impuestos atrasados, cuando se abonaran antes del 30 de junio de 1917.

La contaduría general abrirá un libro titulado "Deuda pública interna", donde se anotarán las operaciones a que se refiere la presente ley.

La Cámara aprobó también el proyecto de ley por el cual se fija el nuevo término para la ampliación del padrón electoral municipal de Villa Mercedes.

Después de esto se clausuró el período de sesiones.

Excursión de un senador

San Luis, marzo 18—Un diario local da la noticia de que dentro de breve tiempo saldrá en excursión por la provincia el senador nacional doctor Víctor S. Guiñazú. Atribuye el viaje de éste a propósitos políticos.

Lluvia copiosa

San Luis, marzo 18—Anoche y esta tarde llovió copiosamente.

Los robos

San Luis, marzo 18—Se nota falta de vigilancia en esta ciudad, principalmente después de media noche.

El señor Juan Aragón me manifiesta que unos ladrones asaltaron su domicilio y que no obstante haber disparado cerca de treinta tiros para llamar la atención, la policía no se presentó.

ENTRE RIOS

PARTIDO RADICAL

Nueva comisión del comité

Paraná, marzo 18 — Se efectuó hoy la elección de la comisión directiva del comité departamental de la Unión Cívica Radical de Paraná.

Obtuvieron mayoría de votos las siguientes personas:

Doctores Dalmiro H. Basaldúa y Ramón Arigós Rodríguez, Eduardo Laurencena, Enrique Pérez Coleman, Juan F. Solari y Miguel J. Ruiz, señores Antonio Fayo, Cándido Uranga, José G. Alcain, Lino Churruarín, Manuel Solari, Víctor Colignon, Leopardo Estañada, José Corsiglia, Humberto Londero, Carlos A. Padulla, Juan Cosme, Apolinario Osinnalde, Vicente Onaindia y Humberto Aquilini.

En los demás comités de la provincia se ha realizado hoy igual acto.

Paraná, marzo 18 — Procedente de esa capital se encuentra en ésta el doctor Herminio Quirós, miembro de la junta de gobierno de la Unión Cívica Radical.

El doctor Quirós ha sido visitado por numerosos correligionarios y amigos.

Noticias sociales

Paraná, marzo 18—Fueron inhumados los restos de una hijita de los esposos Aranguren Reviriego. El acto se vió muy concurrido y dió lugar a una sentida demostración de pesar.

—Para esa capital, la señora Angela Raffo de Frioni y su hijo Santos.

—Noticias recibidas de Corrientes, informan que se encuentra allí enfermo el diputado nacional por Entre Ríos, Juan Cruz Pais.

Demostración

Paraná, marzo 18—Un núcleo de camaradas y amigos del teniente primero Miguel D. Rodríguez, le despidieron con una comida, con motivo de su traslado a Córdoba.

Iniciación del año escolar—Personería jurídica—Funcionarios policiales ascendidos

Concordia, marzo 18—Se han iniciado las clases en las escuelas nacionales, con gran concurrencia de alumnos.

Se espera con ansiedad la creación de dos nuevas escuelas nacionales, de acuerdo con lo resuelto por el Consejo de Educación, en su última reunión.

—Le ha sido acordada personería jurídica al nuevo Banco Popular de Concordia.

—Han sido ascendidos a comisario y subcomisario de la repartición policial, los meritorios empleados Lucas T. Castelli y Ricardo Pérez, respectivamente.

Probables cambios en la administración—Iniciación del curso escolar

Gualeguaychú, marzo 18 — Se dan como inminentes algunas modificaciones en el personal administrativo de ésta.

Parece que al intendente municipal se le ofrecerá otra ubicación y que el departamento de policía será confiado a un ciudadano que propenda al acercamiento de los grupos de partidarios de la situación que se hallan distanciados, a los efectos del mejor éxito electoral en los próximos comicios de junio.

—Han sido inaugurados los cursos del colegio nacional y de la escuela normal, con asistencia numerosa.

Traslado de un maestro

Paraná, marzo 18—El director de la escuela en estación Racedo, Basilio Martínez, ha sido trasladado a la escuela en Doll.

Ferias francas

Rosario del Tala, marzo 18—Continúan efectuándose en ésta, los días domingos, las ferias francas, autorizadas por la municipalidad.

El funcionamiento de aquéllas beneficia a la población, principalmente a los pobres.

Ahora se hacen gestiones, a fin de que las ferias se efectúen dos veces por semana.

Si tales gestiones obtienen resultado, se conseguirá una gran disminución en el precio de la carne, la cual en las ferias se expende a 35 centavos, con buena utilidad para los vendedores; en el mercado, los abastecedores la venden a 50 centavos.

Comisión de puentes y caminos

Concepción del Uruguay, marzo 18 — La comisión departamental de puentes y caminos, trabaja con encomiable actividad en el desarrollo del plan trazado, de acuerdo con los escasos recursos con que cuenta, a causa de la precaria situación económica del gobierno.

Un artículo de LA PRENSA

Concordia, marzo 18 — El diario "La Provincia" trascribe el artículo de LA PRENSA titulado "La obsesión del absolutismo", al que califica de análisis minucioso y brillante de los actos y procedimientos del actual gobierno, y una síntesis histórica del radicalismo.

Terna para juez de paz

Concepción del Uruguay, marzo 18 —El concejo deliberante, remitió una terna para la designación de juez de paz, por renuncia del titular.

Pago de la contribución

Concepción del Uruguay, marzo 18 —Se concedió prórroga para el pago de la contribución urbana, hasta fin de este mes.

Demostración social

Paraná, marzo 18—Un grupo de amigos obsequió al señor Eduardo Magliocchini, con una comida.

LA RIOJA

LA ADMINISTRACION ESCOLAR

Lamentable desorganización

La Rioja, marzo 18 — La desorganización de la administración escolar llega a sus límites en esta provincia, sin que ninguno de los poderes llamados a intervenir, se interese para poner las cosas en su lugar.

Según disposiciones en vigor, los nombramientos de los maestros no diplomados, caducan el 20 de febrero del año siguiente al de su designación. Pues bien, esos mismos maestros recibieron una circular del consejo de educación de la provincia, en la que se les dice que no abran la matrícula hasta no recibir sus nombramientos. La matrícula debe abrirse indefectiblemente el 20 de febrero, para comenzar las clases el primero de marzo, pues así lo dispone el reglamento. Mas, como los nombramientos no se han hecho, la matrícula no se ha abierto y por ende las escuelas están cerradas y los maestros y alumnos en huelga forzosa.

A los maestros diplomados, cuyos nombramientos son permanentes, mientras observen buena conducta, se les dió orden, por medio de una circular, de que abrieran la matrícula el primero del corriente mes, violando el reglamento que ordena su apertura el 20 de febrero, como ya queda dicho; pero como no han recibido sus haberes desde hace trece meses, la mayor parte no ha cumplido la orden porque no tienen con qué marcharse a los puntos de su destino, y el consejo se ha visto en la imposibilidad de tomar ninguna medida contra sus subalternos.

En resumen, las escuelas están cerradas, y el consejo se ve desacatado y sin autoridad para hacer cumplir sus resoluciones.

Por lo pronto, no funcionan sino las escuelas de esta ciudad y la de Chilecito.

MUERTE DE UN BANDOLERO

La Rioja, marzo 18 — Comunican de estación Chañar, que el bandolero Jesús Oliva fué encontrado como a cuatro cuadras de la subcomisaría de la estación nombrada, por la comisión mandada por Carmelo Cuello.

Se agrega que Oliva opuso una tenaz resistencia, y que resultó muerto en el encuentro.

Mal estado de un camino nacional — Los pobres

Tama, marzo 18—El camino nacional de ésta a Malanzán, fué destruído por las últimas crecientes.

Urge que la comisión seccional de puentes y caminos de La Rioja envíe una cuadrilla para repararlo.

—Convendría que se formaran comisiones para socorrer a los pobres de esta región.

CORRIENTES

ANIVERSARIO DE UNA ESCUELA

Corrientes, marzo 18—En la escuela normal de señoritas se realizó una fiesta para celebrar el 33° aniversario de su fundación.

La directora, después de dirigir la palabra al auditorio, distribuyó libros a varias alumnas, como premios a su aplicación en el año pasado.

Siguieron después varios números literarios y de música.

Se hizo conocer luego la resolución del señor Manuel Cabral, por la que hace donación a la escuela de varias acciones para que los intereses anuales se adjudiquen, en nombre de su hija fallecida, a la mejor alumna de la escuela.

Se dejó también constituída la sociedad Diez y siete de Marzo, formada por alumnas y ex alumnas de la escuela.

Colegio nacional—Fondos para hospitales—Nombramientos—Servicio de teléfonos

Corrientes, marzo 18 — Los diarios señalan la necesidad de subdividir los cursos en el colegio nacional, por ser numerosos los alumnos que concurren y ser ineficaz la enseñanza si no se toma esa medida.

Dicen que varios profesores se prestarían por lo pronto a dar clases gratuitamente.

—El corso de beneficencia a favor de los hospitales, produjó mil pesos, que se distribuyeron entre los dos hospitales existentes aquí.

—El Poder Ejecutivo nombró miembro de la comisión municipal en Ituzaingó, al señor Miguel Breard, y comisario rural en Mburucuyá, a Macedonio Verón.

—Los abonados a la Unión Telefónica expresan el deseo de que el teléfono funcione por lo menos hasta las 12 de la noche.

Sueldos atrasados — Edificio escolar en mal estado — El salón del centenario

Bella Vista, marzo 18—A pesar de que el consejo de educación ha cobrado la cantidad de 110.000 pesos que le giró el gobierno nacional, a los maestros de ésta se les adeudan ocho meses de sueldo.

—El edificio de la escuela Ferré amenaza derrumbarse de un momento a otro, con inminente peligro para los educandos, sin que la dirección general de escuelas lo haga arreglar, a pesar de haberlo hecho inspeccionar.

—Se ignora por qué el consejo de educación ha retirado del Banco de la Nación los fondos recolectados para el salón del centenario de 1910.

La producción de naranjas — Encarecimiento de la vida—Cosecha de algodón — Precio de la carne.

General Paz, marzo 18—Contrariamente a lo que se ha dicho, la producción de naranjas en ésta, es de 8 a 10.000.000 anuales, sin incluir las nuevas plantaciones, las que se calculan en un 50 o|o.

La producción de naranjas es una de las principales riquezas del departamento.

—Todos los artículos, inclusive los nacionales, han aumentado y siguen aumentando de precio, desde la declaración de la guerra europea, mientras los precios de los productos de esta zona permanecen estacionarios.

—Este año habrá una regular cosecha de algodón. Son los primeros ensayos que se realizan desde hace dos años. Empiezan a recibirse pedidos de ésa.

—La carne se vende a 40 centavos el kilogramo.

El cuatrerismo

Monte Caseros, marzo 18—Se nota la falta de seguridad en los intereses de los habitantes de este departamento, a causa del cuatrerismo.

Entre los recientes damnificados, figuran Juan José Centurión y Robustiano Campodónico, a quienes les llevaron animales vacunos. Al último de los nombrados le dejaron cinco lanares degollados.

El vecindario está alarmado por la falta de garantías.

SALTA

Cámara de Diputados

Salta, marzo 18 — Por falta de "quorum" no celebró sesión la Cámara de Diputados, convocada por el Poder Ejecutivo para tratar el presupuesto del consejo general de educación para 1917 y el pedido de licencia del gobernador de la provincia.

Los textos de enseñanza

Salta, marzo 18 — Un diario local dice que los textos que se exigen en las escuelas de esta capital, además de ser muy costosos, no responden, por su índole, a la sencillez de los estudios primarios, y que obligan a los niños a un esfuerzo a que no están habituados.

Aguas corrientes en Güemes

Salta, marzo 18 — A la licitación para la construcción de un pozo para aumentar el caudal de las aguas corrientes en Güemes, presentaron propuestas Crivellini y Comajuán, Moisés Vera, Diego García y Emilio Cattaneo, las que serán estudiadas y resueltas en oportunidad.

Proyecto de jubilaciones y pensiones

Salta, marzo 18 — Los concejales Macedonio Aranda y Alfredo Casadó presentaron al concejo deliberante un proyecto de caja de pensiones y jubilaciones de empleados municipales.

Fuga de un procesado

Salta, marzo 18—Del hospital del Milagro, donde se hallaba en calidad de enfermo, se fugó el procesado Asan Balup.

El prófugo hizo un boquete en una de las paredes que circundan el establecimiento, por donde salió.

Balup había sido trasladado de la penitenciaría al hospital, a pedido del médico de policía, doctor Tedín, por requerirlo la salud del preso.

Donación

Salta, marzo 18 — El señor José María Ocaranza, ha donado a la Asistencia Pública una importante cantidad de harinas de cereales, destinadas a la nutrición de los niños que padecen enfermedades gástricas.

Policías de los Andes

Salta, marzo 18—Las reclamaciones de pobladores de los Andes contra los autoridades policiales, han motivado la suspensión del jefe de policía, señor Antonio Lopresti, ordenada por el gobernador interino del territorio, doctor Frías.

JUJUY

Nuevo comité provincialista — Grupo de radicales disuelto

Jujuy, marzo 18—Hoy se inauguró el comité provincialista.

—Comunican de Santa Catalina que se halla preso el propagandista radical David Cabezas.

—La policía disolvió a latigazos a un grupo de ciudadanos radicales que se dirigía por en medio de la calle hacia el comité radical y detuvo a dos de ellos, quienes recobraron la libertad después de pagar una multa.

SANTIAGO DEL ESTERO

Difícil situación para los obrajeros

Añatuya, marzo 18 — Se sabe de buena fuente que el ministro de Obras Públicas de la Nación manifestó a una comisión de obrajeros de Santa Fe, que le entrevistó, que en estos días se dictará una resolución por la que se aumentarán las tarifas del ferrocarril Central Norte, agregando que no es posible tolerar por más tiempo los favoritismos con determinadas provincias, como ser Santiago del Estero y Mendoza, por cuanto el de la una perjudicaba a Santa Fe y el de la otra a San Juan.

Si este propósito se llevase a la práctica, se causaría la ruina de los obrajeros santiagueños, castigados ya en sumo grado por la sequía y las grandes quemazones.

CATAMARCA

El camino a Concepción

Andalgalá, marzo 18 — Por primera vez cruzó un automóvil, con la familia del señor Augusto Figueroa, las serranías del Aconquija, por el camino nacional de Andalgalá a Concepción, Tucumán.

El viaje se hizo con dificultades, debido a no existir cuadrillas para reparar los desperfectos que se han producido en el camino.

Esta obra costó más de dos millones de pesos.

RIO NEGRO

Perjuicios causados por las heladas

Allen, marzo 18—Las heladas caídas, perjudicaron, en parte, las frutas que se enviarán a esa plaza.

Fallecimiento

Chelforó, marzo 18—Ha muerto en forma trágica el señor Pedro Espinel. El comisario Claudio Ruiz, se hizo cargo del cadáver.

CHUBUT

CRIMEN EN LAGO BLANCO

Ensanche Colonia Sarmiento, marzo 18—Salió para Lago Blanco el comisario Fischer, para investigar el grave suceso ocurrido en estos días en la casa de comercio de Villalba, donde tres personas fueron halladas carbonizadas.

Se supone que el crimen fué motivado por el robo.

Deportivas — Carreras de caballos — Remo

(Página 374)

Equitación moderna

"CENTAURIZACION"

Acompañan a las más remotas noticias acerca de los caballos asirios, tártaros y berberiscos que después del Hipodrionte paleontológico, son los verdaderos progenitores de las viejas razas de equinos europeos, inclusive los extinguidos daneses de pelos gateados y overos, que con las primeras haciendas vacunas trajeron de la península y del lado de Flandes a nuestras pampas los españoles, muy diversas leyendas y fábulas extraordinarias en las cuales aparece siempre el caballo en primer término, íntimamente vinculado a seres humanos sobrenaturales, que a veces tenían cerdas hirsutas y cuerpo de equinos, pero que parecieron, en todo caso, tan monstruosos y terribles a los ojos de los pueblos primitivos adonde llegaron en sus lejanas incursiones, como a la superchería de los indios de América cuando vieron, por primera vez, aquellos impetuosos jinetes conquistadores, cruzando velozmente las praderas.

La mitología griega creó más tarde los famosos caballos de Neptuno que tenían uso de razón y hablaban; entre ellos, la célebre Cuadriga, que surgiendo del fondo del Océano, levantaba las olas tempestuosas de los mares; el mito de Arión, hijo de Ceres, la cual, queriendo escapar a la seducción del gran dios de las aguas, se trasformó en yegua; pero éste la sedujo al fin, adoptando la forma de un caballo; el rápido Pegaso alado que anduvo mucho tiempo volando por el espacio y cuyo galope en las nubes simbolizaba el trueno, mientras sus cascos hacían brotar las aguas celestes, arrancando del seno del Parnaso la inspiración de los poetas; Pegaso, surgido de la garganta de Medusa, al ser ésta degollada por Perseo y viajador insigne por los aires, conduciendo a los inmortales que se remontaban al cielo, fué más tarde el caballo de aventuras de Belerofonte, quien, después de dar muerte a la monstruosa Quimera y combatir con los Solimos y las amazonas, pretendió escalar a su vez el Olimpo, siendo arrojado al abismo del vacío desde lo alto, mientras Pegaso llegaba solo al firmamento, quedando allí convertido en la hermosa constelación actual.

Otras leyendas imaginaron, en fin, el tipo del Centauro de la Tesalia, surgido de los ámbitos ignotos de la Arcadia, al cual se atribuyeron características horripilantes; siendo lo más probable de todo, en definitiva, que se trataba de verdaderos jinetes de origen asiático; vaqueros y cazadores armados de jabelinas, flechas y lazos; jinetes guerreros, emprendedores y novelescos, como lo denotan las aventuras del rapto de Hipodamia en las bodas de Piritoo, rey de los Lapitas; el de Dejanira, prometida de Hércules, y los amoríos hacia Era o Juno y Atalanta; cabalgadores fantásticos que dieron su nombre particular a otras de las constelaciones siderales.

Su soplo divino siguió animando las proezas hípicas y ensueños de los jinetes de bucéfalos y rocinantes, flotando aún en el espíritu de los insignes cabalgadores contemporáneos, cuyas hazañas y las de sus caballos suelen realzar con verdadero sentimentalismo los poetas e historiadores de todas partes del mundo en donde se hizo vida campera o existieron potradas cerriles que fué necesario saber domar y utilizar.

Las décimas pampeanas que pintan al gaucho centauro aun no totalmente extinguido en nuestra tierra, ya han dicho de él, personificándolo en el paisano Laguna, "que era capaz de montar un potro y sofrenarlo en la Luna"; otras hacen hablar al jinete criollo, refiriéndose a su propio e inseparable caballo, en esta forma:

. . . .
"Mi caballo es más ligero
que la flecha y el pampero".
. . . .
"Sus ojos son dos estrellas
Sus piernas cuatro centellas".
. . . .
"Sus ojos se vuelven luz
En continuo centelleo,
Bien si el lazo revoleo
O si corro al avestruz".
. . . .
Es fiel como mi cuchillo,
Lindo cual noche serena;
Y yo quiero a mi tordillo
Como quiero a mi morena".

Y el gaucho a su vez, mencionando el caballo del indio, su rival formidable en las luchas por la civilización y su émulo en materia de "centaurización" pampeana, dice así:

"El pampa educa al caballo
Como para un entrevero.
Como rayo es de ligero
En cuanto el indio lo toca,
Y como trompo en la boca
Da güeltas sobre de un cuero".

"Para correr en el campo
No encuentra ningún tropiezo;
Los ejercitan en eso
Y los ponen como luz;
De dentrarle a un avestruz
Y bolear bajo el pescuezo".

"Aventaja a los demás
El que estas cosas entienda", etc., etc.

Pero, por otra parte, hoy ya no es sólo centauro el campero primitivo (mal que pese a la mecanización de la vida moderna), sino que puede serlo también el jinete de escuela, tanto por la exacta concordancia de su equilibrio con el del animal, cuanto por el sentimiento de las ficciones de otrora, que despiertan y sustentan en él todo el idealismo y la afición que exige el arte de la equitación.

A propósito, citaremos como ejemplo, los versos en que el mayor británico Whyte se ocupa de su caballo favorito, versos que encontramos con júbilo en un prólogo recientemente escrito por el distinguido coronel chileno R. Baeza.

. . . .
"Ojo cual de mujer, brillante, oscuro,
Anca capaz de un salto sobre Londres;
Lomo capaz de trasportar un muro".
"Causa placer si alegre, ágil y suave,
atraviesa la espléndida llanura
sobre rastrojos y potreros verdes,
Cual ave que volara por la altura."
. . . .
"Hace días, corriendo allá en el valle
Sin temor del otero o de los hoyos,
Saltó los dobles fosos, los cercados,
Las barrancas, las zanjas, todo escollo;
. . . .
"Miró hacia atrás después del salto bello,
Y se detuvo, el ojo sonriente...
Arrastraba a sus siete compañeros
La profunda y enérgica corriente."

Volviendo a los tiempos primitivos, cuadra recordar que, nó se conocían entonces ni embocaduras científicas, ni aperos especiales, ni estribos, ni reglas de posición, y todo fué rudimentario, rústico y empírico, como la equitación del indio de los malones, nacido y criado sobre el lomo de los baguales, como la habilidad instintiva del gaucho, que se dejaba caer sobre el potro desde la maroma del corral; como el San Jorge caballeresco, en fin, de aquella época europea en que los dragones comían vivos, tranquilamente, a los inadvertidos transeuntes (sic).

Se trataba, pues, de centauros más o menos auténticos, si se quiere, pero de todos modos, la imagen de esa ficción en que se idealizó el jinete íntimamente vinculado con su caballo, demuestra mejor que cualquiera descripción escrita, en qué condiciones fundamentales estriba el secreto de la mejor adaptación, equilibrio y posición ecuestre, según las circunstancias.

En dicha estampa, en efecto, la parte fija o de adherencia del jinete desaparece, confundiéndose con el propio cuerpo del sujeto, como si formara una sola pieza con él; en cambio la parte movible superior o sea el busto desde los extremos del isquión para arriba, reemplaza de hecho al balancín cervical; lo que quiere decir que se le supone gran facilidad para flexionarse y para ejercer una fiscalización instantánea, y en perfecta armonía con las descentralizaciones del centro de gravedad; en tanto que las fuerzas morales y la nobleza del bruto, representadas por la propia cabeza humana, significan al mismo tiempo, que el jinete experto puede comprender y saber sacar partido de ciertas características de su caballo, que, a sí mismo lo agigantan, siempre que se ejercite suficientemente en conocerle, y hasta congeniar, por decirlo así, con su carácter resuelto, vivaz, enérgico y abnegado.

Un grabado antiguo encontramos en "The Cavalry Journal" (volúmen IX, número 3X5); reproduciendo un bajorrelieve de la sección asiria del museo Británico, que data de 900 años antes de nuestra era. (figura 1).

En él se nota la actitud segura de aquellos cabalgadores sin estribos y sin otras reglas de conducta que las sugeridas por sus libres prácticas de equitación ambulante; las riendas flojas, las rodillas firmes y una cierta disposición angular necesaria para facilitar el flexionamiento del cuerpo y amortiguar las reacciones bruscas del aparato locomotor.

El grabado trata de producir la impresión precisamente, de la naturalidad y desenvoltura propias de un alto grado de "centaurización", como el adquirido en las prácticas camperas montando a pelo desde la niñez.

Pero cuando se quiere "centaurizar" a personas adultas, rígidas ya de cintura y tal vez de cuerpo pesado y algo voluminoso, las dificultades para conseguirlo en relativo corto tiempo, saltan a la vista del más inexperto.

Estas dificultades que van presentándose también entre nosotros a medida que el automovilismo avanza, son las que determinaron la necesidad y previsión de crear una escuela metódica de equitación aplicable a todas las edades y capaz de despertar estímulos en el sentido del mejor conocimiento y uso del caballo, tan digno de nuestro aprecio y del cuidado que exigen su empleo y buena conservación.

Se atribuyen a Xenofonte en su empeño de formar una caballería militar bien organizada, las instrucciones prácticas, más concretas dictadas hasta entonces con ese objeto, siendo indudable que de ellas surgió la adopción definitiva de las sillas y cóncavas y el uso de los estribos.

La figura del jinete del tiempo de Carlos II, enhorquetado con rigidez sobre un caballo exageradamente flexionado por el freno de una rienda, representa al duque de Newcastle, autor del primer tratado de equitación de picadero, escrito a base de las instrucciones antedichas. (figura 2).

Después de él, y por medio de perfeccionamientos ulteriores con los trabajos de pista, se llegó poco a poco a la "alta escuela", la cual como fuente informativa para el estudio razonado de la equitación, es lo más clásico y completo que puede concebirse. (Véase figura 3).

Hoy ya sólo custodian ese fuego sagrado de la alta escuela los discípulos de algunos reputados institutos, como los del cuadro negro de Saumur o los de brillantes profesionales como Baucher, Molière, Woolf, Pellei y Franconi, representando a este último la figura que acompañamos para evidenciar las sensibles modificaciones en la posición del jinete y del caballo alcanzadas con relación a las reglas de escuela en su origen.

Análogos progresos ocurrieron con la actitud militar reglamentaria, generalizada en la forma que muestra la figura 4, de la posición militar antigua; pero fueron realmente los jinetes de escuela que se dedicaron de lleno a los ejercicios de aplicación, y en campo abierto, como el polo y los "hunting" de las campiñas británicas, quienes aventuraron de una manera más definitiva tanto la colocación natural del caballo al exterior, como la soltura en el jinete; fijación de las rodillas y adherencia a la silla, por simple aducción y centaurización. (figura 5).

El busto perpendicular al eje de figura del caballo y las nalgas pegadas al asiento de la silla, etc., son reglas muy exactas en situación a pie firme, en el picadero y en equitación de parque o simplemente de traslación; pero en cuanto la velocidad excede a los aires normales reglamentarios o se intentan éxitos deportivos que salen de las condiciones antedichas, aquellas reglas muy útiles como medio de uniformación o educación se modifican fatalmente, según las circunstancias y el criterio del ejecutor.

El jockey de hipódromo, por ejemplo, perdería su carrera si en el "rush" final no supiera prescindir de las reglas de escuela, para centaurizarse en cambio de manera a obligar al caballo a producir su esfuerzo máximo final.

Del mismo modo el campeón sobre obstáculos, no habría llegado a marcar los "records" extraordinarios de actualidad jamás conocidos prácticamente antes de ahora, no sólo en recorridos sobre obstáculos variados. (Véase figura 6), sino en las barreras de altura, arriba de los 2 metros como puede verse en la figura 7.

Pero no por estos ejemplos puede creerse que siempre el estilo Centauro requiere sólo dejarse ir con el centro de gravedad del sujeto, sino que, al contrario, ocurren faltas de equilibrio que es necesario saber corregir aun estando en suspensión, como se nota en la figura 8.

En resumen: afición, conocimiento científico y práctica consciente del caballo se requieren para conseguir en nuestros tiempos una satisfactoria centaurización.

I. de O. C.

1. Bajorrelieve asirio—2. Jinete del tiempo de Carlos II—3. Jinete a la alta escuela—4. Posición militar antigua.—5. Jinete de "hunting"—6. Campeón inglés de obstáculos (San Sebastián, 1909—7. Teniente Ramírez, campeón argentino de altura en Buenos Aires y La Haya, 1909.—8. Estilo centauro, defectuoso.

En los hipódromos nacionales y de los países vecinos

HIPODROMO ARGENTINO

LA REUNION DE AYER

Los clásicos "Castelli" y "Criadores"

FLORIPAR—MAMITA II

Mucha concurrencia, a pesar de lo mediocre del programa a desarrollarse, asistió ayer a presenciar la reunión de carreras realizada en el hipódromo de Palermo.

A falta de un buen programa, la hermosa tarde contribuyó al buen éxito de la reunión.

Pocas veces como ayer la cátedra estuvo tan acertada en la elección de sus candidatos: de las ocho carreras que se disputaron, en seis de ellas triunfaron los favoritos y en las dos restantes, animales muy sostenidos en las cotizaciones y que bien pudieron haberse cotizado en primer término, dadas las muchas probabilidades de triunfo con que eran presentados en la pista. Nos referimos a Bajel y a Max Linder.

De los quince inscriptos en la prueba inicial del programa, carrera sobre la milla para todo animal de tres años ganador hasta de una carrera, nueve fueron presentados.

La cátedra dividió sus preferencias entre Menos Uno y Bajel, animales que respondieron cumplidamente a tal favoritismo, definiendo la carrera tras reñida lucha final y separados entre sí por insignificante distancia.

Al ordenarse la partida, Alteza Real largó algo retrasada, pero aumentando su velocidad inicial, a poco andar tomó la delantera, seguida de cerca por Menos Uno, Prince Murat, Bajel y luego agrupado el resto del lote.

Al entrar en la recta, Menos Uno empezó a luchar con la delantera y cuando al llegar a las tribunas del paddock consiguió desprenderse de ella, avanzó Bajel por el lado exterior y tras interesante lucha final lo venció por una cabeza.

Tercera finalizó Alteza Real y cuarta Mollie.

La presencia de Marline en la segunda carrera produjo el desbande entre las probables competidoras. Fugada y Eximia, dos lindas potrancas hijas de Calepino que hacían su estreno, fueron las únicas presentadas a disputarle el triunfo.

Marline contó con un enorme favoritismo, preferencia a la cual respondió ampliamente, venciendo a sus dos competidores de extremo a extremo y con sorprendente facilidad.

La prueba siguiente, para potrillos perdedores, fué disputada por sus cuatro únicos inscriptos, mas no ofreció en su desarrollo mayor interés, dado el fácil triunfo que obtuvo el gran favorito Isaac, el cual de extremo a extremo venció sin mayor esfuerzo a sus tres competidores.

La carrera para potrillos de dos años, ganadores, corrida en cuarto término, se resolvió también de acuerdo con las apreciaciones de la cátedra. Koenigsberg, gran favorito en las apuestas, venció con suma facilidad, demostrando una evidente superioridad sobre sus adversarios.

Milla Man, en lucha con Igor, corrieron en la delantera, seguidos de cerca por Italiano y Koenigsberg, los cuales al llegar a las tribunas populares pasaron al frente.

Trescientos metros antes del disco Koenigsberg, exigido por su piloto, se desprendió de su adversario y contenido luego en su acción de correr continuó en ganancia hasta la meta.

En los tramos finales, Kitchener, en veloz avance ofreció lucha a Italiano, pero sin otro resultado que el de escoltarlo a corta distancia.

Se disputó en quinto término la primera de las pruebas clásicas de la reunión, el premio "Castelli", carrera para caballos de tres y cuatro años, sobre la distancia de 2.200 metros.

De los cinco probables competidores de esta carrera, que anunciamos en nuestra crónica de ayer, uno de ellos, Buril, dejó de cumplir su compromiso. Los cuatro restantes, con las montas y cotizaciones que a continuación insertamos, fueron presentados en la carrera:

Floripar, 60 kilos, M. Lema	17.529
Diamant, 60, A. Amoroso. .	13.258
Rosedal, 55, S. Ardouin . .	10.112
Full-Hand, 62, A. Quinteros	2.357
Total	43.256

Puesto el lote en carrera en buen momento, Floripar tomó la delantera, seguido a un cuerpo por Diamant y luego, escalonados, Rosedal y Full-Hand.

Con tren lento y excesivamente contenido Diamant en el freno, recorrió el lote los primeros 1.200 metros de la carrera, hasta que Rosedal y Full-Hand, en rápido avance, descontaron gran parte de la ventaja y al girar el último recodo corrían a la grupa de Floripar.

Haciendo presumir una interesante lucha final, los tres delanteros entraron en la recta casi apareados, pero las esperanzas de la concurrencia se desvanecieron al poco andar. El jockey del delantero, al llegar al tinglado de las tribunas populares, exigió a su caballo con el látigo y volvió a desprenderse de sus contrarios, a los que venció por dos cuerpos.

Rosedal ocupó la segunda colocación, tras reñida lucha final con Full Hand, animal que al iniciar su avance en la recta se mancó de un nudo, al parecer, de cierta gravedad.

Diamant finalizó último.

La otra prueba clásica, el premio "Criadores", tal cual lo presumíamos en nuestra crónica de ayer dió motivo en su desarrollo a una reñida carrera.

Las seis yeguas cuya presencia se anunciaba fueron presentadas a disputar la carrera, y como se verá por el resultado de la cotización final que a continuación publicamos, la cátedra estuvo nuevamente acertada en la elección de su candidata. Mamita II, la favorita, se impuso sobre sus contrarias.

Cotización final:

Mamita II, 55 ks., M. Acosta.	19.327
Falerna 57, D. Englander. .	14.791
P. Chose 61, D. Torterolo. .	7.241
Gringuilla 55, T. N. Fernández	2.953
Muñeira 55, R. V. Lanatti. .	2.382
Ortiguita 52, A. Torres. . .	436
Total.	47.130

Al ordenarse la partida, Mamita II tomó la delantera, seguida por Falerna, Muñeira, Petite Chose, Ortiguita y Gringuilla, e imprimiendo un tren veloz a la carrera, se distanció dos cuerpos de su más próxima perseguidora.

Sin alterarse la colocación enunciada, Mamita II, siempre con gran ventaja, entró en la recta final, pero desviándola su piloto de la empalizada, permitió a Falerna avanzar junto a ella y ofrecerle lucha.

Desde ese momento la carrera ofreció entusiasta expectativa. Las dos yeguas, continuamente exigidas por sus jinetes, no cejaban en la lucha, y avanzando apareadas, llegaron hasta muy cerca del disco, donde Mamita II consiguió sobre su tenaz adversaria la insignificante ventaja de media cabeza, ventaja con la cual cruzó triunfante la meta en el muy buen tiempo de 1'25" 1|5.

Distanciadas de las delanteras, Muñeira ocupó la tercera colocación, y Petite Chose la cuarta.

En la séptima carrera Chaica corrió en la delantera, y la conservó hasta frente a las tribunas populares, donde avanzaron Max Linder y Tata Dios, y tras reñida lucha final la aventajaron en tal orden en la llegada.

Un hermoso final de carrera ofreció el último número del programa, prueba handicap sobre 2.200 metros.

Al ordenarse la partida, Chuchín tomó el primer puesto, y sacando ventaja lo conservó hasta llegar frente a las tribunas del paddock, donde avanzaron Escévola y Atila y ofreciéndole lucha finalizaron la carrera, a rigor de látigo, y separados entre sí por corta distancia.

Escévola ocupó la primera colocación, y Chuchín, Atila y Gramillón, las restantes.

Resultados generales:

Primera carrera 1.600 metros. —Primero Bajel, 3 años 57 kilos, por Orange y Borrasca, del stud Orange (cuidador B. Olivieri), jockey D. Englander, pesos 6 y 2.70; segundo Menos Uno 57, pesos 2.50; tercero Alteza Real 55|52, pesos 4.75.

No placé: Visionario 57|54; Arisman 57, Marco Polo 57; Prince Murat 57, Mollie 55 (cuarta), Divo 54.

Ganada por 1 cabeza; del segundo al tercero, 1 3|4 cuerpo.

Tiempo: 1'39" 1|2.

Segunda carrera, 1.000 metros. —Primera, Marline, 2 años, 56 kilos, por Diamond Jubilee y Martagón Lilly, del stud Ayuí, (cuidador Luis Casino, jockey A. Navarro), pesos 2.75; segunda Jugada 56; tercera, Eximia 56.

Ganada por varios cuerpos; del segundo al tercero, 3 cuerpos.

Tiempo: 1'0" 4|5.

Tercera carrera, 1.000 metros.—Primero Isaac, 2 años, por Hoggar y Abeja Nave, del stud Patricio, (cuidador Pedro Zanzottera, jockey D. Englander), pesos 2.25; segundo Encomio 56, tercero Bacante 56.

No placé: Chamuyo 56 (cuarto).

Tiempo: 1'0" 4|5.

Ganada por 1 1|2 cuerpo; del segundo al tercero 1|2 cuerpo.

Cuarta carrera, 1.000 metros.—Primero Koenigsberg, 2 años, 56 kilos, por Val d'or y King's Bride; del stud Indecis (cuidador Juan Torterolo, jockey D. Torterolo), pesos 3.15 y 2.45; segundo Italiano 56, pesos 3.05; tercero Kitchener 56.

No placé: Igor 56, Milla Mau 56, Ice Cream 56, (cuarto).

Ganada por 3 cuerpos; del segundo al tercero 1 1|2 cuerpo.

Tiempo: 1'0 1|5.

Quinta carrera, 2.200 metros. —Primero Floripar 4 años, 60 kilos, por Greenan y Filigrana, del stud Talismán (cuidador Alejandro Orezoli, jockey M. Lema), pesos 4.45; segundo Rosedal 55, tercero Full Hand 62.

No placé: Diamant 60 (cuarto).

Ganada por 2 cuerpos; del segundo al tercero 1 cuerpo.

Tiempo: 2'19".

Sexta carrera, 1.400 metros. — Primera Mamita II, 3 años, 55 kilos, por Mehari y Méduse, del stud Saavedra T. C. (cuidador Honorio Valdez, jockey M. Acosta), pesos 4.40 y 2.55; segunda Falerna 57, pesos 2.80, tercera Muñeira 55.

No placé: Petite Chose 61 (cuarta); Gringuilla 55, Ortiguita 55.

Ganada por media cabeza; del segundo al tercero 1 cuerpo.

Tiempo: 1'25" 1|5.

Séptima carrera, 1.630 metros. —Primero Max Linder, 4 años, 51 kilos, por Master Willie y Martinerti, del stud Don Laguna (cuidador Antonio Sasso, jockey P. Cichetti), pesos 13.50 y 6.50; segundo Tata Dios 53|50; pesos 5.10; tercero Chaica 46.

No placé: Nitrato 53, Maciste 48 (cuarto), Torrent 43, Sanchete 40|42.

Ganada por medio pescuezo; del segundo al tercero, 2 cuerpos.

Tiempo: 1'38 1|5.

Octava carrera, 2.200 metros.—Primero Escévola, 3 años, 53 kilos, por Fallmen y Espirita, del stud Petite Ecurie (cuidador Lauro de los Santos, jockey A. Torres), pesos 5.50 y 2.85; segundo Chuchín 46, pesos 4.95; tercero Atila 48, pesos 3.20.

No placé: Gramillón 48|45 (cuarto); Gefe 55|52, Ronde du Soir 49|50, Perlino 42|45, Paulita 40|43.

Ganada por un pescuezo; el segundo del tercero a medio pescuezo.

Tiempo: 2'21" 2|5.

VARIAS

Entre ganador y placé se vendieron ayer 400.586 boletas.

—El caballo Mirabeau no disputó la primera carrera por haberse mancado.

LAS ECONOMIAS EN EL JOCKEY CLUB — SUPRESION DE LOS DESCUENTOS.

A principios de año 1916, la comisión del Jockey Club, en la necesidad de efectuar economías en el presupuesto de gastos de la sección carreras, dada la considerable merma de las entradas y del importe de las apuestas, hizo a ciertos empleados del hipódromo un descuento que oscilaba entre treinta y un cincuenta por ciento sobre el importe de las sumas que se les abonaba por cada reunión.

Tres meses después, la misma comisión efectuó un descuento general del 10 por ciento en los sueldos de todo el personal, sin excluir a aquellos empleados anteriormente citados.

Desaparecidas hoy las causas que determinaron aquellas economías, en su última reunión la mencionada comisión resolvió que desde el 1.o de abril no se efectúe el descuento del 10 por ciento.

Nada dice la resolución respecto a los primitivos descuentos y es de suponer que existe en ello un olvido, dado que se trata de un reducido número de empleados, los más antiguos dentro del personal del hipódromo y sobre los cuales pesa mayor responsabilidad.

En la misma reunión se resolvió que el personal de empleados efectúen desde igual fecha los turnos cada siete reuniones y no cada cinco como ocurre actualmente.

HIPODROMO LA PLATA

LA REUNION DE AYER

Resultados generales:

Premio "Heine", 1.200 metros. — Primero, Reproche, 54 kilos, por Tulipán II y Rufina, del stud Reyna, jockey F. Rossotti; segundo Babel 54, tercero Epacta 55, (cuarta), Rosa Fuego 55.

No placé: Ansel.

Dividendo: del primero, pesos 15.40 y 4.80 del segundo, pesos 2.60.

Ganada por 1 1|4 cuerpo.

Tiempo: 1'14" 4|5.

Premio "Helix", 1.300 metros. —Primero, Bollo Marín, 51 kilos, por Valero y Marea, del stud Hurlingham, jockey, A. Acevedo; segundo Fucar 54, tercero Domenjoz 57; cuarto Ferrari 57.

No placé: Llovizna, Pititi, Americanita, Modena.

Dividendo del primero pesos 10.40 y 5.20; del segundo, pesos 7.

Ganada por 1 1|2 cuerpo.

Tiempo: 1'21" 3|5.

Premio "Hijuela", 1.300 metros. — Primero puesta entre Augusta 52 kilos, por Druid e Isolina, del stud Porteño, jockey, N. López y Espolín 49 kilos, por Wagram y Enigma, del stud El Negrito, jockey A. Lhuillier; tercero Saltarín 50, cuarto Bastán 52.

No placé: Estoico II, La Brava II, Forajida, Don Torcuato, Pull.

Dividendo: de Augusta, pesos 4.50 y 4.80, de Espolín pesos 3.90 y 3.90.

Ganada por 3 cuerpos.

Tiempo: 1'21" 1|5.

Premio "Hogaza", 1.100 metros. — Primero Castañazo, 46 kilos, por Simbad y Erle, del stud Fischer, jockey F. R. Ramírez; segundo Cebada 46; tercero Santurciano 63, cuarto Green Lad 48.

No placé Zángano, Ehontge. Primer Actor, Nebulosa.

Dividendo del primero, pesos 15.20 y 3.90; del segundo, pesos 4.80; del tercero, pesos 3.30.

Ganada por media cabeza.

Tiempo: 1'8".

Premio "Herodías", 1.800 metros. — Primero, Cristalino 51 kilos, por Riesco y Oat, del stud Vihuela, jockey F. Villafañe; segundo Maraschino 58, tercero Hormigón 50; tercero Ton Ton 51.

No placé: Ñandú, Mercenario, Hidrato, Benci, Guerra.

Dividendo, del primero, pesos 34.10 y 6.; del segundo, pesos 3.40; de Hormigón pesos 2.60, de Ton Ton pesos 2.70.

Ganada por 1 1|2 cuerpo.

Tiempo: 1'53" 3|5.

Premio "Himno", 1.200 metros. — Primero, Pechadora 52 kilos, por Mehari y Pretoriana, del stud Touchstone, jockey C. Capra; segundo Audemars 51, segundo Ponce de León 52, segundo, Licia 50.

No placé: Hoy, Curdelona, Lord Benito, Belcha.

Dividendo del primero, pesos 21.70 y 1.80; de Audemars, pesos 4.40; de Ponce de León, pesos 2.90; de Licia, pesos 2.70.

Ganada por 1 1|2 cuerpo.

Tiempo: 1'14' 2|5.

Premio "Hidrato", 1.400 metros. — Primero Arene 47 kilos, por Druid y Alina, del stud La Capital, jockey A. Acevedo; segundo La Maravilla, 48, tercero Pichuleta 51, cuarto Viaraza 47.

No placé: Marie Leczinska, Fino Mouche, Divinità, Pallampora, Herd, Rumbosa.

Dividendo del primero, pesos 12.30 y 1.10, del segundo pesos 4.20; del tercero pesos 4.20.

Ganada por una cabeza.

Tiempo: 1'28".

Premio "Hábil", 1.300 metros —Primero Fels 47 kilos, por Molle y Cubana, del stud La Capital, jockey A. Acevedo; segundo Fidelio II 44, tercero, Dormilón 48, cuarto, Deán Funes 49.

No placé: Dondiego, Carreras, Miquelón, Oro del Rhin, Castañazo.

Dividendo del primero, pesos 9.50 y 3.50; del segundo, pesos 4.10; del tercero, pesos 6.90.

Ganada por un cuerpo.

Tiempo: 2'20" 2|5.

Desempate, primero Espolín, segundo Augusta. Dividendo, pesos 2.70.

Ganada por varios cuerpos.

Tiempo: 1'21" 1|5.

HIPODROMO DE TEMPERLEY

LA REUNION DE AYER

Resultados generales:

Primera carrera, primer turno, distancia, 1.300 metros—1o. Molleja 52|55, por Jary y Moscowa, del stud La Chochita, jockey J. Abella, aprendiz, pesos 27.65 y 7.55; 2o. General Godly, 49|52, $ 4.60; 3o. Colla 53, $ 7.

Ganada por un pescuezo.

Tiempo: 1'22" 4|5.

No placé: Pessist, Peugeot, Protector, Falucho, Rikitrum, 4o. Hojeador.

Primera carrera, segundo turno—1o. Generoso 49|52, por Andes y Leda, del stud Goñi, jockey J. Rodríguez, aprendiz, $ 14.65 y 4.20; 2o. Tyrolienne 52, $ 2.85; 3o. Ducal 60, $ 4.30.

Ganada por 3|4 cuerpo.

Tiempo: 1'22".

No placé: Sonaja, Finette, Ofensor II, Gold-Cup, 4o. Tirol.

Tercera carrera, distancia, 1.000 metros—1o. Lista Negra 56 kilos, por Bufach y Luz, del stud Salamanca, jockey R. Telletier, $ 5.60 y 2.70; 2o. Aivú 54, $ 3.95; 3o. Redención 54, $ 3.95; 4o. Overfond 56, $ 5.90.

Ganada por 1 1|4 cuerpo.

Tiempo: 1'2" 1|5.

No placé: Don Juan Manuel, Rayo Verde, Von Mackensen, Gay Chaff, Ogham, Picos Pardos, Perico, La Chacha II, Tanita, 5o. Wanelet.

Cuarta carrera, distancia 1.300 metros—1o. Footman 55/58, por Abt Vogler y Footpath, del stud Footman, jockey D. Callejas, aprendiz, $ 7.70 y 2.65; 2o. Heine 58, $ 2.45; 3o. Petite Chonette 51, $ 3.70.

Ganada por una cabeza.

Tiempo: 1'21" 1|5.

No placé: Lehonnard, Javert, Díaz de Mendoza, Sucre, 4o. Pereza.

Quinta carrera, distancia 1.800 metros—1o. Salem 48|46, por Dusty Miller y Santa Salva, del stud Providence, jockey R. Telletier, $ 6.30 y 2.85; 2o. Arpón 60, $ 3; 3o. Bataglia 55, $ 10.30.

Ganada por un pescuezo.

Tiempo: 1'53" 3|5.

No placé: Juan José, La Belle, Carmucha, Don Paul, 4o. Mitre.

Sexta carrera, distancia 1.300 metros —1o. Don Fermín 56|55, por Parque y Pico Blue, del stud I. Lencinas, jockey J. Lencinas, $ 6.85 y 2.70; 2o. Octavio 58, $ 3.50; 3o. Agil 50|48.

Ganada por un pescuezo.

Tiempo: 1'21".

No placé: Tacaño, Vogler's Chief, Edgardo, Tornasol, Malicioso, 4o. Waterloo.

Rodaron Malicioso y Edgardo.

Séptima carrera, distancia 1.200 metros—1o. Baluyan 49|48, por Ateo y La Criolla, del stud Don Pedro, jockey J. Brindo, $ 6.80 y 3.10; 2o. Ninfa 55, pesos 2.95; 3o. Aigle Noir 50|49, $ 4.30.

Ganada por 1|2 pescuezo.

Tiempo: 1'14" 1|2.

No placé: Mendocina, Morgana, Redención, Gallineta, Fable, Health, 4o. Hermética.

Octava carrera, distancia 1.800 metros—1o. Espolín II 50 kilos, por Onvelet y Esmeralda, del stud Don Pedro, jockey J. Brindo, $ 6.80 y 2.95; 2o. Nervio 49|48, $ 7.25; 3o. Martín Fierro 54, $ 3.50.

Ganada por 1|2 pescuezo.

Tiempo: 1'54" 1|2.

No placé: Mister Tac, Artigas, Cherobayá, Titano, Balaóo, 4o. Zoé III.

EN BAHIA BLANCA

(Por telégrafo)

Bahía Blanca, marzo 18 — Resultados generales de la reunión hípica realizada hoy en el hipódromo de esta localidad:

Primera carrera — Primero, Orán, pesos 2.50.

Segunda carrera — Primero Triángulo, pesos 2.60 y 2.55; segunda Grisette, pesos 5.20.

Tercera carrera — Primero Bellavista, pesos 3.10.

Cuarta carrera —Primero Gay Bronce, pesos 20.35 y 8; segundo Pararrayo, 2.40, tercero Beta, 2.45.

Quinta carrera, — Primero, Triángulo, pesos 7.35 y 3.15; segundo, Hika, pesos 4.80.

Carritos arrastrados por motocicletas

Entre las curiosas y prácticas aplicaciones que los ingenieros norteamericanos aportan a los aparatos y cosas de empleo más corriente, merece, sin duda, mencionarse la del "Motorcycle-Trailer", como designan ellos a las motocicletas utilizadas para arrastrar unos carritos especiales ("push-carts two-wheeled") destinados al rápido trasporte de mercaderías poco pesadas.

"Motorcycle-Trailer" arrastrando un "pushcart" cargado con 500 libras de mercaderías

En el Estado de California, especialmente, empléanse los "Motorcycles-Trailers" en las granjas, queserías, huertas, etc., para llevar a las ferias y mercados algo distantes, y velozmente, (no hay que olvidar que se trata de un pueblo que ha hecho de la "rapidez" uno de sus lemas predilectos), aves, legumbres, quesos, leche, huevos, manteca, frutas, etc.

Obvio es advertir que se los utiliza con buen éxito para el trasporte de muchas otras mercaderías.

Como lo indica la figura, adáptase a la parte trasera de la motocicleta un sencillo dispositivo que permite enganchar un carrito de dos ruedas, susceptible de llevar una carga de 250 kilogramos (más de 500 libras) Tratándose de carreteras, avenidas y caminos, como los que, en Estados Unidos, ligan los grandes núcleos de población con los industriosos pueblos suburbanos, no ha de extrañar que los "Motorcycles-Trailers" efectúen sus recorridos con velocidades de 30 a 40 kilómetros por hora, sin que peligre en lo más mínimo su estabilidad.

Football-Equitación Yachting-Tiro al blanco

EN ROSARIO

LA REUNION DE AYER

Resultados generales:

Primera carrera, 1.600 metros—1a., Princesa Mora, 3 años, 56 kilos, por Your Majesty y Saint Catherine, del stud E. García, jockey C. Alvarez, pesos 10.55 y 3.25; 2a. Urgente 56, 2.75; 3a. Tiplecilla 56, 4.70.

No placé: Ver Coquín, Rosario III, Patiño, Juzgado, Mostacilla, Galilea, Raquelita, La Violeta.

Ganada por una cabeza.

Tiempo: 1'40" 1|5.

Segunda carrera, 1.100 metros — 1o. Hindóo, 3 años, 59 kilos, por Zaccone y Renée, del stud Irlanda, jockey S. Caro, $ 6.25 y 3.25; 2o., Touché 54, 4.55; 3o. Brigada 52, 3.80.

No placé: Gaiety Boy, Vox Del, Honin, Hospiciano, Felicidad, Montesa, Queen of Triumps.

Ganada por una cabeza.

Tiempo: 1'8".

Tercera carrera, 1.300 metros — 1o. Gamester, 6 años, 52 kilos, por Osman y Harma, del stud Los Patricios, jockey A. Oliva, $ 5.85 y 3; 2o. Formosa 52, 5.15; 3a. Flirteuse 54.

No placé: Industrial, Avanti, Soldado III, Cine.

Ganada por 1|2 pescuezo.

Tiempo: 1'20" 4|5.

Cuarta carrera, 1.000 metros — 1o. Andariega, 2 años, 57 kilos, por Orville y Andalgalá, del stud Regomir, jockey J. Bagú, $ 29.60 y 10.80; 2o Amberes 56, 6.35; 3o. Southern Cross 54.

No placé: Evaristo, Aria, El Farr, Carolino, Barrera.

Ganada por 3 cuerpos.

Tiempo: 1'2" 3/5.

Quinta carrera, 1.000 metros — 1a. Jansenista, 2 años, 54 kilos, por Hexagon y Judith, del stud Guillermo Kemmis, jockey A. Sánchez, $ 5, y 3.50, 2o. Balilique 54, 4.55; 3o. Water Spout 52.

No placé: Crisis, en pareja con el ganador, Medalla, Gotera.

Ganada por 3 cuerpos

Tiempo: 1'2" 3|5.

Sexta carrera, 1.400 metros—1a. La Victoire, 3 años, 51 kilos, por Le Rubicon y Queen Victoria, del stud Don Blas, jockey S. Caro, $ 6.85 y 3.10; 2a. Aurofobia 53, 3.10; 3o. Tric Trac 45, $ 6.60.

No placé: Cocainera, Diorita, Verania, Grama, La Tubau, Atacama II.

Ganada por un cuerpo.

Tiempo: 1'26".

Séptima carrera, 2.000 metros — 1o. Lacar, 5 años, 54 kilos, por Pippermint y Mendoza, del stud San Cosme, jockey P. Claverie, $ 6.50 y 2.90; 2o. Dijón 49, 2.85; 3o. Carabinero 43, 3.45.

No placé: Marobé, Fandango III, Fastidio II, Pan Duro, Amargoso.

Ganada por 1|2 cuerpo.

Tiempo: 2'7" 3|5.

EN CORRIENTES

(Por telégrafo)

Corrientes, marzo 18 — Con la base del premio clásico "Apertura" se realizó hoy en el hipódromo local una reunión de carreras con los siguientes resultados generales:

Primera carrera, 500 metros. —Primero, Paquito, pesos 6.60 y 4; segundo, San Jorge, pesos 6.50; tercero Caburé, pesos 5.25.

Tiempo 33" 3|5.

Segunda carrera, 600 metros. — Primero, Neurastenia, pesos 11.70 y 4.95; segundo, Príncipe, pesos 4.75.

Tiempo 38" 1|5.

Tercera carrera, 700 metros.—Primero, Murciélago, pesos 7.15 y 3.70; segundo, Pobrecito, pesos 4.

Tiempo 45" 1|5.

Clásico "Apertura", 1.000 metros. — Primero, Marco Capac, pesos 3.05.

Tiempo 1'4" 4|5.

Quinta carrera, 900 metros.—Primero, Microbio, pesos 6.75 y 3.10; segundo, Huáscar, pesos 2.95.

Tiempo 58" 1|5.

EN MONTEVIDEO

(Por telégrafo)

Montevideo, marzo 18 — Resultados generales de la reunión de carreras realizada hoy, en el hipódromo de Maroñas.

Primera carrera, 2.000 metros.—1o. Gradely 58 kilos, por Desmond e Ishallah (favorito), $ 3.30 y 3, jockey T. Batista; 2o. La Almendra 52, 4.70; 3o. Wasserman 55, 4o. Alcaloide 58.

Tiempo: 2'6" 1|5.

Ganada por 3|4 de cuerpo.

No placé: Dudoso 54, Rieuse 52 y 1|2.

Segunda carrera, 1.600 metros—1o. Efebo 54 kilos, por Good Hit y Alarma, jockey M. Merino, $ 22.80 y 8.60; 2o. Gavión 53, 5.85; 3o. Alpaca 55, 7.40; 4o. Eva 55.

Tiempo: 1'40" 1|5.

Ganada por medio cuerpo.

No placé: Juan Tenorio 57, Molinete 57 (favorito), Urutaú 57, La Paraguaya 51.

Tercera carrera, 1.600 metros—1o. Don Feliciano 54 kilos, por Orinoco y Miss Kellerman, jockey P. Pérez; pesos 42.15 y 8.95; 2o. Whip 57, 6.80, 3o. Porque Sí 51, 4.90; 4o. Agua Mansa 55.

Tiempo: 1'39" 3|5.

Ganada por 3 cuerpos.

No placé: Galo 53, Hidalgo 54, Goal Keeper 57, Maragato 57, Pirapé 54, Tommy Charlie 57, Charlatana 51, Farrista 51, La Vierge 55 (favorita), La Rivera 55, Hecuba 52, Minonga 55.

Cuarta carrera, 2.200 metros—1o. Saint Moritz 49 kilos, por Your Majestic y Dairy Maid; jockey P. Moreno, pesos 19.70 y 7.15; 2o. Combatiente 44, 10.45; 3o. Prince Igor 49, 8.30; 4o. Yucatán 41 (favorito).

Tiempo: 2'18" 4|5.

Ganada por medio cuerpo.

No placé: Damián 57, Blast 57, Carnaval 53, Aristócrata 51, Loncopué 51, Cautiverio 39.

Quinta carrera, 1.000 metros. Clásico "Florida"—1o. Benz 54 kilos, por Pillo y Begonia, jockey M. Bonilla, pesos 12.45 y 5.70; 2o. Oberdán 54, 4.85; 3o. Zagal 54; 4o. Catriel 54.

Tiempo: 1'.

Ganada por un pescuezo.

No placé: Floripón 54 (favorito), Bequeló 54, Agua Fría 54.

Sexta carrera, 2.300 metros.—1o. Milucha 54 kilos, por Guazunambí y Utopía, jockey J. Rijó, pesos 4.85 y 3.95; 2o. General Booth 54, 5.35; 3o. Mingo 43 (favorito); 4o. y último Maravedí 42.

Tiempo: 2'24" 1|5.

Ganada por un cuerpo y medio.

Séptima carrera, 1.400 metros—1o. Charlotte 38 kilos, por Polar Star y Stray Saint (favorito), jockey R. Piriz; pesos 4.90 y 3.15; 2o. Cabo Fels 48, 7.45; 3o. Zortzico 52; 4o. Lince 41.

Tiempo: 1'23" 2|5.

Ganada por varios cuerpos.

No placé: Tiler 38, La Brabanconne 43 en pareja con la ganadora.

Octava carrera, 1.600 metros—1o. Cucaña 51 kilos, por Jardy y Cuba (favorita), jockey T. Batista; $ 9.05 y 4.25; 2o. Ballarina 43, 13.95; 3o. Petardo 50, 6.40; 4o. Morera 56.

Tiempo: 1'38" 1|5.

Ganada por 1 y 1|4 cuerpos.

No placé: Sandringhan 57, Fast 53, Cubilete 53, Edmond Blanc 47, Efímera 51, Perincho 48, White Diamond 43, Antíope 44, Retama 44, Canejo 41, Foch 55.

El último campeonato inglés de billar, para aficionados

Es muy grato comprobar—leemos en "The Illustrated Sporting and Dramatic News", de Londres—que a pesar de tantos inconvenientes, pudo este año realizarse el "Amateur Champion ship", de Inglaterra, bajo los auspicios de la "Billiard Association", con el éxito más lisonjero, especialmente, en las dos últimas sesiones del "match" final.

"Contamos desde luego con un nuevo

Mr. J. Graham Symes, el nuevo campeón inglés (aficionado).

campeón, el aficionado bien conocido Mr. J. Graham Symes, el héroe del gran concurso, que ha obtenido, en esta su tercera tentativa, el más alto honor que puedan anhelar los hábiles "amateurs" en el "arte del taco": el título de campeón de Inglaterra.

"Desde el principio destacóse éste netamente, en el lote de los 15 jugadores inscriptos, como el más indicado para disputar en la final el codiciado título al campeón de entonces, Mr. S. H. Fry. Sus "performances" fueron muy notables, especialmente en la última partida, en que batió en forma aplastadora a Mr. E. S. Bourne—un muy hábil carambolista, sin embargo—por la friolera de 626 puntos sobre los 1.000 reglamentarios. Sus cuatro mejores series fueron de 147, 113 (serie final inconclusa), 110 y 101, y su promedio general, de 22 carambolas por jugada. Su "forma", en esa partida, fué digna de un excelente profesional, y pocos esperaban que la repitiese en su "match" final con el campeón Mr. S. H. Fry.

"Opinamos que este último cometió un irreparable error al presentarse a jugar con un hombre de la talla de Graham Symes, sin haberse ejercitado convenientemente en esa mesa y con esas mismas bolas, mientras éste tenía ya perfectamente "hecha su mano" por más de 4.000 carambolas realizadas. El hecho de que Fry no hubiese ensayado allí ni una sola vez su taco, representaba, a nuestro juicio, una desventaja que no creemos exagerado apreciar en un mínimo de 200 carambolas sobre las 2.000 de la partida.

"De ello supo Symes sacar partido desde un principio, anotándose de entrada una bella serie de 135 carambolas, y al finalizar esa primera sesión, había logrado asegurarse tal ventaja, que ya pocas esperanzas quedaban a favor de su contrincante. Y tan fué así, que, en la segunda jornada, la lucha sólo ofreció interés por la belleza del juego desplegado por uno y otro, pero no por el resultado final del "match" ya claramente definido: Graham Symes triunfó en definitiva por 460 puntos.

"Era evidente que si Fry hubiera podido desplegar su plena forma desde el principio de la partida, otro, tal vez, habría sido el resultado, y aun en la segunda sesión pudo evidenciarse su falta de "training", pues perdió más de una oportunidad de aminorar la ventaja de su rival.

"Con todo, el triunfo de Graham Symes fué meritísimo y ruidosamente festejado, como era justo, por los muchos aficionados que lo presenciaron, y si Mr. Fry se compromete para el campeonato del año venidero y se "prepara" convenientemente, se nos brindará, a no dudarlo, una partida como pocas veces nos habrá sido dado admirar."

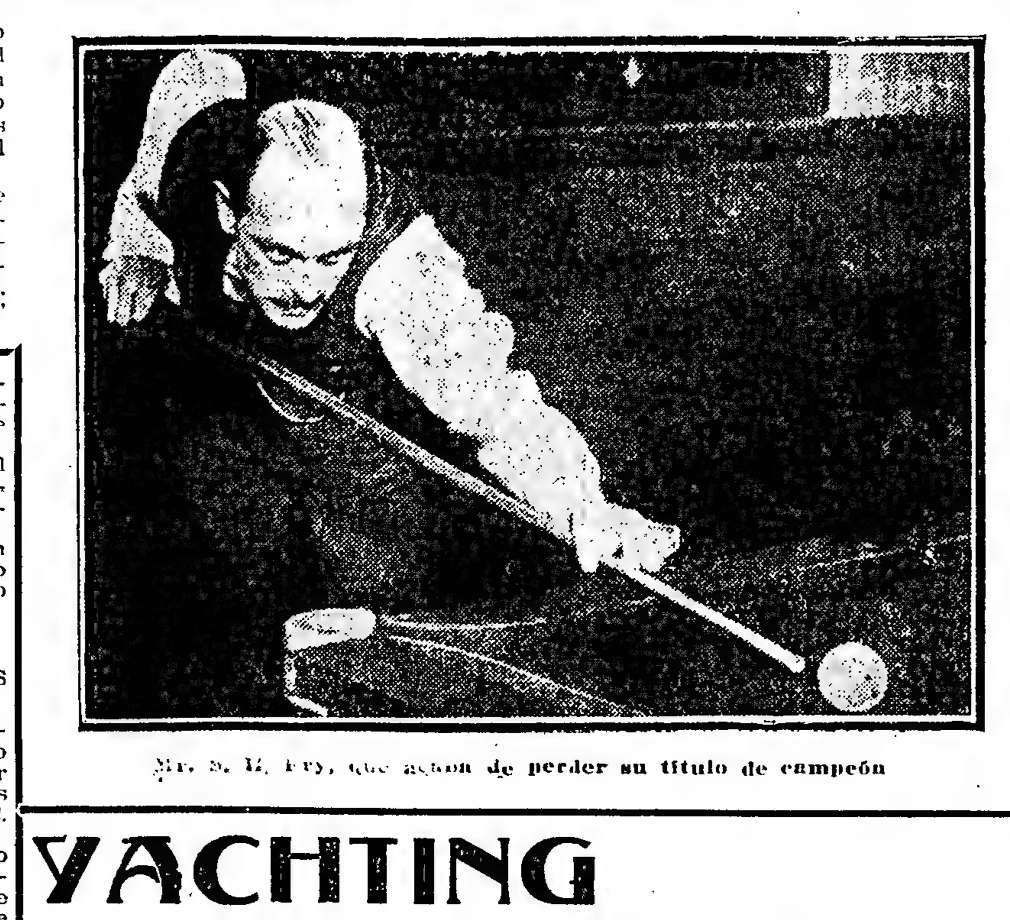

Mr. S. H. Fry, que acaba de perder su título de campeón

FOOTBALL

Asociación Argentina de Football

Peñarol de Montevideo vence a San Isidro - Cinco goals a cero - Partido internacional amistoso.

El equipo de Peñarol, campeón en la República del Uruguay, se midió ayer por la tarde en lucha amistosa con el primer cuadro del club San Isidro, en la cancha de deportes que el Club de Gimnasia y Esgrima posee en Palermo.

Por tratarse del primer partido internacional de la temporada y, además, por una curiosidad explicable de ver actuar a un equipo de reconocido poder como Peñarol frente a un rival fuerte y entusiasta como lo es San Isidro, el público que acudió a presenciar la lucha fué muy numeroso.

El encuentro, a pesar del elevado score, fué abundante en buenas alternativas. Si el triunfo correspondió al equipo uruguayo, débese atribuir a dos razones fundamentales: la primera que los jugadores del equipo visitante están perfectamente adiestrados, y segundo, porque, acostumbrados a jugar desde muchos años en el mismo equipo, cada uno conoce las habilidades de sus compañeros y por ello, tanto en la ofensiva como en la defensiva accionan con más seguridad, presteza y energía, condiciones éstas eficacísimas para conseguir el triunfo o bien para anular un momento difícil.

Durante la hora y media reglamentaria de lucha, el juego, como decimos, fué abundante en alternativas, condición ésta indispensable para el halago de los aficionados.

Hubo de lamentarse un incidente que dejó una impresión muy desagradable en el ánimo del público. Durante la lucha, parte de este público partidario molestó al juez con manifestaciones poco agradables, al extremo que este aficionado dirigía el partido con visible nerviosidad. Poco antes de completarse el tiempo reglamentario del partido, el juez, G. Guassoni, que llegó a individualizar a varios aficionados que lo molestaban, dió por terminado el partido e inmediatamente se dirigió al lugar en donde se encontraban varios espectadores, a quienes propinó una serie de puñetazos. Ante esta actitud del juez, el público invadió la cancha, y se dirigió al lugar del incidente, el que afortunadamente no tuvo mayores proporciones, debido a la oportuna intervención de varios caballeros.

Al llamamiento del juez, se alistaron los dos equipos, compuestos en la siguiente forma:

San Isidro: C. T. Wilson; A. Brown, y J. Rossi; A. Olivari, J. Morroni y G. Badaracco; E. Fernández, I. Alzúa, J. Marini, S. Sayanes y R. Bincas.

Peñarol: A. Márquez Castro; J. Benincasa y J. Granja; J. Pacheco, B. Savio y M. Varela; J. Pérez, A. Artigas, J. Piendibene, C. Viola y A. Campolo.

Ganador el capitán del cuadro visitante en el sorteo preliminar de práctica, decidió actuar en el primer tiempo de juego, de espalda al sol.

Correspondió a Marini iniciar el juego, y lo hizo cediendo la pelota a Sayanes; este jugador pretendió avanzar, pero la tentativa no logró prosperar, debido a la oportuna intervención de Piendibene.

No había trascurrido un minuto de juego, cuando el cuadro de Peñarol se adjudicó el primer tanto, en la siguiente forma: Viola obtuvo la pelota de un pase de Piendibene y corrió con ella por un costado de la cancha, hasta aproximarse a la valla defendida por Wilson y con un tiro bajo y débil anidó la pelota en la red.

Este tanto acrecentó los ánimos de los visitantes, quienes volvieron a la carga, y a los pocos minutos estuvieron a punto de abrir nuevamente el score, lo que hubieran conseguido de no haber resultado alto el tiro final de Artigas.

Pocos minutos después, fué llamado Wilson a actuar para detener un fuerte tiro de Piendibene enfilado desde corta distancia.

En el otro extremo de la cancha, un centro por elevación enviado por Bincas originó un entrevero de jugadores frente a la valla de Peñarol, al que puso fin Benincasa, alejando la pelota de la zona peligrosa.

Minutos después, Márquez Castro detuvo en buen estilo dos tiros consecutivos dirigidos por Bincas y Fernández, respectivamente.

Un minuto antes de finalizar el primer período de juego, Peñarol obtuvo otro tanto que fué anulado por offside.

Iniciada la lucha en el segundo tiempo, el juego se mantuvo bastante equilibrado por ambas partes; los ataques llevados por las dos líneas delanteras obligaron a las defensas respectivas a no escatimar esfuerzos, para evitar la caída de las vallas a su custodia.

A los 18 minutos, Piendibene tomó la pelota y avanzó con ella resueltamente, por el centro de la cancha, pero acosado por varios contrarios dirigió un fuerte y cruzado tiro, mediante el cual acreditó el segundo tanto para su bando.

Lejos de desmoralizar estos contrastes a los componentes del cuadro de San Isidro, por el contrario se notó una viva reacción en ellos y entonces trataron de descontar la ventaja llevada por aquéllos, iniciando una serie de ataques, con los cuales no lograron el buen éxito deseado.

A los 31 minutos, Viola al recibir un centro de Pérez, anidó la pelota en la red, mediante un oportuno golpe de cabeza. En esta forma se acreditó Peñarol el tercer tanto.

Tres minutos después se produjo el cuarto tanto a favor de los uruguayos, por intermedio de Piendibene, quien consiguió burlar la resistencia opuesta por Wilson al recibir un centro de Campolo.

A los 36 minutos, Artigas avanzó con la pelota, y desde regular distancia enfiló un fuerte tiro cruzado, que Wilson no logró detener, por lo cual Peñarol se acreditó el quinto y último tanto.

Terminó poco después el encuentro con el resultado antedicho.

PORTEÑO CONTRA PLATENSE

VENCEDOR PLATENSE POR CUATRO TANTOS CONTRA CERO

Ante un reducido número de espectadores se jugó ayer por la tarde en la cancha que el club Porteño posee en Golf, el encuentro amistoso concertado entre el primer cuadro del club local y el de igual categoría del club Platense.

El partido careció de interés, porque la mayoría de los jugadores desdeñó el concurso de sus compañeros y los avances se redujeron a corridas individuales.

A las 3 y 55, a llamamiento del juez señor Domingo Rau, se alistaron los equipos, constituídos por los siguientes aficionados:

Platense: A. Pérez; A. Ansaldo y E. Berti; D. Santángelo, J. Zachej y A. Felisari; L. Felisari, J. Roca, S. Figueroa, D. Capiería y T. Sinigaglia.

Porteño: O. Vanini; F. Schweizer y R. González Escarrá; E. Uslenghi, A. Galup Lanús y V. Abadía; H. Vázquez, N. Casanova, L. Harrington, L. Pouillet y P. Polimeni.

Harrington puso en juego la pelota, pero el ataque de los delanteros de Porteño fué rechazado por Berti.

A su vez los delanteros de Platense atacaron a fondo y obligaron la intervención de Vanini, quien detuvo la pelota, pero Sinigaglia, que arremetió en momento oportuno, consiguió despojarlo de ella con la mano, infracción que el juez penó debidamente.

Cuando se llevaban jugados 10 minutos, Polimeni corrió con la pelota por un costado de la cancha y apremiado por Santángelo, dirigió un fuerte tiro que tocó la mano de aquél. El juez creyó ver en esta jugada una infracción, y concedió a favor de Porteño un puntapié penal que Uslenghi dirigió hábilmente a las manos de Pérez.

A los 16 minutos, Felisario corrió velozmente hacia el arco contrario e hizo un pase a Capiería, quien se hallaba en buena posesión y la aprovechó para marcar el primer tanto a favor de Platense.

Los delanteros de Porteño en su deseo de descontar la ventaja obtenida por su adversario, actuaron por breves instantes en la ofensiva, pero todos sus esfuerzos resultaron nulos, debido a la tenaz defensa opuesta por los componentes del equipo de Platense.

Cuando el juez anunció la terminación del primer período del tiempo reglamentario, la ventaja de un tanto a favor de Platense subsistía.

Después de breve descanso se reanudó el encuentro; fué este segundo período favorable al equipo de Platense cuya línea de ataque se desempeñó en mejor forma que en el período anterior.

A poco de reanudado el juego, Polimeni tomó la pelota y después de anular la intervención de varios contrarios que intentaron detenerlo, dirigió un fuerte tiro que pegó en el travesaño y volvió la pelota a la cancha, de donde Ansaldo la alejó.

A los 22 minutos, L. Felisari al recibir un pase de su hermano anotó el segundo tanto a favor de Platense.

Tres minutos más tarde, Capiería dirigió al arco un tiro que Vanini rechazó, pero se apoderó de la pelota Felisari, quien hizo un pase a Capiería que se hallaba en posición "offside" y anotó el tercer tanto a favor de su bando.

Pocos minutos antes de terminar el encuentro, Platense se anotó el cuarto y último tanto a su favor por intermedio de Berti.

Al anunciar el juez la terminación del encuentro, el score arrojaba cuatro tantos a favor de Platense y ninguno para Porteño.

F. C. OESTE CONTRA HURACAN

VENCEDOR HURACAN POR DOS TANTOS CONTRA UNO

En la cancha de deportes del Caballito y en presencia de un público bastante numeroso se midieron ayer por la tarde, en lucha amistosa, los primeros cuadros de los clubs F. C. Oeste y Huracán.

Tal como se preveía, el encuentro resultó interesante, con lances agradables e incidencias diversas. Lo que hubo que lamentar fué la actitud de algunos jugadores que en sus intervenciones emplearon brusquedades, con lo cual perjudicaron el desarrollo del partido con incidentes enojosos.

Como dijimos, el partido, en general, resultó agradable, y el público lo presenció con visible complacencia.

A las 3.45 de la tarde, el juez R. Spínola llamó a los bandos, que se presentaron al campo de juego formados así:

Huracán: Pazos; Iriarte y Alberti; Charante, Carabelli y Bassadone; Ginebra, Laguna, Solari, Medina y Chauvín.

F. C. Oeste: P. Garbagnatti; A. Elordi y A. Pini; R. Caprile, S. Barbera y R. Di Lorenzo; J. B. Pini, M. Roldán, M. Janon, Rodríguez Aráoz y F. Crespo.

Favorecido en el sorteo preliminar de práctica el capitán del equipo de F. C. Oeste, le correspondió a Solari poner en juego la pelota. Iniciada la lucha, por ambas partes se hicieron varias tentativas, que obligaron a los defensores de las vallas a emplear su adiestreza y habilidad.

El juego se inició muy parejo y los delanteros de los dos cuadros se desempeñaron con mucho entusiasmo; de ahí que los guardianes de las vallas fueron bien pronto obligados a intervenir y lo hicieron en buena forma.

Durante el primer período reglamentario de juego ninguno de los dos bandos consiguió tanto alguno a su favor, a pesar de las muchas tentativas realizadas con ese propósito por los delanteros de los cuadros.

Reanudado el juego después de un breve descanso, los delanteros de Huracán, mediante una buena combinación, consiguieron llegar muy cerca de la valla contraria, pero no lograron hacer goal.

A su vez, la línea delantera de F. C. Oeste pasó a accionar en el campo contrario, provocando algunas alternativas sin importancia.

El primer tanto de la tarde fué señalado por Ginebra, a favor de Huracán, mediante un fuerte tiro.

A los 25 minutos de juego, Medina, apremiado por varios contrarios que intentaban despojarlo de la pelota, cedió a favor del bando contrario un corner, que fué bien tomado por Pini y originó un entrevero de jugadores frente a la valla de Huracán, que finalizó Pini igualando las posiciones en el score.

Después del empate, de las dos partes se hicieron los mayores esfuerzos para obtener ventaja.

A los 35 minutos de juego, Medina al recibir un pase de Carabelli dió a Huracán el tanto que le valió el triunfo.

Poco antes de finalizar el partido Laguna señaló un nuevo tanto para Huracán, pero el juez lo anuló.

Hasta el final del partido subsistió el equilibrio de fuerzas, pero el score no fué modificado.

RACING CONTRA ARGENTINO DE QUILMES

VENCEDOR RACING POR TRES TANTOS CONTRA CERO

A un partido relativamente interesante dió lugar el encuentro realizado ayer, por la tarde, en Avellaneda, entre los primeros cuadros de los clubs Racing y Argentino de Quilmes.

A pesar de realizarse el encuentro con carácter de amistoso, el interés de ambos equipos por adjudicarse el triunfo hizo que el juego resultara movido desde el primer momento hasta la finalización del tiempo reglamentario, aun cuando la supremacía del equipo de Racing sobre su rival era evidente.

A las órdenes del juez P. Mac Carthy, se alistaron ambos cuadros, que estaban formados por los siguientes aficionados:

Racing: A. Croce; A. Reyes y C. Galup Lanús; M. Maquiavello, F. Olazar y E. Barreto; P. Garré, H. Martín, A. Marcovecchio, N. Vivaldi y J. N. Perinetti.

Argentino de Quilmes: P. Berrino; R. Martínez y J. Ortega; S. Florentino, O. González y L. Chevallier; J. Barreiro, A. Zabaleta, F. Cabana, J. Trasmari y V. Napote.

Por haberse iniciado el juego demasiado tarde, 3.45 p. m., se resolvió entre los capitanes de ambos equipos jugar dos períodos de sólo 40 minutos cada uno.

Zabaleta inició el juego, y durante varios minutos la pelota se mantuvo en el centro de la cancha, hasta que Marcovecchio la cedió a Garré, quien desde el ala derecha dirigió un tiro alto, que resultó desviado.

El juego continuó con bastante equilibrio, pues ambos guardavallas tuvieron que emplearse en varias ocasiones para conjurar el peligro que corría el arco a su respectiva custodia.

A los 21 minutos Berrino fué vencido por un tiro largo de Marcovecchio, que señaló el primer tanto para los locales.

En lo que restó del primer período, el "score" no sufrió variación alguna; se pasó a jugar el segundo tiempo manteniendo Racing su ventaja de un tanto.

Apenas reanudado el juego, en la segunda mitad del partido, los delanteros visitantes llevaron una fuerte carga al arco defendido por Croce, pero no obtuvieron mayor resultado.

A los 20 minutos, Ortega, al rechazar un avance de los delanteros locales, concedió un "corner", que Perinetti tomó en muy buena forma, circunstancia que aprovechó Martín para señalar el segundo tanto de Racing con un oportuno golpe de cabeza en la pelota.

Cuando faltaban dos minutos para finalizar el tiempo reglamentario, el equipo local se adjudicó el tercer tanto por intermedio de Vivaldi, por lo que el triunfo correspondió a Racing por tres tantos contra cero.

ESTUDIANTES DE LA PLATA CONTRA GIMNASIA Y ESGRIMA DE LA PLATA

VENCEDOR ESTUDIANTES POR UN TANTO CONTRA CERO

Estos dos equipos de primera división de La Plata, se midieron ayer por primera vez en la presente temporada, ante un público muy numeroso y entusiasta.

El partido a pesar del poco adiestramiento de los jugadores, adquirió particular mérito, por ser ambos clubs de aquella ciudad y dignos rivales, desde que el segundo de los nombrados milita en la división superior.

Precedió a este partido otro entre equipos de la división intermedia de los clubs Estudiantes y General Belgrano, que después de reñida lucha resultó empatado en un tanto.

A las 3.50 p. m., el juez doctor C. Berghams llamó a los equipos que se presentaron así formados:

Estudiantes: Barcos; Bergés y Tolosa; Girotto, Ferreiroa y Cilley; Ripa, Bardi, Leonardi, Lamas y Calderá.

Gimnasia y Esgrima: Fernández; Sancet ó Iglesias; Naón, Felices y Denicheli; Alvarez, Bottaro, Dollagaray, Salas y Arrúa.

Eligió valla el capitán de Estudiantes, quien decidió jugar con el sol de frente, y en consecuencia, defender el arco que da sobre la calle 57.

Gimnasia inició el juego por intermedio de Dolhagaray, quien hizo un pase a Bottaro, pero esta primera tentativa fué malograda por la defensa local. A continuación Lamas tiró hacia el arco visitante con mala puntería.

A los 23 minutos de juego Iglesias concedió un corner, y Lamas lo tomó con precisión, pero la pelota fué desviada con la mano por Naón; correspondió en consecuencia, un penalty a favor de Estudiantes y Lamas se encargó de tomarlo, dirigiendo un tiro bajo y esquinado que se anidó en la red, marcando el tanto que dió la victoria a Estudiantes. Este tanto fué recibido con aplausos por los partidarios del equipo de Estudiantes.

Puesta nuevamente en movimiento la pelota, Bottaro enfiló un recio tiro que pasó rozando el travesaño. A esta altura del partido Gimnasia ejerció dominio sobre el equipo local, pero sin consecuencia por la oportuna intervención de la defensa enemiga.

Sin otras jugadas dignas de mención, terminó el primer tiempo con la ventaja de un tanto a favor de Estudiantes.

Reanudado el juego, se notó que ambos cuadros hacían grandes esfuerzos para variar el score, pero inútilmente, pues ambas defensas se encargaron de desbaratar los avances de uno y otro cuadro. A pesar de ello, Estudiantes reaccionó y por breves instantes, logró actuar en la ofensiva, circunstancia ésta que permitió a sus delanteros dirigir recios tiros al arco, que fueron anulados por Fernández.

Poco después Gimnasia perdió una excelente oportunidad para igualar las posiciones, pues encontrándose sólo Bottaro dirigió el tiro final débilmente, circunstancia ésta que permitió a Barcos salvar la mala situación de su valla.

Arrenglón seguido Caldera perdió una excelente oportunidad por encontrarse off-side y Arrúa dirigió un fuerte tiro falto de puntería.

Cuando faltaban breves instantes para la terminación del partido, los de Estudiantes lograron actuar en la ofensiva, pero sin conseguir hacer variar el score.

El partido, en general, fué bueno, pues ambos cuadros lucharon con tesón para obtener el triunfo.

El juez estuvo acertado en sus fallos.

INDEPENDIENTE CONTRA RIVER PLATE

UN TANTO A FAVOR DE CADA BANDO

En la cancha del club Independiente, en Avellaneda, se jugó ayer el partido que en carácter de amistoso habían concertado los primeros cuadros de los clubs Independiente y River Plate.

Al llamado del juez, señor Pordoñanne, se alistaron los equipos, que se hallaban formados por los siguientes aficionados:

Independiente: Azcárreta; Ferro y Sande, Cánepa, Sande y Ventureira; Corvetto, Soro, Strimatter, Galeano y Seillant.

River Plate: Quintana; Chiappe y Calneggia; Peruzzi, García y Simmons; Fraga Patrao, Ameal, Martín, Ortelli y Rivas.

El "score" no fué abierto durante el primer período del tiempo reglamentario, a pesar de que la línea delantera de River Plate accionó en mejor forma que la de su contrario, lo que dió ocasión a que la defensa de Independiente se luciera al salvar su valla en ocasiones de verdadero peligro.

En el segundo período, los delanteros de Independiente se afirmaron, lo que permitió presenciar un encuentro movido, sin poder ninguno de los dos bandos establecer una supremacía.

A los 10 minutos de lucha, una combinación entre Martín, Ameal y Ortelli proporcionó a este último la ocasión para marcar el primer tanto a favor de River Plate.

Cuando faltaba un minuto para la terminación del encuentro, Soro marcó el tanto del empate, que Quintana no pudo detener a causa de la oscuridad, que le impidió ver la trayectoria que llevara la pelota.

Cuando el juez anunció la terminación del encuentro, ambos bandos se habían anotado un tanto.

TIGRE CONTRA GIMNASIA Y ESGRIMA

DOS TANTOS A FAVOR DE CADA BANDO

En el Tigre, ante un regular número de aficionados y familias, se realizó ayer por la tarde el partido amistoso anunciado entre los primeros cuadros de los clubs Tigre y Gimnasia y Esgrima.

El partido en general fué bueno y la concurrencia que lo presenció quedó gratamente impresionada por el entusiasmo con que actuaron los componentes de ambos equipos durante la hora y media de juego.

Al llamamiento del juez que dirigía el encuentro, se alistaron ambos equipos que estaban así formados:

Gimnasia y Esgrima: F. Díez; M. Duggan y E. Pérez Escoreca; R. Márquez, N. Coggan y H. O'Gorman; R. Lahitte, R. Costa Bertani, M. Hiller, C. Aguilar y A. Baurdieux.

Tigre: J. Rodríguez; E. Hammerer y A. Dell'Armellina; A. Tettamanti, C. Scampini y H. Magliano; A. Heissinger, P. Boide, A. Arderius, N. Messberg y A. Gelpi.

Ganador del sorteo de práctica el capitán de Gimnasia y Esgrima decidió actuar durante el primer período con el leve viento a su favor por lo que inició el juego Arderius, pasando la pelota a Heissinger, pero esta tentativa de avance fué pronto rechazada por la defensa visitante.

A los 5 minutos, Heissinger tomó pase de Tettamanti y después de avanzar por el ala derecha dirigió un centro que fué aprovechado por Arderius para señalar el primer tanto para Tigre.

Pocos minutos más tarde, Gimnasia y Esgrima igualó las posiciones en el score, por intermedio de Hiller, quien con un tiro alto dirigido desde una distancia no menor de 15 metros, venció por primera vez a Rodríguez.

A los 25 minutos un avance por el ala izquierda de los locales, llevado por Messberg y Gelpi, proporcionó a este último la ocasión para señalar el segundo y último tanto a favor de su bando.

Durante el segundo período, el juego continuó con las mismas características que en el primero, hasta que a los 25 minutos, Hiller igualó nuevamente las posiciones en el score, el que no sufrió variación alguna en lo que restó del tiempo reglamentario, por lo que el encuentro finalizó con un empate de dos tantos por bando.

Actuó de juez Juan P. Barbera.

ESTUDIANTES CONTRA ATLANTA

VENCEDOR ESTUDIANTES POR TRES TANTOS CONTRA DOS

En Palermo, frente al local del Tiro Federal, se jugó ayer el partido amistoso entre el primer equipo de Estudiantes y el de igual categoría del club atlético Atlanta.

El encuentro careció en absoluto de interés, debido a que ambos equipos se presentaron compuestos en su mayor parte por jugadores de divisiones inferiores, que se desempeñaron con bastante deficiencia.

A las 4 p. m. los delanteros de Atlanta iniciaron el juego, y al minuto, Barbieri acreditó el primer tanto para su equipo, pero cuatro minutos más tarde, Estudiantes descontó la ventaja de su rival por intermedio de Costa.

A los 10 minutos, Sáenz aprovechó un centro de Descat para señalar el segundo tanto para su bando, y cuando faltaba un minuto para finalizar el primer período, Atlanta igualó nuevamente las posiciones, merced a un fuerte tiro cruzado de Daunaher.

En el segundo período, el juego se tornó monótono, debido a la falta de entusiasmo y a la carencia de jugadas interesantes.

A los 10 minutos, Malztegui se posesionó de la pelota, y después de avanzar breve trecho, dirigió un tiro bajo, que proporcionó el tercero y último tanto para su bando.

Finalizó el partido con el triunfo de Estudiantes por tres tantos contra dos.

ESTUDIANTIL PORTEÑO CONTRA SAN LORENZO DE ALMAGRO

NI VENCEDORES NI VENCIDOS

Con un simple propósito de adiestramiento estos cuadros jugaron ayer por la tarde un partido amistoso en la cancha situada en la calle Campichuelo y Gaona.

La concurrencia que presenció el encuentro fué muy numerosa y entusiasta.

Los componentes de ambos cuadros rivalizaron en el deseo de desarrollar buen juego tanto en la ofensiva como en la defensiva. Por igual las dos vallas corrieron serio peligro de caer vencidas y si en ningún caso lo fueron débese atribuir al diestro juego de defensa puesto en práctica por los encargados de custodiarlas.

Durante el primer período reglamentario el equipo de San Lorenzo demostró una leve superioridad sobre su adversario, pero éste dominó luego al primero.

En la hora y media reglamentaria se jugó con entusiasmo por las dos partes, y el encuentro terminó sin que se hubiese abierto el score.

DE ROSARIO

(Por telégrafo)

Rosario, marzo 18—Esta tarde se realizaron tres partidos amistosos entre cuadros de la primera división de los clubs afiliados a la Liga Rosarina de Football, cuyos resultados son los siguientes:

Newells Old Boys 3, Tiro Federal 2. Se jugó a las 3.30, en la cancha de los primeros, ante un público muy numeroso. Era un partido de desquite, del que jugaron el domingo anterior.

El juego fué movido y equilibrado en ambos períodos, terminando con el triunfo de los locales, por el "score" indicado.

Actuó correctamente el referée señor I. Banes.

—Los clubs Sparta y Gimnasia y Esgrima se midieron en la cancha del segundo, dando lugar a un partido completamente deslucido, dada la extrema superioridad de los visitantes, quienes vencieron por 6 tantos a 1. Marcaron los tantos, García 2, Guaraya 2, Clarke y Bellorini. El de Gimnasia los marcó Cretto.

Actuó de referée el señor A. Cohen.

En la cancha del club Central Córdoba jugaron esta tarde el primer cuadro del club local y el de igual categoría del club atlético Nacional.

Después de un encuentro reñido y equilibrado el score señaló un tanto a favor de cada bando.

EN MONTEVIDEO

BOCA JUNIORS CONTRA NACIONAL

(Por telégrafo)

Montevideo, marzo 18 — En el parque Central, se jugó hoy el primer partido internacional de la temporada, interviniendo en un encuentro amistoso los primeros cuadros de los clubs Nacional de ésta y Boca Juniors de esa ciudad.

A pesar de ser el día muy caluroso, una concurrencia enorme acudió a presenciar el encuentro, que resultó mediocre debido en gran parte a la superioridad que demostró el equipo local.

Al llamado del juez se alistaron los cuadros, que estaban formados por los siguientes jugadores:

Nacional: Demarchi; Pesquera y Foglino; Zibechi, Porti y Banzino; Marán, Scarone, Romano, Scarone y Somma.

Boca Juniors: Tesorieri; Capelletti y Zarazíbar; Elli, Pieralini y Capellini; Amores, Valenciani, Brichette, Bertolini y Calomino.

El encuentro fué en un comienzo equilibrado, pero poco a poco, fué presionando el equipo local hasta conseguir una superioridad evidente, que se tradujo también en el score, pues el equipo de Nacional logró vencer por cinco tantos contra cero.

Los jugadores argentinos fueron muy agasajados, obsequiándoseles por la noche con un banquete servido en el hotel La Alhambra.

YACHTING

YACHT CLUB ARGENTINO

En el triángulo azul del Yacht Club Argentino, en el Río de la Plata, a la altura del kilómetro 5 fueron disputadas ayer por la tarde las regatas de yates que organizó la institución nombrada.

En la primera serie solamente tomaron parte los yates "Alachie", timoneado por Juan M. Mouras, y "Ráfaga", timoneado por A. T. Williams; en la segunda serie intervino únicamente el yate "Endrick", timoneado por F. Fernández Pita, y en la tercera serie los tres yates inscriptos: "Macá", timoneado por Máximo Fischer; "Polaris", con Federico Sundblad, "Phalarope", dirigido por Emilio Lenhardtson.

Las regatas corrieron con viento N. N. E., que soplaba a las 2 de la tarde con una velocidad media de 18 kilómetros por hora. Una hora después el viento aumentó su velocidad a 20 kilómetros por hora, para declinar a las 4 de la tarde hasta 16 kilómetros por hora.

Publicamos a continuación los resultados generales y los tiempos empleados:

Primera serie—Copa de los 12 metros, por rating, recorrido 11 1|2 millas con boyas a babor.

Primero "Ráfaga", cruzó la línea de partida, a la 1 hora, 45 minutos, 13 segundos; llegó, a las 3 h. 43 m. 30 s.; tiempo real empleado, 1 hora, 58 minutos, 30 segundos.

Segundo, "Alachie". Cruzó la línea de partida, a la 1 hora, 45 minutos, 52 segundos; llegó a las 4 h. 3 m. 3 s.; tiempo real empleado, 2 horas, 18 minutos, 3 segundos.

Segunda serie—Copa de los 8 metros por rating, recorrido 11 1|2 millas, en el triángulo azul con boyas a babor.

Primero, "Endrick". Cruzó la línea de partida a las 2 horas, 1 minuto, 40 segundos; llegó a las 4 h. 44 m. 2 s.; tiempo real empleado, 2 horas 44 minutos, 2 segundos.

Tercera serie—Handicap. Para todo yate recargado hasta 24 minutos en 12 millas, recorrido 11 1|2 millas en el triángulo azul con boyas a babor.

Primero, "Phalarope". Cruzó la línea de partida, a las 2 horas 15 minutos 20 segundos; llegó a las 5 h., 23 m.; recargo 23 minutos; tiempo real empleado, 3 horas, 8 minutos; tiempo corregido, 3 horas, 29 minutos, 51 segundos.

Segundo, "Polaris". Cruzó la línea de partida, a las 2 horas, 16 minutos, 40 segundos; llegó a las 5 h. 38 m. 51 s.; recargo, 23 minutos; tiempo real empleado, 3 horas, 23 minutos, 51 segundos; tiempo corregido, 3 horas, 45 minutos 42 segundos.

Tercero, "Macá". Cruzó la línea de partida a las 2 horas, 17 minutos 22 segundos; llegó a las 5 h. 40 m. 25 s.; recargo 23 minutos; tiempo real empleado, 3 horas, 25 minutos, 25 segundos; tiempo corregido, 3 horas, 47 minutos 16 segundos.

Actuaron como oficiales del día los aficionados Tomás Bond y E. Maumus.

CLUB NAUTICO BELGRANO

En el triángulo oficial del club náutico Belgrano, en el Río de la Plata, frente al arroyo White, se corrieron ayer las regatas, una de "colleens" y otra de lanchas a motor, para disputar las copas "Sabaría" y "Estímulo", donadas a la institución nombrada por los señores Juan Sabaría y Pedro de la Torre, respectivamente. Las dos pruebas dieron lugar a incidencias muy bonitas e interesantes.

Los resultados generales fueron los siguientes:

Primera serie. Copa Sabaría, para "colleens". En esta prueba tomaron parte los yates "Chaná", del club náutico Buchardo, timoneado por Luis Bianchi, y el "Hermes", del club náutico Belgrano, timoneado por Apolo M. Ratto.

Primero "Chaná". Cruzó la línea de partida, a las 2 horas 10 minutos, 23 segundos; completó la primera vuelta del recorrido, a las 3 h. 27 m. 30 s.; la segunda vuelta, a las 4 h. 42 m. 15 s.; tiempo ocupado, 2 horas, 32 minutos, 15 segundos.

Segundo "Hermes". Cruzó la línea de partida, a las 2 horas 10 minutos, 22 segundos; completó la primera vuelta del recorrido, a las 3 h. 29 m. 58 s.; la segunda vuelta a las 4 h. 50 m. 12 s.; tiempo ocupado 2 horas, 40 minutos, 2 segundos

Para esta prueba desempeñó el cargo de oficial del día el aficionado Enrique Sabaría.

En la segunda serie, prueba reservada para lanchas a motor, intervinieron las siguientes:

"Estoica", timoneada por D. J. Renaud, "Claro de Luna", timoneada por Carlos Caviglia; "Trébol", timoneada por Antonio Busnelli, "Mariposa", timoneada por Julio Alegrini, y "Matilde", timoneada por Luis M. Pazos.

El orden de llegada a los efectos de los premios fué el siguiente

Primero "Trébol". Cruzó la línea de partida, a las 2 horas, 40 minutos 8 segundos, completó la primera vuelta del recorrido, a las 3 h. 31 m. 18 s.; la segunda vuelta, a las 4 h. 23 m. 18 s.; tiempo ocupado, 1 hora, 43 minutos, 38 segundos; tiempo corregido, 1 hora, 48 minutos, 36 segundos.

Segundo "Estoica". Cruzó la línea de partida, a las 2 horas, 40 minutos 5 segundos; completó la primera vuelta del recorrido, a las 3 h. 39 m. 20 s.; la segunda vuelta, a las 4 h. 29 m. 22 s.; tiempo ocupado, 1 hora, 49 minutos, 22 segundos; tiempo corregido, 1 hora, 49 minutos, 22 segundos.

Tercero "Claro de Luna". Cruzó la línea de partida a las 2 horas, 40 minutos, 6 segundos; completó la primera vuelta del recorrido a las 3 h. 21 m. 20 s. la segunda vuelta, a las 4 h. 25 m. 32 s.; tiempo ocupado 1 hora, 45 minutos, 32 segundos, tiempo corregido, 1 hora, 51 minutos, 54 segundos.

Cuarto "Mariposa". Cruzó la línea de partida a las 2 horas, 40 minutos, 15 segundos, completó la primera vuelta del recorrido, a las 3 h. 24 m. 55 s.; la segunda vuelta, a las 4 h. 10 m. 30 s.; tiempo ocupado, 1 hora, 30 minutos, 30 segundos; tiempo corregido, 1 hora, 41 minutos, 30 segundos.

El yate "Matilde", al completar la primera vuelta del recorrido, abandonó la regata por desperfectos sufridos en el motor.

En esta prueba actuó como oficial del día el aficionado Juan Abella.

Durante las regatas, el viento NNE. sopló con una velocidad media de 15 kilómetros por hora.

TIGRE SAILING CLUB

Organizada por la comisión directiva del Tigre Sailing Club, se realizó ayer por la tarde en el río de la Plata, frente a San Isidro, la regata para embarcaciones a vela en que se disputaba el premio Copa Mackern, sobre 12 millas.

De las diez y ocho embarcaciones anotadas para la prueba, se presentaron en la raya a la hora de salida, los once yates siguientes: Charrúa, timoneado por E. A. Guerra; Sapphire, por E. Chafuen; Beryl, por Federico Opiez; Onyx, por H. ven Deurs; Jasper, por C. A. Funk; Pearl, por L. E. Koch; Topaz, por D. Plate; Sarandí, por F. Fritzch; Tala, por P. A. Ensink; Aurora, por Walter Molina, y Petrel, por Alejandro J. Milhas.

Después de hacer el recorrido indicado, las embarcaciones cruzaron la línea de llegada en el siguiente orden: Charrúa, a las 3 horas, 59 minutos, 15 segundos p. m.; empleando 2 horas, 59 minutos, 15 segundos; Pearl, a las 4 horas, 43 minutos p. m.; empleando 3 horas, 43 minutos; Aurora, a las 4 horas, 44 minutos p. m.; empleando 3 horas, 44 minutos; Petrel, a las 4 horas, 45 minutos, 40 segundos p. m., empleando 4 horas, 3 minutos, 13 segundos; Sarandí, a las 4 horas, 52 minutos, 15 segundos p. m., empleando 3 horas, 52 minutos, 15 segundos. Las demás embarcaciones, salvo el Jasper que abandonó la prueba, cruzaron la meta muy retrasados, por lo que no se les tomó la hora de llegada.

El resultado general de la prueba agregando los recargos correspondientes fué el siguiente:

Primero, Charrúa, timoneado por E. A. Guerra, con recargo de 44 minutos, tiempo corregido, 4 horas, 43 minutos, 15 segundos; segundo, Pearl, timoneado por L. E. Koch, con recargo de 12 minutos, tiempo corregido, 3 horas, 43 minutos; tercero, Aurora, timoneado por Walter Molina, con recargo de 17 minutos, 33 segundos; tiempo corregido, 4 horas, 1 minuto, 33 segundos; cuarto, Petrel, timoneado por Alejandro J. Milhas, con recargo de 17 minutos, 33 segundos, tiempo corregido, 4 horas, 3 minutos, 13 segundos; quinto, Sarandí, timoneado por F. Fritzch, con recargo de 17 minutos, 33 segundos, tiempo corregido, 3 horas, 55 minutos.

Actuó de oficial de día el aficionado H. H. Hipwell.

Tiro al blanco

SOCIEDAD TIRO FEDERAL ARGENTINO

Publicamos a continuación el resultado de los concursos de tiro al blanco realizados ayer en el stand de Palermo, organizados por la sociedad Tiro Federal Argentino.

Fusil. Categoría Especial A — Primero, Juan Pablo Rocca, con 130 puntos, medalla de plata de primera; segundo, Ricardo Sambado, 122, apoyado, medalla de plata de segunda; tercero, Ricardo Vá, 122, medalla de plata de tercera.

Categoría A — Primero, Domingo Schettini, con 117 puntos, apoyado, medalla de plata de primera; segundo, Eduardo Boiso, 117, apoyado, medalla de plata de segunda; tercero, Ricardo Casas, 117, medalla de plata de tercera.

Categoría B — Primero, J. M. Camaño, con 105 puntos, medalla de plata de primera; segundo, J. del Majo, 98, medalla de plata de segunda; tercero, C. de Dominicis, 97, apoyado, medalla de plata de tercera; cuarto, M. Garoblio, 97, medalla de plata de cuarta; quinto, L. Piazza Vallejo, 92, medalla de plata de quinta; sexto, J. Mosca, 88, medalla de cobre de primera; séptimo, O. S. Dufour, 83, medalla de cobre de segunda.

Categoría C — Primero, A. Viñuela, con 87 puntos, medalla de plata de primera; segundo, Celestino L. Vuoto, 85, medalla de plata de tercera; tercero, Ernesto Gibini, 82, apoyado, medalla de plata de cuarta; cuarto, Hugo Cazzaniga, 82, medalla de plata de quinta; quinto, Francisco Ferrari, 79, apoyado, medalla de cobre de primera; sexto, Héctor Dighero, 79, medalla de cobre de segunda.

Categoría D. Blanco Estímulo — Primero, P. Naranjo, con 115 puntos, 50 pesos; segundo, H. Bozzola, 111, 20 pesos; tercero, A. A. Storni, 110, 12 pesos; cuarto, R. Lehman, 107, 10 pesos; quinto, M. Esteban, 106, 8 pesos.

Los premios correspondientes a esta categoría fueron donados por los señores Piccardo y Cía.

Campeones, blanco maniquí, J. Martino, con 167 puntos; blanco circular, J. Martino, con 223 puntos.

Revólver. Categoría Especial A — Primero, D. Silverio J. Prota, con 151 puntos, medalla de plata de primera; segundo, Pedro Aguerre, 150, medalla de plata de segunda; tercero, José Costa, 145, medalla de plata de tercera.

Categoría A — Primero, A. A. Storni, con 119 puntos, medalla de plata de primera.

Categoría B — Primero, M. Martínez Villar, con 148 puntos, medalla de plata de primera; segundo, Mario Alcántara, 138, medalla de plata de segunda; tercero, J. M. Fernández, 136, medalla de plata de tercera.

Categoría C — Primero, J. M. Camaño, con 101 puntos, medalla de plata de tercera; segundo, A. Wirz, 91, medalla de plata de cuarta; tercero, E. V. Chilini, 90, medalla de plata de quinta.

Moscas, al mayor número. Revólver, José M. Camaño; fusil, a 250 metros, H. Valzorio; a 300 metros, Carlos Trucco; a 350 metros, C. de Dominici.

Campeón de fusil, blanco maniquí, concurso 11 de marzo, corriente; correspondió al señor R. Sambado, y no al señor J. Martino, a quien por error de cómputo se le había consagrado.

A NUESTROS SUSCRIPTORES

DEL INTERIOR Y EXTERIOR

(SERVICIO DIRECTO POR CORREO)

Recordamos a nuestros suscriptores cuyos abonos vencen el 31 de marzo corriente la conveniencia de renovarlos antes de esa fecha, para evitar la interrupción en el envío de este diario.

La falta de respuesta a este aviso será interpretada como una resolución de no continuar el abono, y, en consecuencia, será suspendida la remisión del diario el mismo día del vencimiento.

Se ruega enviar la correspondencia a nombre de Administrador de este diario, como así también hacer la remisión del importe respectivo por giro postal o bancario a la orden de LA PRENSA, de acuerdo con la tarifa siguiente:

INTERIOR, POR CORREO

Por 3 meses	$ 7.50
" 6 "	" 14.—
" 9 "	" 21.—
" un año	" 27.—

EUROPA, CENTRO Y NORTE AMERICA

Por 3 meses	$ oro 7.50
" 6 "	" " 14.—
" 9 "	" " 21.—
" un año	" " 27.—

SUDAMERICA

Por 3 meses	$ oro 6.—
" 6 "	" " 11.50
" 9 "	" " 17.—
" un año	" " 22.—

NOTICIAS DE POLICIA

ATROPELLO A UN JOVEN

Atacado por sus propios amigos

Ayer a las 4.30 de la mañana, el vigilante Félix Leiva, de la sección 19ª, que estaba de servicio en la esquina de las calles Santa Fe y Bustamante, oyó ruidos detrás de las celosías de la casa número 1736 de la última calle nombrada.

Leiva se acercó a las ventanas; desde el interior una persona le pidió que ayudara a abrir las celosías, pues se encontraba secuestrada y atada de pies y manos. El agente saltó el balcón, consiguió abrir las persianas y al entrar en la habitación, halló a un joven, que dijo llamarse Enrique Molina y quien efectivamente tenía las manos sujetas mediante una correa de las que se utilizan para atar mantas de viaje. En el suelo el vigilante halló otro trozo de correa, el que, según Molina, había servido para sujetarle los pies y que él logró cortar con un cuchillo que pudo procurarse arrastrándose hasta el corredor de la casa. Añadió Molina que se le había atado con un cordel por el cuello y sujetado luego en la manija de un mueble, donde fué hallado el trozo de cuerda restante.

El agente llamó con el silbato a sus superiores y éstos concurrieron.

Molina les manifestó que anteanoche, a las 12, se hallaba en un café de la calle Callao, donde se le unieron sus amigos E. C., C. V. R. y N. P., quienes, después de beber varias copas lo invitaron a dar un paseo. En la esquina de Cangallo y Callao los cuatro amigos subieron a un carruaje, y siguiendo por la última calle y Santa Fe, entraron en la de Bustamante. Dice Molina que llegó hasta allí a viva fuerza, pues varias veces quiso descender del carruaje y sus acompañantes se lo impidieron bajo amenazas de muerte. Cuando el coche llegó frente a la casa en que fué hallado Molina, que es el domicilio de E. C., todos descendieron del vehículo. Entonces N. P. se retiró y los otros dos obligaron a Molina a que entrara en la casa. Allí le quitaron las ropas y después de darle varios golpes que le produjeron lesiones, lo dejaron atado de pies y manos y sujeto por el cuello a un mueble.

Molina explica el móvil del atentado refiriendo que hace varios días tuvo un incidente con E. C., a raíz del cual éste lo hirió levemente. Instruído el sumario respectivo por la comisaría 19ª, fué archivado por la jefatura de policía en virtud de que Molina desistió de acusar a su amigo.

La policía detuvo a E. C. en su casa, hallándolo profundamente dormido en su lecho; R. fué detenido más tarde. A ambos se les procesa por los delitos de detención privada y lesiones.

EN LA VIA PUBLICA

Cuatro disparos de revólver

Anoche, a las 9, en la esquina de las calles Jujuy y Pavón, José Pascual descerrajó cuatro tiros de revólver contra José Cavallo, sin lograr herirlo. En seguida, como el atacado se abalanzara en actitud agresiva contra Pascual, éste huyó con el revólver en la mano, perseguido por aquél. En estas circunstancias Pascual fué detenido por agentes de la sección 20a., quienes le secuestraron el arma, que aun contenía un proyectil.

Al ruido de las detonaciones concurrió el comisario José I. Sánchez que ocasionalmente se hallaba en un lugar próximo al sitio en que se produjeron los hechos, e iniciadas las primeras averiguaciones se supo que Pascual y Cavallo en compañía de otros, se hallaban, momentos antes de ocurrir el atentado, jugando en una cantina cercana al "padrone e sotto", y como tuvieran una diferencia en el juego, al salir a la calle, se inició un altercado entre ambos a raíz del cual ocurrieron los hechos narrados. Pascual dice que hizo los disparos al aire sin intención de herir a Cavallo.

Los protagonistas de este hecho como los que jugaban en su compañía son obreros municipales en huelga.

HOMBRE HERIDO DE UNA PUÑALADA

Un vigilante de la sección 17ª vió anoche, poco antes de las 10, a un individuo que caminaba con dificultad, en la esquina de las calles Las Heras y Agüero.

Interrogado por el agente, el desconocido dijo llamarse Manuel Pelloni, y agregó que momentos antes, mientras dormía en un terreno próximo, fué atacado a puñetazos y puntapiés por varios desconocidos, uno de los cuales le infirió una puñalada, en el costado derecho.

Pelloni en seguida perdió el conocimiento y llamada una ambulancia fué llevado al consultorio central de la Asistencia Pública, donde se asiste.

Según nos informó la policía, la herida parece de gravedad. Pelloni es italiano, de 46 años de edad.

ROBO EN UNA CASA DESHABITADA

Pedro Albertochi, domiciliado en la calle Crámer 1964, denunció anoche a un cabo de la sección 29a. que de la casa de la calle Echevarría 2984 acababa de ver salir a dos individuos de mala catadura que llevaban tres paquetes y que subieron en un automóvil que desapareció a escape.

El cabo dió cuenta de la denuncia a sus superiores y varios empleados policiales penetraron en la casa de referencia, hallando todos los muebles en desorden y ropas y objetos tirados en el suelo de las habitaciones, señales evidentes de que habían estado allí ladrones.

Se ignora el valor de lo robado. Por varios vecinos se sabe que la casa, que se halla al cuidado de un desconocido que anoche estaba ausente, es habitada por una familia que actualmente se encuentra en Mar del Plata.

Atentado contra la autoridad

Anoche a las 11 el agente Lucio Castro conducía detenido a un muchacho por la calle Rivadavia. Al llegar a la esquina de Murguiondo se aproximó un compañero del preso, llamado Gaudencio Fasentini, quien dirigiéndose al agente pretendió que éste libertara a su amigo. Como el vigilante se negara a ello, Fasentini lo agredió a puñetazos. En seguida, intervino el oficial inspector Juan T. Traverso, quien también fué atacado y mordido en el labio inferior por Fasentini.

Reducido poco después a la impotencia, Fasentini fué llevado a la comisaría 40a., donde se le procesa por atentado contra la autoridad.

Colisión de vehículos

Ayer, en la calle Talcahuano al llegar a la de Bartolomé Mitre, chocaron un coche de tranvía eléctrico de la línea 12, dirigido por el motorista Manuel Sánchez, y el carro manejado por Alberto Rizzalli. Esto último, debido a la fuerte colisión, cayó del pescante al suelo, y al ser apretado por el carro, que volcó, sufrió heridas en distintas partes del cuerpo, de las que se asiste en el hospital Ramos Mejía.

La policía de la sección 5.ª, que intervino en el hecho, procedió a la detención preventiva del motorista.

Acusados detenidos

Ayer fué detenido Jacobo Bare, cuya detención fué solicitada en la orden del día de la policía fecha 5 del corriente, por estar acusado de lesiones a Jacobo Hamin.

—Un empleado de la división de investigaciones detuvo ayer a Edelmiro Argerich (a) Chichita, cuya detención se solicitó porque se acusa al nombrado de haber herido a Juan B. Cerioni, el día 3 del corriente mes.

Accidentes del tráfico

Ayer, a las 12.20 p. m., en la calle Jujuy, frente a la casa señalada con el número 541, el automóvil de alquiler dirigido por Juan García, atropelló y derribó por tierra a Blanca Deluca, que en esas circunstancias atravesaba la calzada sin notar la proximidad del vehículo.

Resultó Blanca con heridas en la sien izquierda y en otras partes del cuerpo, siendo atendida por la Asistencia Pública y llevada al hospital Ramos Mejía.

García se encuentra detenido hasta el esclarecimiento de lo ocurrido.

Riñas y heridos

En la comisaría 4.ª se encuentran detenidos Angel Dapena y Teodolindo Echeverría, por haber atacado a puñetazos y puntapiés a Jesús Saavedra, en la esquina de las calles Tacuarí y Belgrano.

El hecho ocurrió después de un violento altercado que sostuvieron por cuestiones nimias.

—José Maggiuso, que se encuentra detenido en la comisaría 10ª, atacó a puñetazos a Carmen Núñez, en su domicilio calle 24 de Noviembre número 331.

El hecho se produjo después de un altercado que sostuvieron por cuestiones de índole privada.

Robos y hurtos

Mario Hemenette, domiciliado en la calle Rawson 985, denunció en la comisaría 3.ª, que en la esquina de las calles Esmeralda y Lavalle, personas extrañas le hurtaron una cadena y reloj, que valúa en 500 pesos.

—Raúl Lagorecey, denunció en la sección 13.ª de policía, que de su domicilio calle Cerrito 1003, departamento 14, le hurtaron alhajas por valor de 1.500 pesos.

—Antonio Atili Mayr, denunció en la sección 41ª, que en el interior de la casa Godoy Cruz 2515, le sustrajeron alhajas por valor de 508 pesos.

Acusa como autor del hecho a una persona que se trata de detener.

ARTE Y TEATRO

San Martín—El próximo miércoles por la tarde se efectuará el estreno de la comedia en tres actos, "El huracán", original del señor N. Yáñez Silva, crítico del "Diario Ilustrado", de Santiago de Chile.

Opera—Se anuncian para hoy, en este teatro, dos estrenos. Por la tarde, el del juguete cómico en un acto, de Mihura y González del Toro, titulado "La gente gorda", y por la noche, el de la comedia en dos actos, original de Andrés de la Prada, titulada "Ensueños".

Comedia—Esta noche en tercera sección se estrenará el sainete en dos actos, original de Angel Caamaño y Andrés J. de la Prada, que lleva por título "La cogida del castizo".

Victoria—Han comenzado los ensayos de la nueva opereta "La dama de los ensueños", cuyo estreno se anuncia para la presente semana.

INSTRUCCION PUBLICA

Instituto nacional de Educación Física—Hoy, a las 6 de la tarde, deberán presentarse en el Instituto nacional superior de educación física, los alumnos oyentes, de ambos sexos, de este establecimiento.

Centro Asturiano de Cultura—Desde la fecha queda abierta la inscripción para las clases gratuitas de solfeo, labores para señoras y señoritas, de cajeras y vendedoras que se dictará en el local del Centro Asturiano de Cultura, situado en la Avenida de Mayo 1139. Hay también asientos vacantes para los cursos igualmente gratuitos de matemáticas y geografía, en la misma institución.

PERIODISMO

REVISTA NACIONAL—Mañana aparecerá el cuarto número de esta interesante publicación con el siguiente material de lectura:

Desviaciones del argentinismo; El anochecer en la senda, cuento, por Emilio S. Silva; La Llama, cuento, por Hugo de Montemar; Oleo, poesía, J. Garay Díaz; *Trémolo*, autógrafo de Almafuerte; Historia de la ganadería en la República Argentina, por el ingeniero Hugo Miatello; Páginas selectas; La gran zarabanda, poesía, por Emilio Carrère; El cabecilla, cuento, por Ramón del Valle Inclán; Los dos pañuelos, cuento, por Catulle Mendès; Notas gráficas: Bellezas argentinas; Galería de arte; Tríptico Latino, cuadro de Emilio Serra; Homenaje póstumo; Ultima filigrana de María Barrientos; Bibliografía.

EL HERALDO, de Morón (provincia de Buenos Aires) — Ha aparecido en el pueblo de Morón "El Heraldo", nueva publicación que circulará en todos los pueblos de la primera sección electoral de la provincia de Buenos Aires.

EL PROGRESO, de Passo (provincia de Buenos Aires) — Ha cumplido dos años de existencia nuestro colega "El Progreso", periódico semanal informativo literario y noticioso, que goza de general estimación en aquel vecindario. Le saludamos.

LA UNION, de Lomas de Zamora—Cumplió veinte años de existencia "La Unión", órgano de los intereses públicos de Lomas de Zamora.

En ese ya largo espacio de tiempo el colega ha puesto su propaganda al servicio de muchas nobles causas; y bien puede hoy decirse que *no sólo* ha sido espectador, sino también propulsor, de la prosperidad del vecino pueblo bonaerense.

Por eso, en este aniversario, instante propicio a las remembranzas y a la reiteración de propósitos, hállase "La Unión" con que la opinión pública, en la cual tiene arraigo, le acompaña con sus simpatías y formula votos por que su vida se prolongue para el bien de la localidad.

A esos votos unimos los nuestros.

PAGO LARGO, de Curuzú Cuatiá (provincia de Corrientes)—Ha aparecido en el pueblo de Curuzú Cuatiá el periódico semanal "Pago Largo", cuya hoja tendrá carácter comercial, histórico y social. Aparecerá los miércoles.

PROVINCIA DE BUENOS AIRES - ADMINISTRACIÓN, TRABAJO Y CULTURA

LAS AGUAS DE LOMAS DE ZAMORA

DICTAMENES CONTRADICTORIOS

Necesidad de una investigación

Con motivo de la epidemia de tifoidea desarrollada en Lomas de Zamora, los dictámenes de las oficinas técnicas que han intervenido para establecer los focos de contaminación resultan tan contradictorios, que se hace necesario aclarar este grave asunto, pues no es concebible que se mantenga a una numerosa población en la zozobra de si las aguas que bebe son o no aptas para el consumo. Mientras el Departamento Nacional de Higiene sostiene la existencia del bacilo en uno de los pozos de Santa Catalina, la Asistencia Pública de Buenos Aires, la dirección de salubridad de la provincia y entendemos que el doctor Nelson también, no han encontrado el germen del tifus en ninguno de los siete pozos que surten de agua a Lomas, Temperley y Banfield.

La dirección de salubridad de la provincia, ante la sola manifestación del Instituto Bacteriológico Nacional, de que los pozos de Santa Catalina eran los contaminados, ordenó su inmediata clausura, como medida precaucional, no obstante que los análisis practicados en las oficinas de su dependencia no coincidían con aquélla, bien compenetrada de la suprema necesidad de posponer todas las emulaciones profesionales, ante el peligro de la salud pública amenazada.

Concurrentemente con esta decisión y a fin de combatir eficazmente la propaganda, puso a disposición de la Intendencia Municipal y médicos de Lomas de Zamora, cuanta vacuna antitífica fuera necesaria; instaló tres esterilizadores iguales a otro que había remitido la Asistencia Pública de Buenos Aires; envió una gran estufa de desinfección, con su personal completo, así como pulverizadores de bicloruro y vaporizadores de formol; se repartieron profusamente cartillas y carteles con instrucciones al vecindario, y por último, dispuso que se mantuviera listo para cualquier emergencia el tren sanitario que posee la repartición, compuesto de dos vagones de ferrocarril con instalaciones especiales y elementos de todas clases.

Si bien es cierto que la repartición provincial ha adoptado las medidas que en estos casos la ciencia aconseja, no por eso la situación de los vecindarios que deben beber el agua corriente de Lomas deja de ser poco tranquilizadora, ante los análisis contradictorios a que nos hemos referido; y de ahí la imperiosa necesidad de que se efectúen nuevos trabajos de investigación en común, entre las reparticiones nacionales y provinciales y que se encaminen los esfuerzos al esclarecimiento de la verdad científica, sin prejuicios y excesos de amor propio profesional, que esta vez deben dejarse de lado, ante la magnitud del asunto en debate; la vida y la tranquilidad de tres poblaciones, que deben estar por encima de toda otra consideración.

Como complemento de nuestras informaciones sobre este asunto, damos a continuación un extracto del dictamen elevado por el director del Instituto Bacteriológico de la dirección de salubridad de la provincia, doctor Fernando Malenchini, quien, en unión del subdirector, doctor Blomberg y del auxiliar técnico, doctor Arena y del director del laboratorio químico, doctor Mosna, se han dedicado exclusivamente durante los últimos días al esclarecimiento de la verdad sobre la existencia de los focos de infección.

Dice el doctor Malenchini que cuando el Departamento Nacional de Higiene comunicó el 9 del corriente a la dirección la presencia del bacilo tífico en el agua de los pozos llamados de Santa Catalina, que suministran parte de las aguas corrientes de Lomas de Zamora, nuestro instituto bacteriológico había llegado a resultados distintos, y la disminución de la epidemia era tan considerable, que ya había motivo para descartar en ese momento la difusión del tifus por el vehículo de las aguas corrientes. A pesar de esto, la dirección no titubeó en ordenar que se suspendiera inmediatamente la distribución de esas aguas, demostrando así del modo más evidente que tenía en cuenta lo que acaba de manifestarle el Departamento Nacional de Higiene. La dirección aceptó los hechos denunciados sin discutirlos.

Excluídos los pozos incriminados y eliminado el peligro, sin cesar naturalmente de seguir vigilando las aguas corrientes de Lomas de Zamora, volvimos a estudiar con calma y con prolijidad aún mayor las aguas de Santa Catalina, habiendo sido éste el único motivo de lo que se quiso llamar retardo del instituto en contestar. Sometimos esas aguas a nuevas investigaciones de orden bacteriológico y químico, entregando con este fin una parte de las muestras al jefe de la sección correspondiente, señor Luis Mosna.

Para comprobar si contenían el bacilo del tifus, empleamos los mismos métodos (Wilson-Ficker y Hoffmann) con precipitación química y de aglutinación que nos habían llevado pocos días antes a descubrir el mismo germen en el agua recogida, de la cañería de aguas corrientes de una casa particular, métodos que son los que empleamos en el instituto en estos últimos años, con resultados plenamente satisfactorios.

Fueron estudiadas todas las especies bacilares móviles que aislamos de los medios sólidos más preconizados, (Conradi-Drigalski, Endo, etc.), aún las que el sólo aspecto de sus colonias habría autorizado a descartar, y ninguna de ellas presentó uno solo de los caracteres que autorizara a considerarla como sospechosa de tifus.

El bacilo del colon, que investigamos con los métodos corrientes más preconizados, fué encontrado en el agua de los tres pozos (6, 7 y 8), más abundante en la del número 7, en menor cantidad en la del número 8, más escaso una vez en el número 6, cuando se sacó la muestra mientras el pozo estaba funcionando desde varios días (7 del corriente), más abundante cuando se recogió la última muestra, cinco días después de haberse suspendido su funcionamiento (15 del corriente).

El análisis cuantitativo de los microorganismos de las tres aguas arrojó datos que parecen estar en relación con las proporciones del bacilo del colon.

Las tres aguas son químicamente puras y podemos agregar que conservan aproximadamente los mismos caracteres que presentaron en varios análisis practicados en los años pasados por el mismo jefe de la sección cuarta.

De las aguas de Lomas nos resultó la más pobre en bacterios la de los pozos 1 y 2, situados en la casa de máquinas de la "usina" central. Las aguas de estos dos pozos contienen menor cantidad de "bacterium coli" que las de los pozos 3, 4 y 5, y las de Lomas en su totalidad una cantidad de "bacterium coli" menor que las de Santa Catalina.

En ninguno de los pozos de la "usina" de aguas corrientes hemos encontrado el bacilo del tifus. Este germen lo hemos comprobado únicamente, como ya lo manifestamos, en el agua de la cañería de agua corriente de una casa particular. Debemos agregar que este resultado lo obtuvimos cuando no sabíamos aún lo que nos fué comunicado sucesivamente, que en muchas casas de Lomas, cuando la empresa aplicó el medidor, se conectaron ilegalmente, por razones de economía, las cañerías de las aguas corrientes con las de los pozos particulares.

Pensando que la construcción de los pozos particulares es a menudo defectuosa, que su profundidad es variable y de todos modos siempre mucho menor que la de los pozos de empresas de aguas corrientes; que la distancia entre letrinas y pozos es en muchos casos mínima; pensando que en Lomas no existen cloacas y que el subsuelo, sembrado de sumideros, debe estar sumamente contaminado, como debe estar contaminada el agua de la primera napa, generalmente muy superficial, ¿quién se animaría a excluir, que esta conexión de cañerías de aguas corrientes y de aguas de pozos particulares y esta mezcla ilícita, puedan haber sido uno de los factores de la epidemia de tifus en Lomas?

Las investigaciones que se continúan podrán quizás darnos la clave de esta incógnita.

LAS PROXIMAS ELECCIONES

UBICACION DE MESAS

La junta electoral ha fijado la siguiente ubicación para las mesas de La Plata que funcionarán el próximo domingo:

Sección 1a.—Mesas 1 y 2, municipalidad, calle 12, 51 y 53; id 3 y 4, escuela núm. 10, diagonal 73 y 48; id 5 y 6, escuela núm. 3, calle 9, 47 y 48; id 7 y 8, escuela núm. 32, calle 12, 45 y 46; id 10, escuela técnica del hogar, calle 46 y 1; id 11 y 12, escuela técnica 37, calle 2, 44 y 45; id 13, censo ganadero, calle 53, 9 y 10.

Sección 2a.—Mesas 1 y 2, escuela núm. 66, calle 36, 118 y 119; id 3 y 4, escuela núm. 7, calle 121, 36 y 37; id 5 y 6, escuela núm. 29, calle 3, 43 y 44; id 7 y 8, escuela núm. 5, calle 38 esquina 1; id 9 y 10, registro civil, 1, 40 y 41; id 11 y 12, asilo San Vicente de Paúl, calle 43, 115 y 116.

Sección 3a.—Mesas 1 y 2, escuela núm. 11, calle 12, 67 y 68; id 3 y 4, escuela núm. 4, calle 12 y 60 (P. M. Paz); id 5 y 6, escuela núm. 13, diagonal 78, 4 y 5; id 7 y 8, escuela núm. 15, calle 4, 62 y 63; id 9 y 10, escuela núm. 65, calle 68, 7 y 8; id 11 y 12, escuela núm. 8, diagonal 74, 56 y 57; id 13 y 14, escuela núm. 45, calle 68 y 115; id 15 y 16, registro civil, calle 6, 60 y 61; id 17 y 18, escuela núm .2, calle 8, 57 y 58; id 19 y 20, consejo escolar, calle 8, 57 y 58; id 21 y 22, escuela de afásicos, calle 13 y 57; id 23, escuela núm. 58, calle 17, 70 y 71.

Sección 4a. (Ensenada)—Mesas 1 y 2, delegación municipal, Ensenada; id 3 y 4, escuela núm. 6, Perú 311 (Ensenada); id 5 y 6, escuela núm. 30, Italia 36 (Ensenada).

Berisso—Mesas 7 y 8, escuela número 52, Río de Janeiro (Berisso); id 9 y 10, escuela núm. 50, Hamburgo 4581 (Berisso).

Sección 5a. (Los Hornos)—Mesas 1 y 2, escuela núm. 21, calle 62, 39 y 40 (Los Hornos); id 3 y 4, escuela número 55, calle 61 y 28 (Los Hornos); id 5, juzgado de paz, calle 60 y 26 (Los Hornos).

Sección 6a.—Mesas 1 y 2, escuela núm. 31, calle 3, 27 y 28 (Tolosa); id 3, escuela núm. 19, diagonal 73 y 41 (La Loma); id 4, escuela núm. 17, Villa Elisa.

Sección 7a.—Mesas 1 y 2, escuela núm. 39, Melchor Romero; id 3, escuela núm. 26, Abasto.

EN EL CONCEJO DELIBERANTE DE LA PLATA

Exhibicionismo y política menuda

Como ocurre en todo cuerpo colegiado cuya composición depende de la acción política que desarrollan las agrupaciones, el concejo deliberante de La Plata está sirviendo de cátedra partidista, de algo así como la escuela primaria de la oratoria, o mejor aún, de presunta antesala de la legislatura.

La corporación municipal pierde un tiempo precioso todas las veces que se reune, porque en la discusión de cada asunto cree necesario dejar constancia del programa económico-social que orienta la acción del partido tal o cual, lo que lleva una o dos horas en cada caso. Como esta preparación debe ser revestida de todas las formas externas de los cuerpos legislativos, los ediles platenses se han dado cuenta de que deben tener un diario de sesiones y su complemento indispensable: un cuerpo de taquígrafos. ¿Qué esto demandará gastos y que los vecinos deberán pagar en forma de impuestos estos lujos de sus autoridades comunales? No habrá más remedio, so pena de que la posteridad, cuando vaya a investigar la historia edilicia de La Plata, se encuentre con que no están extensamente fundadas ciertas medidas de orden económico o higiénico adoptadas en el año en que vivimos.

El vecindario ha empezado a tomar el asunto como se merecía: por el lado ridículo, lo que es lamentable, después de tres lustros de acefalía comunal.

LA INDUSTRIA DE LA PIEDRA

"Meeting" en el Tandil

Tandil, marzo 18 — Como estaba anunciado, se efectuó hoy a las 2 de la tarde, un "meeting" organizado por la Unión Obrera de las Canteras, comisión de propietarios canteristas, Federación Obrera Ferroviaria, Sociedad de Obreros Panaderos y Repartidores y centro socialista, en favor de la industria de la piedra.

A la hora indicada partió la columna del Puente Azul, siguió por la calle General Rodríguez hasta Pinto; por ésta hasta 9 de Julio, y por ésta hasta San Martín, donde el secretario de la comisión de propaganda y miembro socialista del concejo deliberante, señor A. M. Farías, explicó el objeto del "meeting", y los propósitos que guiaban a la comisión para dirigirse a las autoridades nacionales en procura de obras para dar trabajo a numerosos desocupados y fomentar la industria canteril.

En el mismo sentido habló el diputado provincial J. P. Baliño.

La columna fué presidida por la policía y una banda de música. Se calcula en cuatrocientos el número de manifestantes.

A las 4 terminó el acto en el mayor orden.

En el tren nocturno salió una comisión para entrevistarse con el Ministro de Obras Públicas de la Nación y con el intendente de la capital federal, con objeto de pedirles que inicien trabajos de pavimentación con granito.

LA POLICIA EN EL DELTA

SUS DEFICIENCIAS

El servicio policial se efectúa en el Delta del Paraná por un cuerpo especial, llamado "gendarmería de Islas", cuya organización es apropiada a aquel medio tan distinto del resto de la provincia, tan característico.

Es indudable que la gendarmería de Islas no carece de competencia, disciplina y honestidad, porque a pesar del aislamiento de sus destacamentos y de las dificultades que presenta la fiscalización de las autoridades superiores de la policía, no se han denunciado hasta ahora abusos de ningún género.

Empero, es indudable también que está muy lejos de llenar cumplidamente los fines de su creación, porque carece de un elemento indispensable para poder ejercer una vigilancia eficaz en aquel vasto territorio. **el medio de movilidad.**

El jefe de policía debe prestar atención a esa grave deficiencia, que anula en gran parte los servicios policiales en las islas, especialmente en las secciones segunda y tercera, tan distantes de los pueblos de San Fernando y Tigre.

El medio de movilidad mencionado no puede ser otro que la lancha o canoa a motor, que equivale al caballo en tierra firme. El remo va no sólo es ineficaz sino indecoroso. Su equivalente en tierra sería el asno mañoso y mal aporado, que hoy se desdeña hasta por las policías de la altiplanicie jujeña.

Un concepto erróneo ha llevado a la jefatura a suprimir el servicio de las embarcaciones con motor en las islas del Delta, con lo cual ha quitado toda eficacia a la gendarmería, pues no le es posible trasladarse de un punto a otro cuando su presencia es necesaria, si no encuentra quien la remolque gratuitamente.

EN LOS MUNICIPIOS

Mataderos públicos en Bahía Blanca —Pedido al ministro de Obras Públicas

Bahía Blanca, marzo 18 — El intendente municipal se dirigió al ministro de Obras Públicas de la provincia comunicándole que el concejo deliberante desea que se sirva designar un ingeniero de dicho ministerio para que se traslade a esta ciudad y asesore a la comisión especial nombrada por dicho cuerpo con el objeto de estudiar la conveniencia de terminar las obras de los nuevos mataderos municipales, habilitándolos para el servicio público.

Sociedad de fomento Sáenz Peña—Renuncia del presidente

Sáenz Peña (San Martín), marzo 18 El señor Julio Dieguez ha presentado la renuncia indeclinable del cargo de presidente de la sociedad de fomento Unión Vecinal la cual no le fué aceptada en la sesión del domingo pasado, designándose una comisión para que le solicite que la retire.

La renuncia se funda en la imposibilidad de ocuparse debidamente de ese cargo, por sus ocupaciones privadas.

Pasos de piedra en Sáenz Peña—Petición al Ministerio de Obras Públicas

Sáenz Peña (San Martín), marzo 18 —Se espera con impaciencia la resolución del Ministerio de Obras Públicas de la provincia, en el pedido de piedra usada que ha hecho el vecindario, para continuar la construcción de pasos para peatones en las bocacalles.

Misión religiosa en Almeyra

Almeyra (Navarro), marzo 18—Ha llegado de la capital una misión religiosa de los misioneros del Inmaculado Corazón de María, padres Mauricio Villa y Antonino López, quienes desempeñarán su cometido en la capilla local hasta el 19 del corriente. Esta misión ha sido organizada por el cura párroco de Navarro, secundado por una comisión de señoritas y vecinos.

Los fieles acuden con tal motivo a la capilla de este pueblo.

En Dennehy—Incumplimiento de la ley de instrucción primaria

Dennehy (9 de Julio), marzo 18—Es necesario que el consejo escolar haga cumplir la ley de instrucción primaria obligatoria, pues son muchos los padres de familia en este pueblo que no envían sus hijos a la escuela.

Fiestas irlandesas en Bartolomé Mitre

Bartolomé Mitre, marzo 18—La colectividad irlandesa celebró la festividad de San Patricio con una ceremonia que ofició en el templo parroquial el padre Flaneri. Después, a las 10 a. m. la concurrencia se trasladó al Club Español, donde se hizo música. Por la noche, se dió un baile en los mismos salones, el cual resultó muy lucido por la animación que reinó hasta los últimos momentos.

La fábrica de energía eléctrica de Pehuajó

Pehuajó, marzo 18—En la fábrica de energía eléctrica se están introduciendo algunas mejoras, que es de esperar resultarán provechosas para el alumbrado público y privado de este pueblo.

Los motores que existen en esa fábrica serán sustituídos por otros a petróleo, para utilizar el producto de Comodoro Rivadavia.

Las ferias francas de La Plata

La intendencia municipal de La Plata presentará hoy al concejo deliberante un proyecto de reglamento para las ferias, por el que se establecen precios menores en un 20 por ciento a los de cotización en plaza para los artículos de primera necesidad, y se impone a los expendedores la obligación de evitar que los intermediarios acaparen la mayor parte de los artículos.

El propósito de la intendencia, bien intencionado, por cierto, debe ser secundado eficazmente por el cuerpo de inspectores, quienes deben vigilar el cumplimiento de la ordenanza y proceder con energía a los fines que ella se propone.

La selección de este personal, que está llamado a poner en práctica una reglamentación que beneficiará al vecindario, poniéndolo a cubierto de la explotación, debe hacerse de modo que reuna no sólo condiciones de honestidad, sino también de competencia, para evitar las infracciones.

Mientras el cuerpo de inspectores no actúe con una orientación especial y acertada, todo reglamento o disposición no surtirá efecto.

VARIAS NOTICIAS

El arroyo Sauce Chico—Utilización de sus aguas

Cuatreros (Villarino), marzo 18—Debido a la falta de fiscalización en la servidumbre de las aguas del arroyo Sauce Chico, desde Nueva Roma hasta su desembocadura en el mar, se originan frecuentemente disputas entre los chacareros de ambas orillas, y no se utilizan debidamente las aguas.

Escuela de parteras

A la escuela de parteras que funciona en La Plata, bajo la dirección del doctor Adolfo Gibert, han ingresado nueve alumnas sin dar examen, por tener certificados de sexto grado de las escuelas del Estado, y numerosas otras que han rendido el examen de ingreso.

Los canales de desagüe

El ministro de Obras Públicas doctor Arana ha iniciado una excursión de inspección por los canales de desagüe del Sur, en compañía del ingeniero consultor de ese departamento, señor Claps, y del director de hidráulica, ingeniero Marcet.

El señor Arana se propone regresar mañana.

Funeral civil en La Plata

En los primeros días del mes próximo se efectuará en La Plata un funeral civil en homenaje de Almafuerte, organizado por el Círculo de Periodistas de la provincia.

Se cuenta ya con el concurso de los señores Alejandro Carbó y Eduardo Holemberg, que hablarán sobre la personalidad de Almafuerte.

La guarnición militar de Bahía Blanca—Habilitación de cuarteles

Bahía Blanca, marzo 18—Ha llegado el capitán de ingenieros Galíndez, comisionado por el Ministro de Guerra para inspeccionar el antiguo edificio del hotel de inmigrantes, en el cual se pretende alojar la fuerza de infantería, que en breve será enviada como guarnición.

También realizó una visita al edificio recientemente construído con el objeto de destinarlo a mataderos municipales, y que no ha podido ser habilitado por falta de recursos. Este edificio también se trata de destinarlo a cuartel.

Dirección de salubridad

Se ha autorizado al idóneo José Duca, como propietario de una farmacia en Isla Maciel, para que la dirija por el término de un año.

—Se ha enviado suero anti-diftérico a los siguientes partidos: 20 ampollas a la intendencia de Lomas de Zamora; 30 al hospital de San Juan de Dios, de La Plata; 4 a la intendencia de Bolívar; 4 al doctor Centirión; 6 a la intendencia de San Martín, y 25 a Lanús.

El Ministro de Marina en Mar del Plata—Excursión por el puerto y la Rambla.

Mar del Plata (General Pueyrredón), marzo 18—El Ministro de Marina, ingeniero Federico Alvarez de Toledo, realizó hoy por la mañana, una visita de inspección a las obras del puerto en construcción.

En esa visita fué acompañado por el ministro de Francia, señor Enrique Jullemier, diputado José Luis Cantilo, subprefecto Juan Carlos Barla y por los señores Carlos Casado, Juan Ocampo, José Antonio Aguirre, Juan Caubois, Pedro Seré y José Martí.

Luego se trasladó a la Rambla, que visitó detenidamente, y se detuvo en el "Acuarium".

El ministro ha recibido las mejores impresiones en su excursión por las obras portuarias y el paseo.

CRONICA SOCIAL

(Información de La Plata)

EN EL BOSQUE—En este paseo se congregó ayer por la tarde un numeroso grupo de familias de nuestra sociedad, con motivo de ser día de moda.

La banda de policía, que dirige el maestro Pedro Ruta, ejecutó un selecto programa musical.

En el desfile recordamos haber visto a las señoras y señoritas de:

López Merino, Molina Carranza, Pera Echagüe, Victorica, Ramírez, Lecot, Ortiz de Rozas, Barrios, Ves Lozada, Gnecco, Sarrat, Ublos, Correa Bustos, Visconti, Guido Lavalle, Suárez Correa, Lascano, Freyer Spangenberg, Isla, Garla, Cortina, Verdaguer, Jiménez, Bermejo, Chaves, Goyenechea, del Campillo, Villamayor, Lockart, Jiménez, Núñez Monasterio, della Croce, Molla Villanueva, Tolosa, Vieyra Belén, Rezával, Díaz Bavio, Goenaga, Rossetti, de la Fuente, Abascal, Kelly, Roldán, Romay, Lugones, Aguilar, Kiernan, Nápoli, Milani, Alexander, Storni, Semper, Cía, Soria, Cometto, Plot, Bourdet, Sarrias, Benítez, García Vieyra, Caminos, Arévalo, Johanneton, Quiroga, Susini, Sandoval, Herrera, Portela, Ceppi, Whitte, Lilledal, Badi, Sánchez Viamonte, Alemán, Ratti, Squirru, Martínez Graells y otras.

INAUGURACION DE UN ALTAR—Se efectuó ayer en la capilla San Benjamín, en Los Hornos, la inauguración del altar donado por el vecindario. Dió lugar esta ceremonia a una lucida reunión. El presbítero Rafael Cobo Montilla hizo uso de la palabra.

Estuvieron presentes numerosas familias de nuestra sociedad, invitadas a presenciar el acto.

PLAZA MORENO—A esta plaza concurrirá esta noche la banda de policía, que ejecutará trozos de ópera.

VIAJEROS—Regresaron de su establecimiento de campo en Bolívar, donde permanecieron una larga temporada, el señor Fernando Cantero y su señora Adelina Iribarne.

ENFERMOS—Se ha notado una leve mejoría en el estado de salud del señor León S. Canevali.

—Mejor, la señora Mercedes A. de Carrizo.

NECROLOGIA—Dió lugar a una elocuente demostración de pesar el sepelio de los restos de la señorita María Esther Thougnon Islas, fallecida anteayer en esta ciudad, después de una penosa enfermedad.

EDUCACION

La escuela número 13 de Baradero—Su probable clausura

Baradero, marzo 18—Por pedido de la inspección se trata de clausurar la escuela número 13, ubicada en el barrio denominado El Bajo, entre la fábrica de glucosa, el embarcadero y el molino harinero, y que funciona con la inscripción reglamentaria.

Esta clausura se haría efectiva a pesar de la oposición del consejo y del vecindario, que consideran imprescindible dicha escuela.

Las escuelas primarias de Morón—Supresión de un grado

Morón, marzo 18—Ha causado desagradable impresión en el vecindario, la perjudicial medida de la dirección general de escuelas, de suprimir el sexto grado en las escuelas locales, por motivos de economía.

Reparación de edificios

La dirección general ha aceptado propuestas para obras de reparaciones a efectuarse en los locales ocupados por las escuelas 8 de Mar Chiquita, 1 de General La Madrid, 8 de Morón, 1 de Florencio Varela, 16 de Azul, 3 de Suipacha y 27 de Azul.

Escuela nocturna para mujeres

El viernes próximo se inaugurará en la escuela número 6 de La Plata el curso de taquigrafía del profesor Orlando Menvielle.

Estas clases se dictarán los lunes y viernes, de 1.30 a 9 p. m.

Las alumnas que deseen inscribirse, pueden hacerlo desde ahora.

La instrucción primaria en Avellaneda—Necesidad de donar útiles y libros.

Villa Angélica (Avellaneda), marzo 18—Muchos padres de niños que concurren a la escuela con matrículas gratis, se hallan imposibilitados de costear a sus hijos los libros y útiles necesarios.

Las asociaciones de fomento educacional que existen en el partido tendrían en este caso una ocasión muy propicia para cumplir los fines que persiguen.

Conferencia educacional en la Mosca

Villa Angélica (Avellaneda), marzo 18—En las calles Paraná y Echenagucía, en La Mosca, se efectuó el domingo una conferencia auspiciada por la biblioteca popular Juan Bautista Alberdi. Hablaron los señores José F. García y Natal Barbieri, sobre la personalidad de Florentino Ameghino y sus teorías.

MOVIMIENTO POLITICO

Partido Unitario

El comité central de esta agrupación nos ha proporcionado la siguiente información:

Mañana, a las 8.30 p. m., realizará en la plaza San Martín, de La Plata, la proclamación pública de los candidatos a diputados que sostendrá en los comicios del 25.

La proclamación será precedida de seis conferencias simultáneas, que se efectuarán en parajes adyacentes a la plaza, a las 8 p. m., de acuerdo con el siguiente programa:

En 7 y 49, hablarán los señores Carlos J. Roland y candidato a diputado Diógenes Marcelo Damianovich; en 7 y 47, los señores Enrique G. Chanourdie y candidato Carlos A. Bianchi; en 7 y 55, los candidatos Rodolfo Sardá y Vicente J. Reisse; en 50 y 6, los candidatos Alejandro Schóo (hijo), y doctor Alberto Campos Otamendi; en 51 y 7, los candidatos Nicolás E. Rodríguez y doctor Teodoro Granel, y en 53 y 7, el doctor Jorge A. Areco y candidato Rafael M. Bertomeu. Concentrados los oyentes en la plaza antes citada, hará la proclamación el presidente del partido, señor Juan A. Mendoza Zelis; a quien seguirán en el uso de la palabra los señores Arístides Damianovich y Carlos A. Bianchi.

Asistirán delegaciones de los comités de Avellaneda, Lanús, Quilmes, Bernal, Banfield, Lomas de Zamora, Adrogué, Burzaco, Magdalena, Florencio Varela, San Vicente, Esteban Echeverría, Cañuelas, Brandsen y Lobos; los convencionales con su presidente señor J. Santucho y una delegación de la junta ejecutiva, compuesta por el presidente y vice, señores Mendoza Zelis y Luis G. Scheiner, y vocales Tomás Guerrero y doctor Manuel A. Cichero.

Unión Cívica Radical

Carmen de Areco, marzo 18 — El partido Radical, en asamblea general, proclamó hoy la siguiente comisión:

Presidente, señor Tomás Geoghegan; vicepresidentes, señores Eduardo Dowling y Ambrosio J. Gioja; tesorero, señor Martín Ramírez; protesorero, señor Tomás Ryle; secretario general, señor Alfredo N. Gioja; secretarios, señores Horacio Lajó, José Allen y Aquiles Camarota (hijo). Delegados a la convención seccional, señores Tomás Geoghegan, Ambrosio J. Gioja y Martín Gillén.

Se dirigió un telegrama al presidente del comité provincial, solicitando por su intermedio al Presidente de la República, la intervención nacional en la provincia.

Partido Socialista

En el curso de la presente semana se realizarán las siguientes conferencias:

El martes, en Piñeiro (Avellaneda), hablarán los diputados Francisco Cúneo y Domingo Besasso; en Pehuajó el diputado Román Rodríguez de Vicente; en Lincoln, a las 9 p. m., diputado J. Oddone y A. de Arrieta, y en Banfield, a las 9 p. m. diputado Adolfo Dickman y candidato José M. Lemos.

El miércoles, en Ensenada, plaza La Merced, hablarán los diputados Cúneo, Baliño y De Tomaso, efectuándose después una manifestación hasta el local del centro (Río de la Plata 37); en Trenque Lauquen, a las 9 p. m., diputado De Vicente; en Adrogué, a las 9 p. m., diputado A. Dickmann y J. M. Lemos; en Chivilcoy, a las 9 p. m., diputado Jacinto Oddone y Agustín de Arrieta.

El jueves, en 25 de Mayo, a las 9 p. m. hablarán el diputado nacional Nicolás Repetto y José L. Pena; en Bragado a las 9 p. m. diputado Jacinto Oddone y Agustín de Arrieta; en Nueve de Julio, a las 9 p. m., diputado Ramón Rodríguez de Vicente.

Partido Conservador

Villa Angélica (Avellaneda), marzo 18 — Mañana se inaugurará en la calle Pavón y camino adoquinado a La Plata el comité conservador de Villa Aurora.

Hablarán en ese acto varias personas, y llegará una delegación del comité de Avellaneda.

Partido Constitucional

Carmen de Areco, marzo 18 — En representación del partido Constitucional llegó el señor Pedro Tilly, para organizar la propaganda para las elecciones del 25 del corriente.

TRIBUNALES

Asuntos civiles

El juez doctor Sánchez Elía ha declarado mal denegados los recursos de apelación interpuestos en el juicio seguido por A. Franchirri Ibarra, iniciado en el juzgado de paz de la sección primera de La Plata.

CRONICA POLICIAL

EN CAPITAN SARMIENTO

Brutal atropello contra una niña

Capitán Sarmiento (Bartolomé Mitre), marzo 18 — Profunda indignación ha causado un salvaje delito cometido en una niña de nueve años llamada Francisca Marquida, por un hombre enfermo.

Este delito ha quedado impune, pues el presunto autor goza de libertad.

La niña se encuentra en curación en el hospital Muñiz, de la capital federal.

Se impone la intervención del juez del crimen y de la jefatura de policía, con el fin de esclarecer este hecho, en el cual se cree que se ha procedido con parcialidad.

La niña, en varias ruedas de detenidos, siempre acusaba al mismo hombre: esto, agregado a declaraciones de vecinos del lugar del hecho y de la enfermedad del presunto autor, demuestran que la justicia ha procedido con ligereza.

RIÑA SANGRIENTA EN GENERAL VIAMONTE

Muerte de uno de los contendientes

Anteanoche, a las 7.10, frente a la estación San Emilio, jurisdicción de General Viamonte, por resentimientos anteriores se tomaron en pelea Pedro Cuffini y Feliciano Silva, armados con revólver y cuchillo, respectivamente. Resultó el primero con heridas en la capalda, en el pecho y dos en el vientre, a consecuencia de las cuales falleció momentos después.

Silva resultó herido de tres balazos, uno en la mano derecha, otro en el muslo del mismo lado y un tercero que le atravesó la ingle. Su estado es muy grave.

La policía instruye el sumario de práctica.

HOMICIDIO EN EL DELTA

Tigre (Las Conchas), marzo 18—Por cuestiones de intereses, un peón del isleño Víctor Casterán, vecino del arroyo Espera, le dió muerte hoy a golpes de machete. Consumado el hecho pretendió también ultimar a una hijastra de la víctima, de nombre Rosalía, la que pudo salvarse, arrojándose al arroyo.

El victimario fué detenido por unos vecinos y entregado luego a la policía.

Accidentes en La Plata y Campana

A las 6.30 p. m. de anteayer, en circunstancias en que Plácido Santuchi, vecino de Las Talas, jurisdicción de La Plata, pretendía sacar una yegua de una quinta, el animal le aplicó una coz en el pecho produciéndole una muerte instantánea.

—Abel Langirotti, que iba a caballo por el pueblo de Campana, debido a haber rodado el animal sufrió la fractura de la tibia derecha. Fué trasladado a la capital federal para su asistencia.

Niño ahogado en González Chavez

Anteayer, a las 4 p. m., en el campo de Pedro Malacortto, situado en el cuartel 5.º de González Chaves, el niño de tres años de edad Pedro Manuel Prado, cayó dentro de un estanque australiano y pereció ahogado.

El cadáver fué entregado a sus padres.

Accidente ferroviario en Junín

En Pueblo Nuevo, jurisdicción de Junín, anteayer, a las 5.10 p. m., en un paso a nivel del ferrocarril al Pacífico existente en la calle Rivadavia, Rafael Plaza, que intentaba cruzarlo, fué embestido por una locomotora que efectuaba maniobras. Sufrió heridas graves que originaron su muerte momentos después.

Robos frecuentes en Goyena — Escasez de policía

Goyena (General Saavedra), marzo 18 — Frecuentes robos y raterías se cometen como consecuencia de la falta de vigilancia, pues los damnificados, en la mayoría de las veces, se abstienen de dar cuenta a la policía, que está representada por un solo agente, que ningún servicio práctico puede prestar a la población.

Es necesario que el jefe de policía dote al destacamento de dos agentes más, para que el servicio de vigilancia sea eficaz y en armonía con las necesidades de este laborioso vecindario.

Leyes infringidas — El juego y el descanso dominical en Passo

Passo (Pehuajó), marzo 18 — Se sabe que funcionan aquí varios "garitos", que cotidianamente cambian de ubicación, con el objeto de burlar la acción de la policía. El subcomisario Corvalán trata de sorprender a los jugadores.

Es necesario que la policía haga cumplir estrictamente la ley de descanso dominical, pues varias casas de comercio la infringen, con perjuicio de los demás comerciantes.

Falsificación de una marca de cigarrillos — Detención del autor en Pehuajó.

Pehuajó, marzo 18 — Ha sido detenido en una casa de dudosa moralidad, Emilio Gargiono, por vender cigarrillos de una marca falsificada.

La policía ha procedido en unión del señor Zapiola, inspector de impuestos internos, y del señor Eduardo García Martínez, representante de la fábrica damnificada.

PROVINCIA DE SANTA FE—INFORMACION GENERAL

LOS SUCESOS DE FIRMAT

ACTO DE PROTESTA

Resultancias del sumario policial

Santa Fe, marzo 18 — En el local del cinematógrafo Esperancino, ubicado en el bulevar Gálvez, se efectuó una asamblea de protesta por los sucesos de Firmat.

Pronunciaron discursos varios oradores, los que se expresaron en términos sumamente violentos.

Habló después el doctor Raúl Villarroel, a cuyo pedido la asamblea declaró que protestaba contra la policía, por negar el permiso para realizar la manifestación pública contra los diarios que falseaban la verdad de los hechos y contra el gobierno, por no arbitrar los medios para conjurar la crisis.

Hubo otros discursos, los que fueron oídos por muy pocas personas, porque se había iniciado el desbande de los concurrentes, en su mayoría curiosos.

Rosario, marzo 18 — En el local de la alcaidía policial, se hallan algunos individuos detenidos por orden del juez de instrucción, doctor Jiménez Melo, con motivo de los sucesos de Firmat. Dicho magistrado regresó anoche.

Tengo informes de fuente autorizada, que confirman en un todo la información que trasmití oportunamente a LA PRENSA, respecto a los antecedentes y circunstancias que mediaron en el suceso. Según las constancias del sumario, la policía fué agredida por los agitadores, en forma tal, que obligó a los empleados a defenderse.

Con fecha 28 de febrero último, cuatro individuos solicitaron permiso a la policía de Firmat, para realizar una manifestación en la cual se ocuparían de cuestiones de índole obrera. La petición fué pasada a la jefatura, la que no accedió al pedido, debido a que las personas que firmaban la solicitud eran desconocidas completamente en el departamento.

Aparte de esto, la jefatura de General López no concedió el permiso solicitado, porque quince días antes se habían producido desórdenes en varios distritos, donde se efectuaron reuniones de esa índole.

El 7 de marzo, la policía de Firmat recibió la comunicación respectiva, y el 10 notificó a tres de los firmantes de la petición, la resolución negativa.

La notificación se hizo en forma, en el local del juzgado de paz. No obstante ello, al día siguiente, que era domingo, a la hora de la llegada del tren que iba de Rosario, la estación se llenó de gente. En el mismo convoy llegaron los agitadores y se formó entonces una manifestación, que siguió hasta la plaza. Allí se pretendió formar una tribuna, por lo que el comisario general, señor Vizzi, se acercó y les hizo presente a los dirigentes que no tenían permiso para reunirse.

El agitador Barros, viendo que algunos se retiraban, les gritó que se quedaran. Esto dió motivo a que Vizzi ordenara la prisión de Barros. Fué ese el preciso momento en que Barros y otros de sus compañeros sacaron revólveres e hicieron fuego contra Vizzi y los demás empleados. Se produjo entonces un nutrido tiroteo. Vizzi escapó milagrosamente, no así dos agentes y un oficial, que fueron heridos.

El agitador Mena, fué herido en la frente, y cayó muerto en una de las calles laterales a la plaza. Barros, también cayó en la calle, herido de un balazo en la espalda, pero parece comprobado que cargó y descargó dos veces su revólver. Falleció veinte minutos después en la farmacia del pueblo.

Cabe agregar que una mínima parte de los manifestantes eran desocupados, pues casi todos eran colonos de las inmediaciones.

Ha prestado declaración gran número de personas, las que, salvo raras excepciones, demuestran que la agresión partió de los agitadores.

EL PROBLEMA DE LA GARRAPATA

Objeciones al proyecto del gobierno nacional

NOTA DE LA S. RURAL DE ROSARIO

El presidente y secretario de la Sociedad Rural de Rosario, doctores J. Leguizamón y Mario Casas, respectivamente, han dirigido una extensa nota al Ministro de Agricultura de la Nación, contestando la invitación que les hiciera ésto, ... la que se les requería opinión sobre el proyecto formulado por la comisión especial de hacendados, para activar la lucha contra la garrapata.

En la nota en cuestión se expresa que la comisión directiva de la Sociedad Rural, convocada a una sesión especial y extraordinaria, resolvió secundar gustosa los esfuerzos contra el parásito, y que en todo tiempo la institución agropecuaria procuró armonizar los intereses generales de la ganadería argentina con los de la región donde actúa, sin herir ni menoscabar las de otras zonas del país, menos favorecidas, con las que la ligan vínculos comunes, tendientes todos a un solo fin, que es el desarrollo progresivo de una de nuestras fuentes principales de riqueza nacional.

Se hace un estudio retrospectivo de la forma cómo la Sociedad Rural de la provincia de Santa Fe ha coadyuvado a la acción del gobierno nacional, y a renglón seguido, estudiando el plan de profilaxia general y sistemático para la extinción de la garrapata, manifiestan los firmantes que la comisión directiva ha llegado a conclusiones que difieren en varios puntos con el proyecto presentado al Ministro de Agricultura por la comisión especial.

Presenta al respecto otro que considera más simplificado y que a juicio de la Sociedad Rural se ajusta mejor al ambiente de nuestra ganadería, la que exije la destrucción paulatina de la garrapata, sin lesionar valiosos intereses y grandes capitales invertidos.

El proyecto de la Sociedad Rural, en sus líneas generales, es el siguiente:

Artículo 1.o — El territorio de la República se dividirá en cuatro zonas, a saber:

A) — Zona inmune.
B) — Zona intermedia.
C) — Zona intermedia en preparación.
D) — Zona infectada.

Las zonas intermedia e intermedia en preparación, serán consideradas como verdaderas zonas de extinción, siendo obligatorio en ellas combatir al parásito.

Artículo 2.o — Se incorporará a la zona inmune la parte de la intermedia, que a juicio de la dirección de ganadería se encuentre en condiciones.

Artículo 3.o — En la zona intermedia, se aplicarán las disposiciones reglamentarias actualmente en vigor para ella.

Artículo 4.o—Cada vez que se incorpore a la zona intermedia parte de la infectada, esta incorporación se hará denominándola zona intermedia en preparación. Durante un tiempo prudencial, se permitirá en ésta, la circulación de ganado procedente de establecimientos limpios y semilimpios dentro de la misma y con destino a la infectada, pero para las zonas intermedia propiamente e inmune, únicamente en las condiciones que fija el actual reglamento.

Artículo 4.o — Este artículo quedaría suprimido.

Artículo 5.o — Cuando la dirección de ganadería considere llegado el momento de incorporar definitivamente la zona intermedia en preparación, a la zona intermedia, se formará otra zona en preparación de la parte lindera de la infectada, siempre que las circunstancias e índole de la región lo permitiese.

Artículo 6.o — Este artículo quedaría suprimido, proponiendo esta comisión directiva otro en cambio, cuyo texto sería el siguiente:

Para la creación de zonas intermedias en preparación e incorporación a la intermedia, una vez en condiciones, no es necesario que linden con las actuales de la misma índole, la razón es porque pueden existir regiones en medio de la zona infectada que merecen ser protegidas.

Artículo 7.o — Quedaría suprimido.

Artículo 8.o — En la zona infectada se aplicarán las disposiciones reglamentarias del artículo 53 actualmente en vigor para esta zona.

Artículo 9.o — El Ministerio de Agricultura determinará el número y ubicación de los bañaderos oficiales en los límites de las zonas intermedia con la infectada, como asimismo, de los que se ubicarán dentro de estas zonas; entendiéndose que no se debe hacer incorporaciones a las dos zonas intermedias, sin antes haberse librado al servicio público los bañaderos de las líneas divisorias.

SITUACION DE LAS COMISIONES DE FOMENTO

De acuerdo con lo que establece la ley de patentes de Santa Fe, el gobierno de la provincia debe entregar a cada comisión de fomento el cinco por ciento de lo recaudado en su respectiva jurisdicción por concepto de contribución directa; pero la ley no se cumple, y esta es la hora en que el gobierno tiene así contraída una considerable deuda.

Muchas son las protestas que el incumplimiento de esa obligación ocasiona, y esta vez, según parece, su exteriorización se hará sentir en la Cámara de Diputados. Se anuncia, en efecto, que uno de los miembros de ese cuerpo interpelará al Poder Ejecutivo en una de las próximas sesiones, a propósito de la omisión en que de tiempo atrás viene incurriendo. Es de desear que la nueva reclamación no caiga en el olvido como todas las anteriores, y que tenga la virtud de aportar a las comisiones de fomento los fondos que legítimamente les pertenecen.

Sólo así podrá regularizarse en la provincia de Santa Fe la vida comunal y el desenvolvimiento progresivo de los centros rurales. Privando a las comisiones de fomento de lo que por concepto de contribución les corresponde, no les quedan otros recursos que los que puedan proporcionarse mediante algunos impuestos locales, que resultan exiguos para proveer a las necesidades colectivas que deben aquéllas atender. Vialidad, alumbrado público y otros tantos servicios indispensables, son problemas que en todos los centros urge resolver, y que no obstante están siendo postergados, debido a la carencia de recursos. De esa suerte las comisiones de fomento, aún sin estar supeditadas al gobierno provincial, no constituyen más que un remedo de régimen comunal, desde que en la práctica se hallan imposibilitadas de realizar obra eficiente.

Por otra parte, el gobierno de Santa Fe no puede excusar su falta de pago en ninguna consideración atendible. Se trata de dineros que ya ha percibido y que en manera alguna debía distraer, puesto que desde antes de recibirlos ya tenían un destino fijado por la ley.

Todo esto lo han dicho ya y lo han repetido hasta el cansancio los interesados en que el Poder Ejecutivo lo tenga presente, pues es él precisamente quien más debe saberlo. Sin embargo, hasta ahora no ha escuchado tan justa reclamación, y ahí están por ello numerosas localidades de la provincia sin los recursos que necesitan. Queda, en todo, la esperanza de que la intervención legislativa, si se produce, dé mejor resultado que el que han obtenido las insistentes demandas de los vecindarios y de las mismas comisiones de fomento.

LEGISLATURA

El mensaje del gobernador

Rosario, marzo 18—Los ministros de Gobierno y Hacienda, doctores Valdez y Araya, no vinieron anoche a ésta, como acostumbran hacerlo semanalmente. Ello se debe a que se hallan atareados en la preparación del mensaje que el gobernador leerá al inaugurarse el período legislativo.

AGROPECUARIAS

Instrucciones a los agricultores

Santa Fe, marzo 18 — La sección agronómica, distribuyó instrucciones entre los agricultores, horticultores y fruteros, sobre la remisión de sus productos, consignados a la municipalidad de ésa.

INSTRUCCION PUBLICA

Escuela sin aguas corrientes

Santa Fe, marzo 18—Algunos padres de familia se quejan de que la escuela Beleno carece de aguas corrientes y de obras de salubridad, lo que constituye un peligro para la salud de los niños.

Separación de un profesor

Santa Fe, marzo 18 — El contador Ramón V. Quijano, recientemente separado de la cátedra que dictaba en la escuela de Comercio, después de haberse dedicado a la tarea docente durante 14 años, publicará el martes una carta dirigida al gobernador, en la que le hará notar la injusticia de que ha sido víctima.

Academia Provincial de Lenguas Vivas

Rosario, marzo 18 — En la academia provincial de Lenguas Vivas, se efectuó esta tarde la entrega de los diplomas de francés a los maestros egresados últimamente.

El ministro doctor Araya, que prometió asistir al acto, se excusó.

MOVIMIENTO POLITICO

Partido Demócrata Progresista

Rosario, marzo 18 — En la esquina del bulevar Oroño y Salta, se realizó esta tarde una conferencia organizada por el comité demócrata Esteban Echeverría.

Hicieron uso de la palabra varios afiliados al partido.

Conferencia política

Rosario, marzo 18 — En la plaza López, se efectuó esta noche la conferencia organizada por el centro Félix Frías, perteneciente a la Unión Democrática Cristiana.

EN LA CAPITAL

LAS TARIFAS FERROVIARIAS

Santa Fe, marzo 18—El doctor Néstor de Iriondo, recibió comunicaciones de ésa, en las que se le hace saber que el Ministro de Obras Públicas resolverá satisfactoriamente el asunto relacionado con las tarifas para el trasporte de leña, cuya disminución gestionan los obrajeros.

También recibió un telegrama del doctor Montes de Oca, representante del ferrocarril Provincial de Santa Fe, en el que le anticipa que espera que esta empresa accederá al pedido de rebaja de las tarifas.

EL DIA SOCIAL

Santa Fe, marzo 18—Se concertó el enlace de la señorita Elisa Pérez Vocos con el señor Guillermo Porral.

—El martes se oficiarán funerales en todas las iglesias por el doctor Pedro Lucas Funes.

—En el local de la sociedad Rural, se realizó una fiesta de beneficencia con el concurso del club Hípico.

Los jinetes realizaron saltos con obstáculos, juego de roseta, doma de potros, etc.

Por la noche, en el mismo local, hubo "diner concert", bazar y otros atractivos.

NOTICIAS DE POLICIA

Descontento entre los agentes de policía

Santa Fe, marzo 18 — Aumenta el malestar entre el personal inferior de la policía, por la demora en el pago de los sueldos.

Se ha producido ya un amago de huelga en los vigilantes de la comisaría 5a.

DIVERSAS INFORMACIONES

Homenaje a Almafuerte

Santa Fe, marzo 18—Se constituyó la comisión pro homenaje a Almafuerte, la que designó miembros honorarios al doctor Francisco A. Barroetaveña y a los directores de los establecimientos de enseñanza secundaria.

Dicha comisión gestionará del concejo deliberante que se dé el nombre de Almafuerte a otra calle más importante que la sin nombre, y arbitrará recursos para costear una placa, que colocará en dicha calle, y una corona que mandará depositar sobre su tumba.

También pedirá a los diarios locales que abran suscripciones con tal fin.

Club de regatas

Santa Fe, marzo 18—En el club de regatas se efectuó la distribución de premios a los socios ganadores en los concursos náuticos realizados el 4 de febrero último en esta ciudad.

ROSARIO

TEMORES DE ALTERACION DEL ORDEN

Acuartelamiento de la policía

Rosario, marzo 18 — Esta madrugada fueron acuarteladas todas las fuerzas de policía, reconcentrándolas en el palacio de la jefatura.

Parece que las autoridades temen un movimiento revolucionario.

Rosario, marzo 18 — Confirmo mi telegrama anterior relacionado con el acuartelamiento de las fuerzas de policía, por existir el temor de que se produzca un movimiento revolucionario. Desde algunos días atrás circulaban rumores a ese respecto, a los que no se dió mayor crédito.

Ayer a media noche el jefe político, señor Noriega, que se hallaba en el teatro Politeama, recibió un dato relacionado con el asunto, y como medida precaucional, concentró las tropas en el palacio de policía. Estas permanecieron allí hasta las 5 a. m. de hoy, sin que se produjera novedad.

Parece que se ha querido desvirtuar los verdaderos motivos de esa alarma, en el sentido de que se temía una sublevación en el cuerpo de bomberos, a causa de haberse pedido la renuncia a varios oficiales. Esta versión carece en absoluto de fundamento y tan es así, que esta madrugada, cuando concurrí a la policía, todos los soldados del cuerpo de bomberos se hallaban en el cuartel armados, a la espera de órdenes de la jefatura.

Sólo se ha pedido la renuncia al capitán González, por razones especiales de disciplina, y ello no podía en modo alguno motivar la actitud que se pretendía atribuir a los soldados.

Que algún temor ha tenido la jefatura política, es indudable, desde que en distintos puntos de la ciudad, patrullas del escuadrón de seguridad recorrían las calles y vigilaban a los transeuntes.

En resumen, se trata de una alarma infundada, pues datos positivos alejan la posibilidad de cualquier movimiento. Hoy reina calma absoluta.

MERCADO DE ABASTO

Necesidad de su construcción

Rosario, marzo 18—Hasta la fecha, la intendencia municipal no ha resuelto nada en lo que se refiere a la licitación para construir el mercado de abasto en los terrenos municipales, situados en la esquina de las calles General Mitre y Pasco.

Dicha licitación se efectuó el 12 del corriente, por tercera vez, y sólo se presentó una propuesta, la que fijó el precio en globo.

En la forma como la municipalidad quiere hacer esa obra, las dificultades tienen que presentarse indefectiblemente. La situación económica de la comuna, debería incitar a las autoridades municipales a realizar obras más prácticas en lugar de hacer una en la forma proyectada, que necesariamente tiene que ser costosa.

SEMILLAS PARA LOS AGRICULTORES

Rosario, marzo 18 — La Bolsa de Comercio se ha dirigido al Ministro de Agricultura de la Nación, para manifestarle que ha visto con agrado la comisión que ha designado para que, dentro de sus atribuciones, proceda a la compra y reparto de semillas a los agricultores necesitados.

Al mismo tiempo, pone en conocimiento del ministro que la Cámara Sindical se propone facilitar a la comisión mencionada todos aquellos elementos que están a su alcance, inclusive los locales, para establecer sus oficinas.

Aprovecha la oportunidad para hacer llegar a conocimiento del ministro la satisfacción general que la resolución de los poderes públicos ha producido en los centros agrícolas y comerciales de estas regiones.

Por su parte, la comisión de referencia ha enviado una nota al mismo ministro, en la que acusa recibo del decreto y del nombramiento de la misma.

Dice la comisión que dichos cargos han sido aceptados con legítima complacencia, y que confía poder llenar cumplidamente la misión encomendada, en cuyo desempeño no omitirá sacrificio alguno.

Por último, le hace saber la forma cómo se ha constituído.

Dicha comisión se reunirá mañana, a fin de tratar los asuntos relacionados con su cometido.

EL DIA SOCIAL

Rosario, marzo 18—En el cementerio de San Salvador, fueron inhumados hoy los restos del señor Samuel Rosselli, fallecido ayer. Al acto concurrieron numerosas personas, con lo que se evidenció de las simpatías de que gozaba el extinto.

—El 20 del mes en curso, se realizará el "Día del kilo", instituído por la Sociedad de Damas de Caridad que preside la señora Mercedes Virasoro de Vila.

NOTICIAS DE POLICIA

El comisario de Arequito

Rosario, marzo 18—Ha sido traído de Arequito el comisario Cabrera, quien días pasados hirió de gravedad, en defensa propia, a una persona.

El juez resolverá sobre este asunto, el martes próximo.

Detención de un estafador

Rosario, marzo 18 — Ha salido para San Juan el subcomisario de investigaciones señor Arancibia, quien va con objeto de traer a un individuo acusado de una estafa de más de 100.000 pesos.

La persona de referencia hacía compras de haciendas a crédito y luego las vendía a menor precio en ésa y en otros puntos, pagando una parte y firmando documentos por el resto.

Cuando colmó la medida y comprendió que sería denunciado, trató de huir, pero fué detenido en San Juan.

EN LOS DEPARTAMENTOS

CASEROS

Trabajo para los desocupados — Luz eléctrica — Viajeros — Fallecimiento.

San José de la Esquina, marzo 18—Por iniciativa del señor Miguel Castellanos se reunen fondos para dar trabajo a los desocupados en la fabricación de ladrillos, en cuya tarea se ocuparán cien hombres.

—Se inauguró la fábrica de luz eléctrica de los señores Grevet Hermanos.

—Se ausentaron definitivamente para Cosquín, la señora Lucía R. Cárcamo y su familia.

—Falleció repentinamente en Mendoza, la señora Zelinda G. Svisciani, dama vinculada a familias de ... y que gozaba de simpatías.

SOCIEDADES Y CIRCULOS

LIGA POPULAR CONTRA EL ALCOHOLISMO—Mañana, a las 9 de la noche, realizará asamblea de delegados en el local de la calle Jujuy 223, para tratar la reforma de los estatutos y proceder a la renovación de la comisión administrativa.

ASOCIACION FOMENTO DEL OESTE—En honor de sus socios realizará una velada cinematográfica pasado mañana, a las 8.30 de la noche, en el cinematógrafo Jockey Club, situado en la calle Córdoba 3967.

Se desarrollará un variado e interesante programa.

CIRCULOS DE OBREROS — La comisión de acción popular efectuará esta noche a las 8.30, en la plaza del Congreso, conferencias sociales. Harán uso de la palabra los señores Ernesto Ruggeri, Samuel W. Medrano y el presbítero Dionisio R. Napal.

YOUNG MEN DANCING—La fiesta que realizó ayer por la tarde en los salones de la calle Viamonte 666, alcanzó el mejor éxito, por la numerosa y selecta concurrencia que asistió.

BIBLIOGRAFIA

GEOGRAFIA DE AMERICA Y DE LA REPUBLICA ARGENTINA — El doctor Juan G. Beltrán, que ejerce el profesorado desde hace más de veinte años, y es autor de varias obras didácticas, acaba de publicar otros dos textos de enseñanza, que tratan, uno de la geografía de América en general, y otro de la República Argentina, en particular.

En los últimos años, el concepto de lo que debe ser la enseñanza de la geografía y los métodos han variado considerablemente.

No se trata ya de recargar la memoria del alumno con cifras y nombres, extremando el detalle, sino de enseñar además de lo que se llama geografía física de cada país o región, sus costumbres, producciones, civilización, actividades industriales, económicas e intelectuales, su posición en el orden internacional y sus relaciones con el país donde se realiza el aprendizaje en cuestión.

A estas nuevas normas se ajustan las obras del doctor Beltrán, a que nos referimos, las que cuentan con un considerable número de mapas, vistas y diagramas que facilitan la retención de lo explicado en el texto y son de gran valor educativo.

La parte económica está tratada con detenimiento, sobre la base de las últimas estadísticas e informaciones publicadas en los países americanos.

NOTICIAS UNIVERSITARIAS

Facultad de Medicina

CLINICA GINECOLOGICA

El doctor Carlos Alberto Castaño iniciará su curso complementario de ginecología el martes 20 del corriente a las 10 a. m. en la sala 10 del hospital de Clínicas y lo continuará dictando los días martes, jueves y sábado a la misma hora. Versará sobre: "Estudio fisiológico y clínico de la pubertad".

Facultad de Filosofía y Letras

CONFERENCIA DEL DOCTOR RIVAROLA

Como lo hemos anunciado, hoy se iniciarán los cursos del corriente año, en la Facultad de Filosofía y Letras.

Con tal motivo, a las 6 de la tarde se realizará un solemne acto académico, al cual han sido invitados los académicos y profesores de la casa y los decanos de las diversas Facultades.

El decano y profesor de ética y metafísica, doctor Rodolfo Rivarola, dará una conferencia, a la hora citada, sobre "La actualidad política y los estudios filosóficos".

ASOCIACIONES Y GREMIOS

ASOCIACION DE MARTILLEROS PUBLICOS—Esta noche, a las 8.30, realizará asamblea general extraordinaria en su local social, Cerrito 36, para considerar la siguiente orden del día. Informe sobre la marcha de la sociedad; reforma de estatutos; asuntos varios; integración de comisiones.

CENTRO UNION DEPENDIENTES DE ALMACEN — En el local Sáenz Peña 244 se reunieron ayer numerosos dependientes de almacén, con objeto de fundar una institución gremial.

Se resolvió a ese efecto, constituir una sociedad denominada Centro Unión Dependientes de Almacén, el cual tendrá por objeto el socorro y ayuda mutua entre los asociados; crear una bolsa de trabajo; instalar una biblioteca y fundar una revista órgano de la institución.

En la asamblea se nombró una comisión especial a fin de que redacte los estatutos y organice los trabajos conducentes a la definitiva constitución del centro.

OBSERVACIONES METEOROLOGICAS

MAL TIEMPO

Instalación especial de LA PRENSA

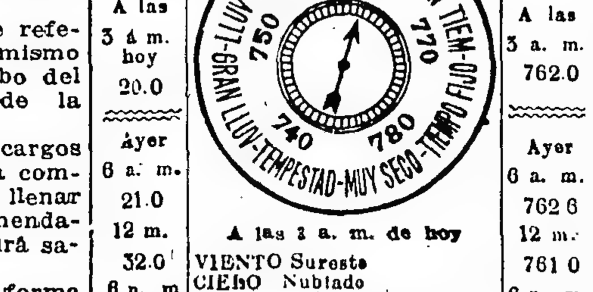

Termómetro		Barómetro	
A las 3 a. m. hoy	20.0	A las 3 a. m.	762.0
Ayer 6 a. m.	21.0	Ayer 6 a. m.	762.6
12 m.	32.0	12 m.	761.0
6 p. m.	27.6	6 p. m.	761.0
12 p. m.	20.0	12 p. m.	761.6

A las 3 a. m. de hoy

VIENTO	Sureste	
CIELO	Nublado	
SOL	Sale:	5.40 a. m.
	Se pone:	5.50 p. m.
LUNA	Sale:	1.25 a. m.
	Se pone.	3.29 p. m.

El día de ayer resultó pesado, por la humedad excesiva que había en el ambiente y el ascenso en la temperatura. Al atardecer se observaron negros nubarrones, hacia el S. y las indicaciones de los aparatos eran variables.

El mal tiempo esperado se declaró a las 7.30 de la noche, en que empezó a llover despacio, con viento SE. Pocos minutos después cesó la lluvia para caer más tarde con mayor fuerza y por intervalos.

Dirección del viento: NNO., N., NNE., NE., ENE., E. y ESE., con una velocidad media de 6 kilómetros por hora. A las 12 de la noche soplaba viento SE.

Humedad: 85.

Temperatura el día 18 del año anterior: máxima, 27 grados; mínima, 16.

Universidad Nacional de La Plata—Observatorio astronómico — Datos de las 7 a. m. de ayer — Presión atmosférica a cero grado y al nivel del mar 764.36 mm.; temperatura 20.3; humedad relativa 91 o|o.; tensión del vapor de agua 16.03 mm.; viento, dirección N.; velocidad por hora 10 kilómetros.

—Datos de las 2 p. m. — Presión atmosférica a cero grado y al nivel del mar 762.95 mm.; temperatura 25.7; mínima (a las 6.40 a. m.) 17.4; máxima de anteayer (a las 2.10 p. m.) 27.3; humedad relativa 65 o|o.; tensión del vapor de agua 16.15 mm.; viento, dirección N.; velocidad por hora 9 kilómetros.

Informes de la oficina meteorológica argentina — Ha llovido en: Ushuaia 9, Beazley 2, San Luis 1, Tambo Nuevo 13, Morse 1, Olavarría 4, Villafañe 3, Colón 1, Arenales 2, Bahía Blanca 1, Bajo Hondo 3, Rancagua 11, Pergamino 1 mm.

SINOPSIS DEL TIEMPO

Datos de la oficina meteorológica nacional sobre el estado del tiempo hasta anoche a las 8:

Reina tiempo nublado en varios puntos de Buenos Aires y de las provincias del Centro y Noroeste; han caído lluvias en el Sudeste de Buenos Aires, en Córdoba, San Luis y en el Norte de Salta. En el resto de la República reina tiempo claro y bueno.

Prevalecen vientos del Este (SE. a NE), excepto en Chubut, donde la dirección es del Oeste.

La temperatura ha bajado en las regiones del Centro y ha subido en las demás partes. En casi todas está sobre la normal esta noche, siendo el exceso más pronunciado en las regiones del Sur.

La presión atmosférica ha subido un poco en Buenos Aires, y en las provincias cetnrales. En el resto del país ha habido poco cambio.

Pronóstico — Lluvias aisladas en el Norte de Buenos Aires, y en las provincias del Este, Centro y Noroeste. Tiempo bueno con descenso de temperatura en el Sur.

AJEDREZ

Problemas en cuatro jugadas

Solución a los problemas publicados últimamente en esta sección:

Al primero: T 7 A D

Si negras A x T, 2, T 2 A D, negras P x T, 3, A 5 C D, negras cualquiera y 4 mate.

Al segundo: C 8 T R

Si negras A 2 R, 2, T x P, negras R x T, 3, D 4 D +, negras R x D y 4 C 3 A mate.

Publicamos dos nuevos problemas de mate en cuatro jugadas:

Negras 10 piezas

Blancas 10 piezas

Juegan las blancas y dan mate en cuatro jugadas

Negras 10 piezas

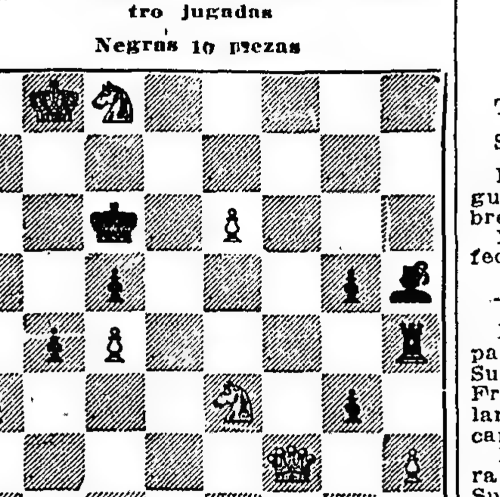

Blancas 7 piezas

Juegan las blancas y dan mate en cuatro jugadas

FERROCARRILES

Rebajas en los pasajes

Con motivo de las próximas fiestas de semana santa, las empresas de ferrocarriles han resuelto expender boletos especiales de ida y vuelta al precio de un boleto de ida más 50 por ciento entre todas las estaciones de sus líneas.

Estos boletos se expenderán desde el 1.o de abril hasta el 7 del mismo, válidos para regresar entre el 11 y el 14 de dicho mes, según la línea.

CENTROS SOCIALES

LA TOSCA—Juntamente con la sociedad Juventud del Día, realizará una fiesta el 31 del corriente, en el salón Augusteo, de la sociedad Unione Operai Italiani, Sarmiento 1374.

En dicha fiesta, cuyo programa lo forman números de concierto y baile, serán entregados los premios a las máscaras que más se distinguieron en los bailes de carnaval.

BRISAS NOCTURNAS—Con este título se ha fundado una sociedad recreativa y de instrucción, cuya comisión directiva quedó constituída en la siguiente forma:

Presidente, Máximo Maceira; vicepresidente, Modesto Barciros; secretario, Marcelino Lastra; prosecretario, José Alvarez; tesorero, David Lastra; protesorero, Arturo Maceira; director del cuadro filodramático, Juan Núñez; 6 vocales y 2 revisores de cuentas.

Tiene instalada la secretaría en la calle Tacuarí 1144.

LOS REBELDES—Prepara una función teatral y baile para la noche del 7 del mes próximo, en los salones de la sociedad Giuseppe Garibaldi.

Dicha fiesta será en honor del cuadro filodramático del mismo, el que representará el drama en tres actos "Los muertos".

AFICIONADOS DEL NORTE—Bajo esta denominación se ha fundado un centro humorístico y recreativo, con la siguiente comisión directiva:

Presidente, Marcelo Tejada; vicepresidente, Ernesto Moglia; secretario, Carlos Alvarez; prosecretario, Juan Minen; tesorero, Francisco Rosatto; protesorero, Armando Biduino; revisores de cuentas, Elía Minen y A. Bandevelde; director acróbata, Eduardo Minen; comisario general, Andrés Díaz; primer comisario de fila, Juan Spinelli. Hay seis vocales.

La secretaría funciona en la calle Arenales 1840.

CLAMOR — Activa los preparativos para la velada que realizará el 14 del mes próximo, en los salones de la sociedad Lago di Como, Cangallo 1756.

LOS CHIRIPITIFLAUTICOS—En el local de la sociedad Giuseppe Garibaldi, Sarmiento 2419, efectuará una función y baile el 24 del corriente, a las 9 de la noche, en celebración de su 14° aniversario social.

LA RUSTICANA — El primero del mes próximo realizará un "picnic" en las playas de San Isidro, con motivo de cumplirse el 16° aniversario de su fundación.

GLORIAS A JORGE NEWBERY—Organiza un concierto y baile familiar para el 14 del mes próximo, en el local de la Sociedad Italiana, de Belgrano, Moldes 2159.

BRISAS DEL PLATA—El 25 del actual, por la tarde, realizará un baile en los salones de la sociedad Colonia Italiana, Paraná 555.

CULTO CATOLICO

San José de Flores — San Telmo — Cuarenta horas

Con motivo de la festividad de San José, en la basílica San José de Flores se oficiará hoy a las 7 una misa de comunión general para los congregantes de la asociación de ese nombre y para los devotos del Santo; a las 10, misa solemne con sermón. Por la tarde, a las 4.30, rezo del rosario, mes de San José, visita a los siete altares para ganar las indulgencias concedidas y bendición solemne con el Sacramento.

Los fieles, que, confesados y comulgados, visitaren la basílica en este día, ganarán una indulgencia plenaria con motivo de la agregación de dicho templo a la basílica de San Pedro en Roma.

—En la iglesia parroquial San Telmo, hoy, a las 7, habrá misa de comunión para la Hermandad de San José. Por la noche, a las 7.45, exposición del Sacramento, rosario, letanías cantadas, ejercicio del día, cantos y bendición.

—Cuarenta horas — San José, Humberto I 1340.

INFORMACIONES UTILES

CALENDARIO

Calendario gregoriano — Marzo 19— Festividad católica — San José, esposo de Nuestra Señora.
Id ortodoxo — Marzo 6.
Id israelita — 25 de adar de 567.
Id mahometano — 25 de djoumada de 1335.

ZOOLOGICAS

Los conejos si encuentran agua la beben, pero si no la tienen a su alcance pueden pasarse sin ella, pues les es suficiente el agua contenida en el jugo de las verduras que comen.

—La carne de los gansos criados en su condición natural, o sea cerca de estanques posee sabor fuerte de animal salvaje. Para evitar eso, por lo menos un mes antes de sacrificarlos hay que tenerlos en seco, con bebederas donde no puedan chapalear.

A los patos silvestres no se consigue con este régimen aumentarles su valor como pieza de la cocina.

—La llamada enfermedad de la "pepita" en las gallinas no existe; si las gallinas están enfermas será por otra causa, la punta de la lengua en las gallinas es siempre de aspecto córneo; cortar esa punta creyéndola "pepita" es una crueldad, a veces peligrosa, pues la gallina muere.

—El león es de la familia de los felinos y por lo tanto un gato; nada tiene que ver con los perros. Estos son de la misma familia de los lobos, zorros y chacales.

FECHAS HISTORICAS

20 de marzo

1814 — Batalla del Membrillar—El grueso del ejército chileno a las órdenes del general O'Higgins, derrota completamente al ejército español mandado por el general Gainza, en los campos del Membrillar.

En esta batalla tomó parte una división de argentinos, al mando del mayor Las Heras.

1848 — Asesinato de Varela — Es asesinado en la ciudad de Montevideo, el doctor Florencio Varela.

El doctor Varela redactaba en aquella ciudad "El Comercio del Plata". (Véase la biografía de Florencio Varela en la fecha 23 de febrero).

1861 — Terremotos en Mendoza—La ciudad de Mendoza es sacudida por un terrible terremoto, a las 9 1|2 de la noche.

La mayor parte de las casas se desploman y perecen en sus ruinas 10.000 almas.

Sigue al cataclismo un gran incendio y una inundación en todo el radio de la ciudad.

BOLETIN DEL DIA

Trasporte de la correspondencia

Se distribuirá correspondencia:

Hoy, de Europa y Brasil, en el Araguaya, con fechas hasta el 19 de febrero.

El 20, de Europa, en el Indiana, con fechas hasta el 20 de febrero.

—Se despachará correspondencia:

El 22, a las 2 p. m., en el Araguaya, para Brasil, España, Portugal, Rusia, Suiza, Grecia, Egipto, Italia, Canarias, Francia, Gran Bretaña, Bélgica, Holanda y países escandinavos (sin alcance).

El 23, a las 9 a. m., en el Italie, para Senegal, Francia, Gran Bretaña, Suiza, Bélgica, España y Portugal (sin alcance).

Ferias francas

Mañana funcionarán las ferias francas de las calles Iriarte y Vieytes, Serrano y Honduras, Córdoba y Callao, Castro Barros y Quito, Ecuador y Mansilla, avenida del Tejar y Monroe, Méndez de Andés y Fray Cayetano.

BOLSA, BANCA Y COMERCIO

RESUMEN DE LA SEMANA

Los proyectos financieros que se atribuyen al gobierno, así como la situación política internacional y la económica, tanto interna como del extranjero, han mantenido a nuestra plaza durante la última semana en un ambiente de completa expectativa.

El movimiento de embarques agrícolas, frutos y demás productos ha sido más activo, anotándose ligero aumento en el nuevo tonelaje de ultramar entrado a los puertos argentinos.

Con cereales los negocios mantuvieron importancia, y se han realizado a precios firmes con alza en los del trigo y maíz.

En lanas, lo mismo que la semana precedente, se notó mercado favorable; tampoco hubo modificaciones en otros renglones del Mercado Central de Frutos.

Por el contrario, demeroró la plaza de haciendas, debido a que fué abundante la entrada de vacunos y lanares.

A causa de las menores ofertas de libranzas sobre Inglaterra, Francia, Alemania, España y Estados Unidos, en los respectivos tipos de cambios hubo ligera flojedad, traducida en leves descensos; sobre Italia, al contrario, se cotizó con firmeza y nueva alza.

En descuentos el movimiento ha sido escaso y se mantuvo sin cambio la tasa del interés.

Menos desfavorable resultó el producto de los ferrocarriles en las cuatro principales empresas, si bien en tres acusó disminución de 55.600 libras esterlinas; en la otra aumentó 11.000 libras esterlinas.

Las existencias en metálico de la Caja de Conversión aumentaron pesos oro sellado 937.32, a un total de pesos oro sellado 316.844.270.72, quedando así un saldo por depósitos locales de pesos oro sellado 261.589.897 y otro en las legaciones, de pesos 55.254.373.62 oro sellado.

El haber monetario hoy es de pesos 1.013.118.847.23 moneda legal, durante la semana aumentó pesos 2.130.28 moneda legal.

Comparado con el de la penúltima semana, el movimiento con valores en la Bolsa durante la semana terminada, arrojó estas disminuciones: pesos 748.200 sobre cédulas hipotecarias y pesos 443.650 en fondos públicos, o sea, un total de 1.181.850 pesos menos, realizados en títulos oficiales. De sociedades anónimas se negociaron 10.625 acciones también menos y de Bancos, por el contrario, el movimiento aumentó en 482 acciones.

Los valores cotizados alcanzaron a 34, quedando 7 con baja, 12 con alza, y 15 sin cambio.

Corresponde anotar que entre los precios afectados, figuraron, si bien en forma leve los de casi todas las cédulas, quizás por el anuncio de que será aumentada la emisión de la última serie.

VALOR DE LA PROPIEDAD

BRAVO BARROS y Cía.

Casa Chile 516 a 524, con edificio antiguo de dos plantas, en terreno de 20.30 metros por 15.15, con superficie de 307.54 metros cuadrados, en pesos 30.200, que equivale a $ 98.20 el m. c. Comprador, señor Luis Ruzzo.

Casa Ecuador 1536, entre Arenales y Beruti, edificio antiguo de una planta, en terreno de 6.79 metros de frente por 28.47 de fondo en un costado y 26.50 en el otro, con superficie de 186.59 metros cuadrados, en $ 18.000, que equivale a $ 96.46 el metro cuadrado. Comprador, señor Francisco Pastoriza Freire.

Casa Uriarte 2130 con frente también a Darragueira 2143, con edificio moderno de dos plantas y subsuelo, en terreno de 27.98 metros de frente a Uriarte, 27.71 en su otro frente a Darragueira, 12.13 en un costado y 16.72 en el otro; con superficie de 401.66 metros cuadrados; en $ 47.200, que equivale a $ 117.50 el metro cuadrado. Comprador, señor Julio C. Villafañe.

Casa avenida Rivera 1641, entre Bompland y Fitz Roy, con edificio antiguo de una planta, su terreno es de 8.66 metros de frente por 50 de fondo, con superficie de 433 metros cuadrados, en $ 12.000, que equivale a pesos 27.71 el metro cuadrado. Comprador, señor Jerónimo Giudici.

Casa Patagones 2930, entre Monteagudo y Zavaleta, con edificio antiguo en buen estado de una planta en terreno de 6.92 metros de frente por 30.31 de fondo, con superficie de 209.74 metros cuadrados, en $ 9.800, que equivale a $ 46.72 el metro cuadrado. Comprador, señor Pedro Irigoyen.

Terreno con construcciones, calle Río de Janeiro 492, entre San Eduardo y Pasaje Escribano, compuesto de 8.66 metros de frente por 52.24 en un costado, 42.60 en el otro, en cuyo punto existe un martillo en contra de 1.65 metros por 2.83, hasta dar con el contrafrente que mide 7.02 metros; con superficie de 403.53 metros cuadrados, en $ 6.994.78, que equivale a $ 17.33 el metro cuadrado. Comprador, señor Edelmiro L. Solari.

Casa Fraga 419 y 423, entre Jorge Newbery y Maure, con edificio moderno de dos plantas, en terreno de 9 metros de frente por 27.04 de fondo en un costado, 24.91 en el otro y 9.25 en el contrafrente; con superficie de 227.02 metros cuadrados, en $ 27.800, que equivale a $ 117.30 el metro cuadrado. Comprador, señor Horacio Vidal.

Casa en Belgrano, calle Zavalía número 2172, con frente también a O'Higgins, con edificio moderno de dos plantas, en terreno de 10.83 metros de frente a Zavalía, 8.66 en su otro frente a O'Higgins, 20.90 en un costado y 36.50 en otro; con superficie de metros cuadrados 287.56, en $ 18.700, que equivale a $ 65.02 el metro cuadrado. Comprador, señor Enrique Desbat.

Dos casas en Lanús, calles Nicanor Basavilbaso esquina Las Piedras, con edificio antiguo de una planta, compuestas en conjunto de 8.10 metros de frente a Basavilbaso, 43.43 en otro frente a Las Piedras 40.68 en un costado y 7.83 en otro; con superficie de 329.25 metros cuadrados, en $ 4.100, que equivale a $ 12.45 el metro cuadrado. Comprador, señor Enrique Díaz Guijarro.

Casa en Talleres, Coronel Bedoya 119, entre Azara y Manuel Castro, con edificio moderno de una planta, en terreno de 8.66 metros de frente por 29.14 de fondo; con superficie de 252.25 metros cuadrados, en $ 3.000, que equivale a $ 11.88 el metro cuadrado. Comprador, señor Avelino Sisto.

Campos en la provincia de Salta, en el departamento de Rosario de la Frontera; tres fracciones en la siguiente forma:

Campos conocidos por Los Colorados, El Ojito y El Perejil, situados a 12 kilómetros de las estaciones Yatasto y Rosario de la Frontera, del F. C. C. N. lindando con Alejandro Ortiz, Atilio Lanzi, herederos de Nucos, Juan Mónico, Francisca G. de Arias y el río Horcones o Rosario; compuesto de una superficie de 9.379 hectáreas, 9 áreas y 33 centiáreas, en la suma de pesos 34.400, que equivale a $ 3.66 la hectárea.

Fracción conocida por El Guaschaje, situado a 15 kilómetros de las estaciones Yatasto y Rosario de la Frontera, del F. C. C. N.; lindando con Antonio Cornejo, Martín Miguel Güemes, Ricardo Isasmendi, Néstor Patrón Costas, herederos de Federico Puch, B. Azurmendi, Benjamín López, Leonardo Dobric y Luis Beltrán; compuesto de una superficie de 5.106 hectáreas, 11 áreas y 79 centiáreas en la suma de $ 24.425, que equivale a pesos 4.70 la hectárea.

Fracción conocida por Cámara, situada a 20 kilómetros de las estaciones Yatasto y Rosario de la Frontera, del F. C. C. N.; lindando con Bernardino Azurmendi, herederos de Puch, Ricardo Isasmendi y Néstor Patrón Costas; con una superficie de 1.919 hectáreas, 66 áreas y 42 centiáreas, en la suma de $ 7.050, que equivale a $ 3.66 la hectárea.

Estas fracciones han sido adquiridas por la señora Emilia Puch de Caballero.

Estas ventas ascienden a la suma de pesos 243.709.78.

V. S. LOBATO y Cía.

Casa en Lanús, calle Liniers 4114, entre Patricios y Santo Domingo, de 9 metros de frente por 25.98 de fondo; superficie, 233.82 metros cuadrados, en $ 15.500; promedio, $ 66.31 el metro cuadrado. Venta por orden judicial. Comprador, señor Hugo Navarro, en comisión.

Casa en Talleres, calle San Martín 2855, entre Carlos Glade y Pastor Ferreyra, de 8.66 metros de frente por 47.01 de fondo; superficie 407.10 metros cuadrados, en $ 4.800; promedio, $ 11.80 el metro cuadrado. Venta por orden judicial. Comprador, señor Emilio J. Descalzi, en comisión.

PERALTA MARTINEZ Y SERNA

Terreno calle Cabrera esquina a la de Godoy Cruz, con frentes al NE. y SE., midiendo 12.70 metros de sobre Cabrera, 25.98 sobre Godoy Cruz, 23.87 en el lado NO. y 7.41 en el del SO.; superficie, 247.83 metros cuadrados en $ 4.730, o sea a razón de $ 19.15 el metro cuadrado. Compradora, señora Adalgisa M. de Costa.

Campo en el territorio nacional del Neuquén, 16.719 hectáreas, 69 áreas, 96 centiáreas y 82 decímetros cuadrados, en la sección B de la zona andina; formado por los lotes pastoriles números 115, 117, 118, 119, 120, 121, 122, 123 124 y 125, vendido en $ 60.500, o sea a razón de $ 3.62 la hectárea. Comprador, señor Gastón Rambeaud.

CARLOS OLMI

Quinta Villa Thea, en Vicente López, calle San Antonio 1260, con una superficie de 2.316 metros cuadrados. Base, $ 30.000, en 55.500, al contado, sale el m. c. a $ 24. Compradores, señores Julio Fevre e hijos.

JUAN A. RUA

Casa Centenera 205, de 8 metros por 15, sala y 3 piezas; base, $ 4.100, en $ 6.500. Comprador, José Rey Suárez.

Casa en Flores, Helguera 341, mide 8.66 metros por 19 moderna, 2 salas, comedor, 2 piezas, en $ 11.400. Comprador, señor José Catarcio.

DOMINGO MAROTTA

Casa 24 de Noviembre 1966, 9 por 50 varas de fondo, en $ 10.500. Comprador, Pedro Gandola.

Casa Rioja 2008 al 10, mide 8 varas de frente por 20 de fondo, en $ 10.800. Comprador Calixto Gaustria.

Casa Chiclana 3124|26, mide 8.66 metros de frente por 25.98 de fondo, vendida por orden judicial, en $ 8.000. Comprador, Simón Galen.

ARTURO DEMARCO

Judicial, propiedad Carrasco 427, en pesos 5.500. Comprador, Angel Scampini.

Judicial, propiedad calle Guevara 301, en $ 8.900. Comprador, Antonio Saliva.

Judicial, propiedad Ramón L. Falcón 3825, en $ 15.600. Comprador Marcelino Bordoy.

FRANCISCO ABALO

Judicial, casa Darragueira 2176 y 80, con base de $ 5.666.66, en $ 8.600. Comprador, señor Pedro S. Giudici.

Casa en Talleres, F. C. S., calle Pueyrredón, en $ 3.000. Comprador, señor Eugenio Schmalbein.

Terreno Bermúdez y San Julián, a $ 2.15 la v. c. Comprador, señor Domingo S. García.

SAUL Z. HERRERA

En Flores, casa Vírgenes 2220 entre Caracas y Gavilán, de 8.66 metros por 24, en $ 5.500. Comprador, señor Jorge Humberto Barattola.

En Vélez Sársfield, terreno calle Canalejas entre Esperanza y San Nicolás, de 10 varas por 50; lote 7, manzana X, a razón de $ 3.20 la v. c.; importa, $ 1.600. Comprador, señor Jorge Keen.

Propiedad Lerma 252, entre Alvarez y Lavalleja, de 10 varas de frente 12 de contrafrente y 58 de fondo, o sean 640 v. c., en $ 10.000. Comprador, señor Juan Cao.

Casa Holmberg 1226, entre Charlone y Alvarez Thomas, de 10 por 31 varas, en $ 6.300. Comprador, señor José Ventura.

V. P. CACURI

Casa en Caballito, calle Thompson 847, entre Directorio y Zuviría, edificio moderno, en $ 13.125. Comprador, señor Lucas Babarovich.

Terreno en Flores, calle Méndez de Andés entre Granaderos y Gavilán, de 8.30 por 16 metros, con adoquinado pagado, en $ 1.650, al contado. Comprador, Pedro Arena.

Casa en Flores, calle Méndez de Andés 2180, entre Gavilán y Granaderos, en $ 4.500, al contado. Comprador, señor B. Rochi.

MARIANO SALABERT

Dos lotes de terreno en Villa Urquiza, calle Abalos entre Mendoza y Olazábal, de 10 por 47 metros, a pesos 4.10. Comprador, señor Alfredo Deferrari.

JOSE BALOCCHIO

Esquina de negocio, calle Leones y Otero, en $ 13.500. Comprador, señor José Maruchelli.

Casa calle Medina 721, de 10 por 35 varas, edificio de 3 piezas, en $ 3.390. Compradora, señorita Rosa Aveldaño.

C. NARVAJA BENITEZ

Casita Perdriel 647, con base de pesos 2.500, en 3.508.

PODESTA, SERODINO y Cía.

Palacio calle Santa Fe 3240 al 3250, con frente también a la calle Güemes 3365, entre Coronel Díaz y Bulnes, con una superficie de 6.212.29 varas cuadradas, en $ 130.100 oro, o sean pesos moneda nacional 295.678.27, lo que equivale a $ 47.60 la v. c. Comprador, señor Adolfo C. Zuberbühler.

Propiedad calle Bartolomé Mitre

NUESTRO FOLLETIN

Tras las puertas cerradas, pág. 16

3710, 12, 14 16 y 18, entre Salguero y Suipacha, 18 varas de frente por 40 de fondo, o sean 720 varas cuadradas, en $ 80.000. Comprador, señor Luis Ragallo.

JERONIMO M. GONZALEZ

Casa Rincón 1249, con edificación de 7 habitaciones, en terreno de 7.54 metros por 53, en $ 15.000, sale a razón de $ 37.50 el m. c. Comprador señor Antonio Pota.

ADOLFO BULLRICH y Cía.

Judicial, dos casas, un local para taller y un terreno esquina, en un lote, en La Plata, con frente a las calles 71 y 5 cuyo terreno mide en conjunto 900 metros cuadrados, en $ 22.600. Comprador, señor Avelino Sisto, en comisión.

VENTA DE HACIENDAS

MANUEL CASTELLAR e hijos

Efectuaron en Azul, el 15 del corriente, su remate bimensual de haciendas, con el siguiente resultado:

Novillos mestizos Durham de 3 1|2 y 4 años, gordos, de $ 157 a 180; id id de 3 y 1|2 años, según clase y estado, de 115 a 126; id id de 2 y 1|2 años, buena clase, de 106 a 127; id id de 2 y 1|2 años, según clase y estado, de 84 a 100; id id de 1 y 1|2 a 2 años, de 60 a 74; id id de 1 año, desecho, de 45 a 58; vacas mestizas, gordas de 116 a 144; id id carne gorda, de 103 a 111; id id de invernada, de 81 a 102; id id desecho, de 66 a 71; vaquillonas mestizas Durham, de 2 y 1|2 años, según clase, de 81 a 90; id id de 1 y 1|2 años, buena clase, de 60 a 73; id id de 1 y 1|2 años, delgadas, de 45 a 54; vacas y terneros mestizos Durham, buena clase lo que pisa, de 70 a 72; id id delgadas, de 43 a 49; id id desecho, de 30 a 41; capones mestizos Lincoln, 4 dientes, buen estado, invernada, de 14 a 15.75; id id según estado, de 11.60 a 13; id id desecho, a 9.80; ovejas mestizas Lincoln, gordas, de 15.80 a 18; id id de vientre, buena clase de 17.50 a 18.30; id id según clase y estado, de 14 a 15; id id delgadas, de 11 a 13.50; id id desecho, de 8.65 a 10.50; borregos, de 8.45 a 10.30; id id delgados, de 5.35 a 7.80; carneros Lincoln, a campo, de 25 a 70.

Total de esta venta, $ 197.216.

A. R. NAVARRO y Cía.

Efectuaron su 165o. remate feria en Pergamino, F. C. C. A. obteniendo los siguientes precios:

Vacas gordas, de $ 115 a 138; id de invernada, de 87.50 a 101.50, según clase y estado; torunos invernada, a 147; bueyes matadero, a 168; vacas al corte, de 52.50 a 59, según clase y estado; vacas al corte, invernada, criollas, de 34.50 a 45, lo que pisa campo; novillos de 2 y 1|2 y 3 años, de 121 a 140, según clase y estado; id de 1 y 1|2 y 2 años, de 80 a 108.50, según clase y estado; terneros, de 57 a 77.50, según clase y estado; vaquillonas, de 50 a 76.50, según clase y estado; toritos a campo, de 135 a 236; ovejas consumo, de 11 a 11.50; borregos de invernada, a $ 8; yeguas mestizas, Percheronas, chúcaras, a 110; id mestizas, de tiro liviano, chúcaras, de 66 a 80; potrillos y potrancas, de 45 a 82.50, según clase.

Total de esta venta, $ 319.878.45.

CARDONER Y SARRACINO

Resultado obtenido en su 114o. remate feria efectuado en Lobos el 11 del corriente:

Novillos de 3 a 3 y 1|2 años, de pesos 136 a 152; id de 2 a 3 años, de 98 a 130; novillos de 1 a 2 años, de 48 a 90; vacas gordas, especiales, de 160 a 175; vacas gordas, de 108 a 132; id carne gorda y para invernada, de 54 a 101; bueyes gordos de 140 a 167; vaquillonas de 2 a 2 y 1|2 años, de 86 a 93; vaquillonas de 1 a 2 años, de 43 a 81; vacas con cría, lo que pisa, de 40 a 69.

Importe total de las ventas, pesos 163.486.

ADOLFO BULLRICH y Cía.

Realizaron el viernes 16 su 100. remate feria de haciendas generales en Necochea, obteniendo los siguientes precios:

Novillos de 3 años, a $ 152; id de 2 y 1|2 y 3 años, a 126, 120 117 y 113.50; id de 2 y 1|2 años, a 85; id de 1 y 1|2 años, a 67; novillitos de año, a 56; vaquillonas de 2 y 1|2 años, a 96 y 88.50; id de 2 años, a 84 y 77; vaquillonas de 1 y 1|2 años, a 72, 66 y 64.50; vacas gordas, a 137, 123, 122, 119, 118, 115 y 106; vacas al corte, a 90, 70.50, 65, 80, 67, 66, 62 61, 56 y 42.50; vacunos al corte, lo que pisa, a 56 y 51.50; torunos, a 135.

Total de la venta, $ 59.076.

—Los mismos realizaron la venta de reproductores en el patio de su casa central, el martes 13 con el siguiente resultado:

43 carneros Lincoln, a campo, procedentes de La Pinta, obteniendo desde $ 50 a 32; 2 padrillos Percherones, puros por cruza, a 300 y 280; 1 padrillo Hackney, en 185.

El miércoles 14, 15 carneros Lincoln, importados por los señores F. Ward y Son, obteniendo desde $ 610 a 180; promedio $ 256.

El jueves 15, 24 carneros Lincoln, importados por el señor Joseph Shepherd, obteniendo desde $ 260 a 125; 2 vacas lecheras con crías al pie, a pesos 125 la pieza; importan estas ventas, $ 10.995.

Ayer, 18 carneros Lincoln, importados por el señor A. T. Pears, obteniendo desde $ 820 a 220; promedio, $ 327; 28 borregos Lincoln, importados por el señor F. G. Battle, obteniendo desde $ 500 a 230, promedio $ 305; 26 ovejas Shorpshire puras, a $ 40 cada una; 1 carnero Shorpshire importado, en $ 150; 1 borrego Shorpshire puro, en $ 120.

Importa la venta de ayer, $ 15.170, que con las anteriores, ascienden a $ 26.165.

P. MENVIELLE

Resultado del remate feria efectuado en González Catán, el 16 del corriente:

Vacas mestizas, gordas, de $ 125 a 145; id gordas y carne gorda, de 110 a 124; id buena carne, de 100 a 107; id para invernada, de 89 a 99.50; id flacas, de desecho de 48.50 a 66; id buen estado, con cría, al corte, de 68 a 92; vacas flacas, con cría, al corte, de 36 a 61; novillos buen estado, de 92 a 118; novillitos id, de 66 a 82; terneros id, de 51 a 62; vaquillonas, de 65 a 85; caballos, a 111.

NAVEGACION MARITIMA Y FLUVIAL

VAPORES ESPERADOS EN MARZO

	Nombre	Bandera	Fecha	Procedencia
x	Araguaya	inglesa	19	Liverpool
x	Indiana	italiana	20	Génova
	A. Accame	italiana	21	Génova
x	Garonne	francesa	21	Burdeos
	Kasato Maru	japonesa	21	Singapore
x	Deseado	inglesa	24	Liverpool
	Christian Bors	noruega	25	N. York
	Balmes	española	28	Barcelona

VAPORES A SALIR EN MARZO

	Nombre	Bandera	Fecha	Destino
	Salónica	noruega	20	Christianía
x	Kentuckian	norteamer.	20	N. York
x	H. Glen	inglesa	21	Londres
x	Araguaya	inglesa	22	Liverpool
x	Italie	francesa	23	Marsella
x	Argentino	argentina	24	P. Arenas
	R. de la Plata	noruega	25	Cristianía
	Medina	norteamer.	25	Nueva York
x	Indiana	italiana	28	Génova
	Kasato Maru	japonesa	28	China y Jap.
x	Verdi	inglesa	29	N. York
x	Asturiano	argentina	30	Pta. Arenas
x	Pte Mitre	argentina	30	R. Gallegos
x	American	norteam.	31	N. Yorkl

x Indica los vapores correos.

ADVERTENCIA

Esta lista de vapores no es completa: faltan en ella muchos vapores, particularmente los de bandera inglesa y holandesa, porque los agentes no tienen informaciones precisas del movimiento de sus buques y los que las reciben las reservan y se niegan a darlas a la publicidad. Algunos de ellos han extremado esas medidas, ordenando a sus empleados que no informen ni del movimiento de sus vapores dentro del puerto de la capital.

ALTURA DE LA MAREA

A las 6 a. m., 25.6 pies; a las 8, 26.2; a las 10, 27.10; a las 12, 28.2; a las 2, 27.2; a las 4, 26.10, y a las 6, 25.6. Cinco pies más en el canal Norte. Viento N., NNE., NE. y E.

VAPORES FLUVIALES

Se esperan hoy: Luna de Carmelo, Cabo Corrientes y Ciudad de Montevideo de Montevideo, Viena de Salto.

Salen hoy: Cabo Corrientes y Cuidad de Montevideo (10 p. m.) para Montevideo.

LLEGADA A LA RADA

Vapor norteamericano Plymouth, de Norfolk, con carbón, a Acosta y Cía.

PUERTO DE LA PLATA

Salida: bapor inglés Freienfels para Karachi, con carga.

Movimiento del puerto

ENTRADAS: Vapor noruego Río de la Plata, de Cristianía, con carga, en el dique 2; id argentino Toro, de Porto Allegre, con carga, en el dique 3; id id Reformer, de Campana, con carga, en el dique 4; id inglés Siddons, de Glasgow, con carga, en el dique 3; id argentino Benjamín, de Paranahuá con carga, en el dique 1.

SALIDAS — Ttrasporte argentino Guardia Nacional para Nueva York, y Boston, con carga; vapores inglés Wateta y argentino Ministro Ezcurra para Comodoro Rivadavia, a cargar.

SITUACION DE LOS VAPORES CORREOS

Araguaya, inglés, salió el 15 de Río de Janeiro para ésta; es esperado el 19, por la noche.

Amazón, inglés, llegó el 10 a Liverpool.

Balmes, español, salió el 2 de Cádiz para ésta.

Byron, inglés, salió el 25 de febrero con destino a Nueva York.

Cavour, italiano, salió el 14 de Génova.

Demerara, inglés, llegó el 13 a Liverpool.

Desna, inglés, en viaje para ésta.

Deseado, inglés, en viaje para ésta.

Frisia, holandés, en la dársena Norte.

Garonne, francés, en viaje para Buenos Aires.

Highland Scot, inglés, salió el 17 de febrero de La Plata.

Highland Laddie, inglés, salió el 13 de La Plata.

Highland Loch, inglés, salió el 8 de La Plata.

Highland Pride, inglés, salió el 4 de La Plata.

Highland Glen, inglés, saldrá el 21 de La Plata.

Highland Rover, inglés, salió el 28 de febrero de La Plata.

Indiana, italiano, salió el 15 de Río de Janeiro para ésta.

Infanta Isabel de Borbón, español, llegó el 16 a Las Palmas para Barcelona.

León XIII, español, salió el 12 de ésta.

Liger, francés, salió el 17 de ésta.

P. de Satrústegui, español, salió el 14 de Bilbao.

P. di Udine, italiano, salió el 6 de ésta.

Ravenna, italiano, salió el 4 de ésta.

Reina Victoria Eugenia, español saldrá el 22 de Cádiz para ésta.

Samara, francés, llegó el 9 a Burdeos.

Tomaso di Savoia, italiano, en Génova.

Vasari, inglés, salió el 15 de La Plata.

Valbanera, español, salió el 27 de febrero de Santos para Barcelona.

Vauban, inglés, en Nueva York.

Verdi, inglés, saldrá el 29 de La Plata.

NOMINA DE LOS VAPORES DE ULTRAMAR SURTOS EN EL PUERTO

Dársena Norte — K. Margarete, Frisia, Carnegie, Terence, Pensilva.

Dique 4 — Muansa, Maasland, Verdi, Italie, Medina, H. Glen, Espagne, Malte, Pomona.

Dique 3 — Alida, Amstelland, F. T. Nygaard, Kentuckian, Jaguaribé, Toro, Drechterland, American, Hesperides, Siddons.

Dique 2 — Brodiade, Atlanten, Trevaylor, Saracen, Mantiqueira, Río de la Plata.

Dique 1 — Granada, Salónica.

Dársena Sur — Argentino, Harpón, María de Larrinaga, Pte. Mitre, Asturiano.

Rinchuelo — Elena Margarita, Pellegrini.

VAPORES ESPERADOS

Hoy: inglés Barbary, de Sierra Leona, en lastre; id Alesia, de Sunderland, con carbón; inglés Araguaya, por la noche, de Liverpool, con pasajeros y carga; id Afghan Prince, de Londres, con carga; noruego Sygna, de Montevideo, a cargar; argentino El Zárate, de Zárate, con carga.

Mañana: italiano Indiana, de Génova con carga.

VAPORES A SALIR

Hoy: sueco Atlanten, para Karlskuma, con carga; inglés Pensilva, para San Vicente, órdenes, con carga.

EL VAPOR ARAGUAYA

El paquete inglés Araguaya, en vista de que llegará con demora, postergó su salida para el 22 del corriente con destino a Liverpool.

A DIQUE SECO

Entró ayer en el dique de carena para recibir reparaciones el vapor inglés La Rosarina.

SECCION NOTABLES

Dr. A. R. Zambrini

Jefe de clínica del servicio de nariz, garganta y oídos del hospital San Roque. Tucumán 831. de 2 a 4 p. m.

DOCTOR POLITO

Especialista, Piel, secretas, avariosis, urinarias. — Entre Ríos 645. — Consultas de 4 a 8 p. m. Señoras de 2 a 3 p. m.

GRANDIOSA EXPOSICION

UN DOBLE ACONTECIMIENTO

significa siempre esta exposición.

ES EL INDICE de apreciacion de las nuevas creaciones de la moda. ES LA OPORTUNIDAD de realizar las compras para la nueva estación, a los precios más ventajosos. ESTAS CARACTERISTICAS explican la preferencia inteligente que nos dispensan las señoras que saben comprar.

GENEROS PARA VESTIDOS

GENEROS VARIOS

MOLETON de algodón, artículo de muy buen resultado y mucho abrigo, en blanco, rosa, celeste y gris, ancho 70 centímetros, el metro, a . . . . . $ 0.50

BOMBASI fondos claros, dibujos muy bonitos en rayas y cuadros, muy rica calidad, ancho 70 cms., el metro . . . . . $ 0.60

SARGA en colores lisos, tonos de moda, tejido especial para medio tiempo, doble ancho, el metro . . . . . $ 0.75

CASIMIR inglés, estilos, muy elegantes, dibujos nuevos, doble ancho, el metro 0.95

GABARDINA en colores lisos, muy buena calidad, cincuenta colores diferentes, doble ancho, el metro . . . . . $ 1.10

COVERT COAT, estilo muy elegante, completo, surtido de colores, en tonos claros y oscuros, doble ancho, el metro a . . . $ 1.75

GABARDINA, género de moda, tejido especial, amplio surtido de colores doble ancho, el metro . . . . . $ 2.25

PAÑO INGLES, colores lisos, tejido especial para trajes sastre, ancho 110 centímetros, el metro . . . . . $ 2.50

GABARDINA en varios estilos, buen surtido de colores, ancho 110 centímetros, el metro . . . . . $ 2.75

GABARDINAS de pura lana, en las más ricas calidades que se fabrican, colores de última creación, ancho, 140-130 ctms., hasta $ 14.50, desde . . . . . $ 4.50

TRICOTINA, artículo de gran moda, tonos de última creación, ancho 140, y 130 ctms., hasta $ 14.50, desde . . . . . $ 5.50

VIYELLA, género especial para blusas, batones y trajes de niñas, nuevo surtido de colores, ancho 70 ctms., el metro . . . . $ 1.25

SEDERIAS

SATIN mousseline pura seda, para vestidos, visos o adornos, surtido completo de colores, ancho 47 ctms., el metro . . . . $ 0.95

ESPUMILLAS "Tipperary", muy elegantes, para vestidos de fiesta, surtido en colores para ese objeto, ancho 110 centímetros, el metro, $ 2.90 y . . . . . $ 1.95

CREPE DE CHINE pura seda, en calidades extra, tejido compacto, ancho 110 centímetros, el metro $ 4.50 y . . . . . $ 2.90

METEOR pura seda, tejido de gran moda, flexible, opaco y muy enrorpado, ancho 110 centímetros, el metro . . . . . $ 4.90

SATIN charmante, pura seda, la tela predilecta para la nueva estación, ancho 100 centímetros, el metro . . . . . $ 4.50

PANAS, TERCIOPELOS y FELPAS

PANA inglesa, legítima, lavable, medio ancho, el metro. . . . . $ 1.25

VELVETINE pana, muy flexible y vistosa, calidad muy fina, medio ancho, el metro. . . . . $ 1.50

TERCIOPELO inglés, "Chifon", auténtico, para tapados y trajes, en medio ancho, el metro . . . . . $ 2.80

COTELE "Velvet", terciopelo muy de moda para la nueva estación muy prácticos y elegante, ancho 85 ctms el metro . . $ 3.25

VELOURS "Otoman", clase extra, muy de moda, ancho 75 centímetros, el metro, a . . . . . $ 3.90

FELPA de seda "A la Ciudad de Londres", la más perfecta imitación a la piel verdadera, tejido muy compacto y brillante, ancho 130 centímetros, el metro . . . . . $ 14.50

MERCERIA

ONDULADORES eléctricos, de ondulación instantánea, no corta el cabello y mejor que cualquier horquilla, el cartón de cinco onduladores . . . . . $ 0.15

BOTONES de nácar, calidad muy fina, tamaño seis líneas, el cartón de tres docenas . . . . . $ 0.20

POLVERAS medio cristal tallado con tapa de metal dorada, en varios gustos, a pesos . . . . . $ 1.20

CINTA Extrafort, de muy buena calidad, negras solamente, la pieza . . . $ 0.20

CINTA fayetina negra, para seda, con letón a la grilla, especial para moños de cabeza, número 60, el metro . . . . . $ 0.80

HILO para coser, calidad extra, marca especial, "A la Ciudad de Londres", en los números 40 y 50, blanco, carreteles de 500 yardas, la docena . . . . . $ 2.50

No. 1—ELEGANTE modelo de terciopelo negro para señorita, adorno de cinta de faya y rico pinche fantasía, a pesos . . . . . $ 25.00

No. 2—SOMBRERO de terciopelo nueva creación, con adorno de alitas . . . . . $ 22.00

No. 3—GORRITO bonna con visera, en terciopelo muy fino, con moñito de cinta gros grain, a . . . . . $ 19.50

No. 4.—ZAPATOS para señoras, en raso negro, horma japonesa, taco cubano; números del 34 al 41 . . $ 12.90

No. 5—BOTAS para señoras, en capellada de cabritilla charolada, caña paño color gris o marrón, taco cubano de suela; números del 34 al 41 . . . $ 19.90

No 6—ZAPATOS para señoras, de cabritilla charolada, horma elegante, taco Luis XV, modelo de moda; números del 34 al 41 . . . . . $ 16.90

Blanco, Lencería, Camisería, Corsés

Hemos resuelto mantener los precios de nuestra exposición hasta fin del corriente mes, con el propósito de que nuestra clientela que ha terminado recientemente su veraneo, pueda utilizar las ocasiones excepcionales que ofrecemos.

A la Ciudad de Londres

La Casa mas popular de Buenos Aires

Dr. BELGERI OCULISTA del H. de Clínicas. Jefe del consultorio de ojos del H. T. de Alvear Bmé. MITRE 948, de 2 a 4 p. m.

Dr. JOSE INGENIEROS Enfermedades nerviosas. Consultas todos los días de 3 a 4. — VIAMONTE 743. v31

Dr. MAIDANA Jefe de los servicios de garganta, nariz y oído de los hospitales Francés y Rivadavia. Consultas de 3 a 5 — TALCAHUANO 856.

Dr. G. SISTO Profesor sup. de clínica infantil. Jefe del servicio de niños del Hosp. Alvear. Talcahuano 1042; de 2 a 4 p. m. U T. 3283, Juncal.

Novedades de Otoño

La selección de los surtidos encargada a compradores propios, de habilidad y competencia bien probada, colma el deseo más exigente y pone en evidencia, la sin igual perfección alcanzada por Gath & Chaves en renglón tan difícil y de tan capital importancia.

Los artículos que se exhiben en Gath & Chaves, ya se refieran a señoras, a niños o a caballeros, ostentan ese "cachet" imponderable, que caracteriza a la novedad auténtica, y van munidos, de ese especial sello de distinción que tanto ha contribuido y contribuye, a hacer prestigioso el nombre de Gath & Chaves

En Gath & Chaves impera el buen gusto, sobresale la calidad y llama la atención el precio.

MODELOS y MODAS

Sobre "MANNEQUINS VIVANTS", se exhiben en el Anexo todos los días a las 4, 5 y 6 p. m., las últimas creaciones de los modistos parisienses más afamados.

Gath & Chaves invita a las señoras a visitar su SALON DE MODELOS.

1—**Traje** elegante, pantalón a la americana con presillas a los costados, confeccionado en rico casimir inglés de la mejor calidad, gustos selectos de alta fantasía, a $ 70.00, 65.00, 60.00, 55.00, 45.00 y $ 38.00

En casimir azul marino o negro, con forros especiales, 70, 65, 60, 55 y . . . . $ 45.00

17—**Traje** de rigurosa moda, muy entallado pantalón a la americana y con presillas a los costados, confeccionado en casimir extra, gran variedad de gustos en colores fantasía; a $ 65, 60 y . . . $ 50.00

En azul marino o negro, $ 65.

CASA CENTRAL

2 **Traje** de blusa larga, en sarga pura lana, colores lisos de gran moda, cuello de seda, bordado a mano; botones de nácar blanco, para niños de años 6, $ 19.50; 4-5, $ 18.50; 2-3 a . . . . . $ 17.50

10-**Traje** blusa marinera, en cheviot azul pura lana, doble cuello de seda punzó o azul, con 5 soutaches y un sesgo de seda blanca; bordado de oro en la manga, corbata seda pongé negro o punzo; años 10, $ 23.50; 8-9, $ 22.50; 6-7, $ 21.50; 4-5, $ 20.50; 2-3 $ 19.50

CASA CENTRAL

3549-**Elegante vestido** para media estación, confeccionado en tejido de lana, colores de gran moda; bordado en la blusa, bolsillos simulados y cuello de organdi, para señoritas, talles 36 al 42. . . . . $ 60.00

2878-**Vestido** confecionado en tejido de lana, variedad de colores, modelo enterizo con bordado en el cuello, puños y bolsillos, cinta pasada en la cintura; para niñas de años 14, a $ 30.00; 12-13, $ 28.00; 10-11, $ 26.00; 8-9, $ 24.00; 7, a . . . . . $ 22.00

CASA CENTRAL

1 **Traje** "Tailleur", confeccionado en tricotina de lana, varios colores, saco adornado con frunces a los costados y presillas del mismo géneros, a . . . . . $ 85.00

2-**Elegantísimo** vestido fantasía, confeccionado en finísima tricotina de lana en colores claros, adornado con bordados de seda; falda con bolsillos; cuello y botamangas de piel a . . . . . $ 110.00

ANEXO

Sastrería de Medida *Es notorio que este departamento de Gath & Chaves ha logrado imponerse, al punto, de ser hoy por hoy la sastrería preferida por la gente chic. — Los géneros que se acaban de recibir forman una colección magnífica y esperan su elección :: Haga una visita cuanto antes a la sastrería de medida de Gath & Chaves, si desea realmente vestir bien.*

CASA CENTRAL

THE SOUTH AMERICAN STORES...

GATH & CHAVES LTD

CASA CENTRAL: Florida y Cangallo — ANEXO: Avenida de Mayo, Perú y Rivadavia

La grandiosa Exposición de SEDERIAS Y TEJIDOS, continúa llamando poderosamente la atención de las señoras.- La riqueza y la novedad indiscutible de las telas, contrasta, con la modicidad extremada de los precios.

ANEXO

Para Colegiales de ambos sexos

ofrecemos en condiciones de precios sumamente ventajosos, un surtido muy completo en

Trajes, Vestidos-uniformes y demás artículos que completan los ajuares para colegiales

Artículos para niñas

CAMISA en madapolán superior, con festón y valnilla.

Años:	2-3	4-5	6-7	8-9
$	0.75	0.90	1.15	1.30
Años:	10-11	12-13	14-15	
$	1.55	1.80	2.10	

CALZON haciendo juego, al mismo precio.

CAMISA en percal fino, toda bordada y festoneada.

Años:	2 - 3	4	6	8
$	1.40	1.50	1.60	1.75
Años:	10	12	14	16
$	1.90	2.10	2.25	2.50

CALZON haciendo juego, al mismo precio.

El CAMISON del mismo juego.

Años:	2-3	4	6	8
$	2.50	2.75	3.—	3.25
Años:	10	12	14	16
$	3.75	4.25	4.75	5.25

BATA DE CAMA de madapolán con alforcitas y festón. Para 10 a 15 años, a . . . . . $ **2.25**

COMBINACION-ENAGUA de madapolán bordada y festoneada.

Años:	2-3	4	6	8
$	2.50	2.75	3.—	3.25
Años:	10	12	14	16
$	3.75	4.25	4.75	5.25

Artículos varios para niños

CAMISAS BLANCAS, pechera a tablas, vistas de hilo, cuerpo de tela especial, números 28 al 35, con puños, a . . . . . $ **2.75**

CAMISONES BLANCOS, cuello doblado, con aplicaciones de color, tela especial de buen resultado, números 28 al 35, a . . . $ **2.75**

CAMISETAS algodón interior con frisa, abiertas adelante, mangas largas, muy abrigadas:

Años:	2 a 5	6 a 10	12 a 15
$	1.50	1.90	2.25

CALZONCILLOS cortos haciendo juego:

Años:	2 a 5	6 a 10	12 a 15
$	1.60	1.95	2.30

MAMELUCOS de lana, color gris natural y blanco:

Años:	1 a 3	4 a 8	9 a 15
$	3.50	4.25	4.90

MEDIAS de algodón, buena clase, punto elástico en negro, y cuero.

Años:	1-3	4-7	8-11	12-15
$	0.95	1.20	1.60	1.90

MEDIAS de algodón negro o cuero:

	1|3	4|7	8|11	12|15
$	0.55	0.80	1.25	1.50

No. 135—**TRAJE SPORT**, hechura rusa, con cuatro bolsillos, tablón y travilla en la espalda, confeccionado en casimir fantasía de buena calidad, o en sarga azul marino, pantalón forrado.

Años:	5-6-7	8-9-10
	$ 17.50	18.50
Años:	11-12	13-14
	$ 19.50	20.50

GUARDAPOLVO de satinée negro, con travilla en la espalda y mangas.

Años:	4-5-6	7-8	9-10	11-12
$	3.50	3.75	4.—	4.25

BOTINES para varón, en box-calf negro, con botones o cordones, horma muy cómoda. El par:

Núms.	31 al 37	25 al 30
$	6.90	5.90

Nuestros artículos especiales para colegiales, son entregados marcados, sin aumento de precio.

Modelo N. 4. **UNIFORME** para colegial, en sarga buena clase, color azul marino o negro, cinturón de charol, cuello broderie:

Años:	6-6-7	8-9-10
	$ 17.50	19.—
	11-12	13-14 15-16
$	20.50	22.— 24.—

Modelo N. 5. **TRAJE** uniforme colegial, en sarga azul marino o negra, blusa con canesú y tres tablones, forros especiales, cinturón del mismo género:

Años:	5-6-7	8-9-10
	$ 17.50	19.—
	11-12	13-14 15-16
$	20.50	22.— 24.—

Modelo N .7, **SACO NAVAL** para colegiales, en fino cheviot azul marino o negro, forros de buena calidad:

Años:	5-6-7	8-9-10
	$ 15.50	17.—
	11-12	13-14 15-16
$	18.50	20.50 22.50

SOMBRERO para colegiales, en castor color azul marino o negro, a. . . . . $ **5.25**

BOTITA con botones, para niñas; en box-calf negro especial, horma cómoda. El par.

No.	34 al 41	29 al 33	25 al 28
$	8.90	6.90	5.90

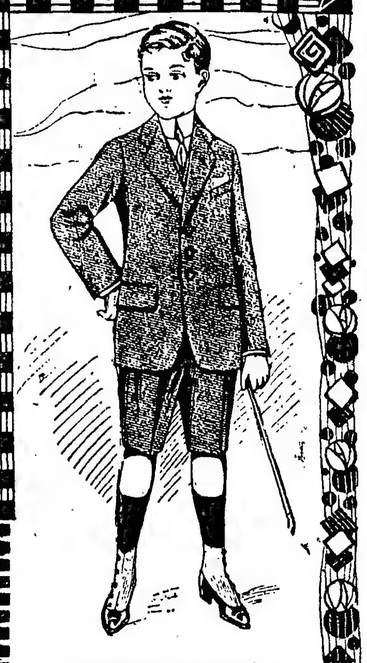

No. 130—**TRAJE CADET** completo, hechura muy elegante, en casimir fantasía, buena clase, gustos variados o en sarga azul marino o cheviot negro.

Años:	9-10	11-12	13-14	15-16
$	22.50	23.50	24.50	25.50

GUARDAPOLVO para niños, en brin de hilo crudo, puro hilo.

Años:	4-5-6	7-8	9-10	11-12	13-14
$	2.30	2.60	2.90	3.20	3.50

GORRA jockey a la inglesa, con mucho vuelo, en casimir azul marino y negro, de pura lana, forro seda, núms. 50 al 56, a $ **3.25**

Con forro de satiné, a pesos **2.25**

Ropa blanca para colegiales

SABANAS uso doméstico, con valnilla de pallto, tamaño: 140 por 225 cent. a. . . . . $ **2.25**

FUNDAS de bramante, con valnilla de pallto, 90 ctms. de largo, a . . . . . $ **0.60**

TOALLAS turcas blancas, sin fleco, a. . . . . $ **0.75**

SERVILLETAS, de hilo, para mesa, la docena a . $ **4.50**

COLCHAS de piqué blanco, festoneadas c|u a. . . **7.50**

FRAZADAS de pura lana, clase doble c|u . . . . . $ **8.30**

BOLSAS de brin de hilo, para poner ropa usada, cada una a . . . . . $ **1.30**

ACOLCHADOS de satiné liso, y floreados, a . . . $ **8.50**

COLCHONES de lana, tamaño 80x180 ctms. a . . $ **28.00**

ALMOHADAS, largo 80 centímetros, a . . . . . $ **3.90**

Carteras, Porta-música y Baules

CARTERAS de cuero para colegio, clase fuerte. Reclamo a pesos. **2.95**

CARTERAS de suela, clase extra. Excepcional . . $ **5.90**

CARTERA de cuero charolado, artículo recomendado a pesos **3.75**

CARTERAS de cuero de badana, clase fuerte, pesos 2.50 y **2.25**

PORTAMUSICA de cuero, negro o color, clase pura, a $ **5.90**

VALIJAS especiales para colegio, artículo fuerte.

Cent.:	30	33	36
$	6.25	6.90	7.50

BAULES colegiales, forrados en lona de color marrón, artículo muy sólido. Ocasión.

Ctms.:	75	80	90	100
$	7.—	8.50	11.50	14.50
	110		120	
	17.50		19.—	

BOLSAS de lona, con armazón cerradura, para ropa usada, a . . . . . $ **3.75**

Ha quedado establecido nuestro servicio especial de entrega de mercaderías a domicilio hasta: Tigre, Morón, San Martín, Temperley y localidades intermedias.

A LA CIUDAD DE MEXICO

Florida y Sarmiento-Bs. Aires

ASÍ COMO EL MARINO

Así como el marino embrea su embarcación para que resista al asalto de las olas, de igual manera el hombre que se preocupa de su salud embrea sus pulmones con ALQUITRAN GUYOT para mejor resistir a las bronquitis, toses, resfriados, catarros, etc.

El uso del Alquitrán-Guyot, a todas las comidas y a la dosis de una cucharada cafetera por cada vaso de agua, basta, en efecto, para hacer desaparecer en poco tiempo aun la tos más rebelde, y para curar el catarro más tenaz y la bronquitis más inveterada. Es más; a veces se consigue dominar y curar la tisis ya declarada, pues el Alquitrán detiene la descomposición de los tubérculos del pulmón al matar a los malos microbios, causa de dicha descomposición.

¡Desconfiad del consejo, realmente interesado, si, en lugar del verdadero Alquitrán-Guyot, os propusiesen tal o cual producto! Para lograr la curación de bronquitis, catarros, resfriados antiguos descuidados, y, necesariamente el asma y la tisis, es absolutamente preciso especificar bien en las farmacias que lo que deseais es el **verdadero Alquitrán-Guyot.** Aunque lo mejor para evitar todo error es fijarse en la etiqueta que, si es del verdadero Alquitrán-Guyot, lleva el nombre de Guyot impreso en grandes letras y su firma en tres colores: violeta, verde y rojo, al bies, así como las señas: Maison L. FRERE, 19, rue Jacob, París.

Advertencia. Como hay personas para quienes el sabor del agua de brea no es agradable, podrán reemplazarla con las Cápsulas-Guyot de Alquitrán de Noruega **(de pino marítimo puro)** y tomar dos o tres cápsulas a cada comida; las cuales producen idénticos efectos saludables y una curación igualmente pura. Las verdaderas Cápsulas-Guyot son blancas, y la firma de Guyot va impresa en negro sobre cada cápsula.

Dr. DELFINO
Ex-médico del Hospital Italiano (Bs. As.) y San Juan (Torino).
ENFERMEDADES DE OIDOS, NARIZ y GARGANTA
Consultas : De 2 a 5 p. m.
Calle LAVALLE 959 — U. T. 1754 Libertad

Dr. R. S. GOMEZ Especialmente enfermedades de señoras, cirugía. Jefe del servicio del Hospital Alvear. Profesor F. de Medicina. 3 a 6 — BARTOLOME MITRE 1035 — U. T. 4223, Lib.

Secretas-Urinarias-Piel
Prep. PERULANO Dr. MALVICINO
Cura de la avariosis con aplicación del
606-914
TUCUMAN 696. De 8 a. m. a 10 p. m.
v2a9

SECRETAS— 10 $ SEMANA 30 $ POR MES supuraciones crónicas, úlceras, avariosis. 606 y 914. De 5 a 8 p. m., horas especiales. — MONTEVIDEO 266.

Dr. LUIS M. ECHAVARRIA
De los servicios de garganta, nariz y oídos del San Roque y de enfermedades internas del Clínicas. Uruguay 1086, de 3 a 5 y 8 a 9 p. m. U. T. 2138, Juncal.

ESTOMAGO
Intestinos, Hígado, Corazón, Pulmones
Dr. POLITI - Rayos X
Jefe de Consultorio del Hosp. de Clínicas
Pueyrredón 865 Consultas de 2 a 5 p. m. Domingos 10 a 12 m.
v28

TUBERCULOSIS PULMONAR
Inmovilización del pulmón enfermo. Examen. Rayos X. Medrano 212, de 3 a 5 p. m. — Dr. PATERNOSTER.

DEBILIDAD NERVIOSA
(Parálisis, mareos, falta de vitalidad, neuralgias. Electricidad médica, Rayos X.— Dr. Torrents, B. de Irigoyen 247, de 2 a 5.

Dr. MATTA De la clínica de vías urinarias. Facultad de París. Jefe del servicio H. Militar. Riñón, Próstata, etc. Electrocoagulación de tumores vesicales. — LAVALLE 1312. De 2 a 4.
v30

MAPLE & Cía.

ARTEFACTOS
— DE —
LUZ ELECTRICA
NUEVOS MODELOS ELEGANTES
EN TODOS ESTILOS
658 - SUIPACHA - 658

"MILLER"

ELECTRICIDAD—GAS—PETRÓLEO

Cuando Vd. pide una lámpara "Miller" no importa que sea de las variedades eléctricas, de gas o de petróleo, Vd. demuestra buen gusto y acierto y puede tener la seguridad de que recibirá lo mejor obtenible en el ramo.

Estilos para todos los requisitos.

Sírvase examinar el surtido "Miller" hoy mismo. Se pueden obtener por conducto de los principales comerciantes del ramo.

FABRICADOS POR
EDWARD MILLER & COMPANY
MERIDEN, CONN., E. U. A.

YO PLANCHO CON ELECTRICIDAD!

COMPAÑIA ALEMANA TRANSATLÁNTICA DE ELECTRICIDAD

La Prueba infalible

Proveedores patentados de S.M. el Rey de España.

Si quieren estar seguros de obtener la verdadera salsa inglesa "Worcestershire" vean que la firma de LEA & PERRINS aparezca en blanco diagonalmente sobre la etiqueta roja de todas las botellas.

Por ejemplo:

Lea & Perrins

¡Mucho ojo! con las imitaciones.

Los imitadores nunca han podido llegar al punto de obtener el exquisito y delicado sabor de la

SALSA
LEA & PERRINS
famosa en todo el mundo.

CLINICA MODELO

SECRETAS - VIAS URINARIAS - PIEL
Médico Director: Dr. R. CACERES
de los Hospitales Saint Louis y Cochin, de París.
Curaciones rápidas y sin dolor. Tratamiento por abonos económicos
606 - 914 - 1116
Recibidos frescos directamente de Europa.
Rayos X. - Tratamiento complementario por baños depurativos de vapor, luz, eléctricos, etc.
1158 - RIVADAVIA - 1158
Consultas de 7 a. m. a 8 p. m.

Dr. REZAVAL
Especialista en garganta, nariz y oídos. Catarros de la laringe y bronquitis (Aparato Draeger). Corrección de las deformaciones nasales. Consultas de 2 a 6 p. m. Para pobres de 11 a 12 m. C. PELLEGRINI 861.

Prof. Dr. GOYENA Sup. de la Facultad. Del Hospital de Clínicas. Corazón, aorta, estómago, intestinos e hígado.—De 2 a 4 de la tarde.—SAENZ PEÑA 611.

DOCTORA GAUDINO
Ex Jefe de Clínica de la Facultad de Medicina. Médica de la Maternidad del Hosp. San Roque. Señoras y partos. Viamonte 1596 de 3 a 5 p. m. v24

Dr. IGNACIO TORRES Tratamiento del cáncer, reumatismo y afecciones de la piel, por el Radium. Jefe del servicio de garganta, nariz y oídos de LA PRENSA y servicio de Radium de la Asistencia Pública. U. T. 5320, Libertad. — SUIPACHA 362.

Dr. DODDS
Oculista del Hospital de Clínicas
Enfermedades de los OJOS y ANTEOJOS
MAIPU 794, de 2 a 5 p. m. v19

HEMORROIDES
Tratamiento radical sin operación cruenta. Doctor E. G. Figueroa. Enfermedades intestinales, estómago y abdominales. SANTA FE 1273. De 4 a 6 p. m. perm

MANUEL M. RAVEROT
Médico del Hospital de Niños
NIÑOS UNICAMENTE
Consultas de 3 a 5 p. m., menos martes y sábados. MAIPU 788. U. T. 2008 (Avenida). En el Consultorio gratuito de LA PRENSA lunes y viernes de 11 a 12 m.

DR. ELIZALDE Especialista en vías urinarias, jefe de clínica del servicio de las enfermedades del riñón, próstata, vejiga, etc., en el Hospital San Roque. Consultas de 2 a 6. PARAGUAY 987. U. T. 5810, Juncal. vés

Dr. CASTAÑO
Médico director del servicio de afecciones urinarias del Hospital San Roque. Curación radical de la Hipertrofia de la próstata. — TUCUMAN 830.

GARGANTA, NARIZ, OIDOS y OJOS
Dr. ERNESTO T. FRERS
Médico del H. Rawson. Carlos Pellegrini 402, de 2 a 5. U. T. 7.000, Libertad.

HERNIA Reducción garantida sin operación y sin molestia, con el New Elastic Truss. Suave y eficaz, este aparato permite todo trabajo, no incomoda y asegura la curación progresiva de las hernias con rapidez y seguridad. S. Baer, especialista, 672 Sarmiento 672, (1er. piso), de 9 a 11 a. m. y de 1 a 7. v30

Dr. C. VILA Especialista internas y nerviosas (Corazón, Estóm., Pulm., Vient., Sangre, etc.) Rayos X. Electricidad, 606 o 914. CANGALLO 2158. De 2 a 5, menos los sábados: U. T. 6233, Libertad. v6junio

ASMA E INTERNAS
Tratamiento asma Met. Waldenburg. Rayos X. Lun., Miér., Viernes. Dr. F. J. Arrighi, Paraguay 977, 5 a 7 p. m. Unión Telefónica 5556. Juncal. v30

Corazón, Pulmones
Y enfermedades internas. Dr. JULIAN PANELO. — Cangallo 1571. De 1 a 3 p. m. v23

TUBERCULOSIS catarros, pleuresías, asma, el suero SUN las cura. Dr. ESCOBAR, México 1426, de 3 a 5. v19

CORAZÓN - ESTÓMAGO y PULMONES
Dr. Diego Dávison. Ex médico interno del Hosp. Real de Edimburgo — Rayos X. Consultas de 1 a 4 p. m. Se mudó a la calle Bartolomé Mitre 1417. v30

DOCTOR CORTI
Especialista en enfermedades del corazón y nerviosas. Asma, Diabetes. Consultas de 3 a 5 p. m. Bmé. Mitre 1736.

PUERTAS VENTANAS
MADERAS
Materiales para construcciones
ANTONIO PINI e Hijo
Rivadavia 8201, Buenos Aires
Pidan nuevo catálogo

Dr. PACIFICO DIAZ
Especialista en enfermedades de la piel, del Hospital de Niños y del Militar, Bartolomé Mitre 1842, de 2 a 5 p. m. v25

Dr. Nocetti
Enfermedades de los OJOS y ANTEOJOS
MAIPU 635, de 1 a 4 v19

LECHE CUAJADA

Preparada en casa

Ahorre a su estómago el trabajo de cuajar la leche.

La leche cuajada tan vulgarizada por Metchnikof, se prepara en 10 minutos con los comprimidos de

LACTO COAGULINE

Constituye un postre tan delicado como la mejor crema.

Farmacia FRANCO-INGLESA
581, SARMIENTO, 587 - Buenos Aires

7ª SEMANA BIS

LUNES 19 A SABADO 24

La Cooperativa inicia hoy su 7a. SEMANA BIS, que comprenderá un número de artículos superior al de las Semanas precedentes, pues respondiendo al favor del público, hemos extendido la zona de rebaja a una mayor parte de nuestro surtido. Esta circunstancia aumenta, pues, considerablemente las ventajas que para su economía doméstica representa nuestra 7a. SEMANA BIS.

Debemos afirmar una vez más, con la corroboración del éxito obtenido, que nuestras "Semanas" son un sistema propio de ventas, que comprenden tan sólo artículos de INSUPERABLE CALIDAD, ABSOLUTA FRESCURA Y DE PRIMERAS MARCAS UNICAMENTE. Nuestro método de compras, que se basa en la prescindencia casi absoluta de intermediarios, nos permite ofrecer mercaderías que reunen esas características a los precios que han dado enorme popularidad a las "Semanas" de La Cooperativa.

VISITENOS. El sistema moderno de exposición que hemos adoptado para las mercaderías le permitirá, en una rápida inspección de nuestros Almacenes, comprobar la excepcional conveniencia que ha de reportarle el efectuar sus compras en esta Sociedad.

GRANDES ALMACENES
LA COOPERATIVA NAC. DE CONSUMOS
SUIPACHA 269 SARMIENTO 872

Dr. RICARDO BRACHT
Médico del servicio de garganta, nariz y oídos del Hospital de Clínicas Consultas de 1 a 4 p. m. Suipacha 480. U. T. 6061. Lib.

Tuberculosis pulmonar Unicamente. Dr. Francisco Destéfano. Profesor suplente de la Facultad de Medicina. Jefe de sala Hospital Torned. Córdoba 2037, de 2 a 5.

DR. GALLO
Cirugía, partos y enfermedades de señoras. Rayos X y 914. De 3 a 6 p. m. Avda. de Mayo 1130. U. T. 2088 Lib. y 105 Barracas.

Estómago e intestinos
Dispepsia, gastralgia, colitis y demás. Enfermedades del vientre. Examen Rayos X. Dr. COLECCHIA, de 1 a 5, B. Mitre 1130.

Dr. ROA
Del Hosp. Rawson. Especialista. Enfermedades de la Piel y Venéreo Avariosis. Estómago e Intestinos. Rayos X. De 3 a 5 p. m. ESMERALDA 491.

Dr. M. KUTYN dentista norteamericano. Se mudó Avenida de Mayo 1411. Avisa haber combinado su consultorio con los de Nueva York atendidos por sus hermanos. Ultimos progresos. v28ab.

ENFERMEDADES DE LOS OJOS
Dr. Crespo
De la Clínica del Profesor Panas de París, de 2 a 4. LAVALLE 1362. v24

POLICLINICO MODERNO
SECRETAS AVARIOSIS
MORENO 835
v24

Dr. AMORETTI
Enfermedades de los ojos. — Anteojos. Jefe de clínica de la Facultad, Hospital de Clínicas. Córdoba 679, de 3 a 7 p. m.

DR. OTARRELL
Profesor de la Facultad y director de la Maternidad del Hospital Rawson. Atiende especialmente enfermedades de señoras. Todos los días de 3 a 5 p. m. S. Martín 627. v25

DR. LEON PEREIRA
Profesor de odontología de la Facultad de Medicina. Atiende enfermedades de los dientes de la boca. Hace dentaduras artificiales. — ESMERALDA 346.

ENFERMEDADES SECRETAS
Curación rápida, segura y radical por un sistema especial en el Instituto Médico del Dr. Ruiz Gutiérrez, Cangallo 1630, de 9 a 12 y de 2 a 6 p. m.

PIDAN
COGNAC BERGER
ES DE LOS MEJORES

DOCTOR CABAUT
Especialista en enfermedades de los OJOS, ANTEOJOS, etc. Oculista del hospital Francés Calle CANGALLO 612. De 1 a 5. U. T. 698 (Libertad).

Dr. Floro Lavalle
De regreso de Alemania, atiende enfermedades internas, especialmente estómago, intestinos y de la nutrición; (diabetes, gota, reumatismo y obesidad), FLORIDA 803, de 2 a 4. — En el Consultorio gratuito de LA PRENSA, miércoles de 9 a 10 a. m.

J. EDELBERG
Dentista-cirujano. Dientes finos sin paladar. Operaciones sin dolor. Bernardo de Irigoyen 902. v24

Dr. BASAVILBASO
Garganta, Nariz y Oídos; del servicio de la especialidad del Hospital de Clínicas. Ex jefe de clínica de la Facultad. SARMIENTO 1748; de 3 a 4 p. m.

Oído, Nariz y Garganta
Dr. A. MARTINI, de los hospitales de Turín y Génova. Director del servicio de oído, nariz y garganta del Hospital Italiano. Consultas de 1 a 5 p. m. Alsina 1648. v26

ESTOMAGO
Dispepsia, Dilatación, Colitis, Estreñimiento, Gastro-enteritis, Enfermedades del Hígado y del Vientre en general. — Curación radical de las Hemorroides sin operación. Rayos X (examen gratis). Dr. SANCHEZ AIZCORBE, médico especialista, AV. DE MAYO 1157. — De 7 a. m. a 7 p. m. v26

ENFERMEDADES NERVIOSAS
Dr. SANCHEZ AIZCORBE, director del Instituto de Fisioterapia, especialista en la curación radical de la Neurastenia, Epilepsia, Parálisis, Neuralgias, Chúpigo, Insomnio, Impotencia, Dispepsia nerviosa. De 1 a 4 y de 7 a 9 p. m. — AVDA. DE MAYO 1157.

Harrods

impone la moda.

Arbitro del buen gusto, sus creaciones de estación para **niños** *y jóvenes y sus* **artículos** *varios para* **caballeros**, *no reconocen superioridad por su clase ni mayor ventaja por su precio.*

Artículos Generales para Caballeros

946—**SOMBREROS ORIONES** en color negro, forma muy elegante, a . . . . . $ **12.50**

5122 — **CAMISAS** blancas con pechera dura, colores a rayas trasversales, muy elegantes, a $ **5.50**

5142 — **CAMISAS** blancas a tablas con puños dobles, en madapolán fino, a . . . . . $ **4.25**

5260 — **CAMISONES** de madapolán muy buena clase, en forma japonesa, con vivos de diferentes colores, a . . . . . $ **4.50**

5481 — **PYJAMAS** de género mercerizado, en colores firmes, telas de gran duración, a $ **9.00**

12027 — **CAMISETAS** de lana, en color natural, con media manga, fabricación inglesa, de mediano espesor, a . . . . $ **5.00**

12010 — El mismo artículo, con mangas largas, a . . . . . $ **5.50**

15378 — **MEDIAS** de hilo en colores lisos, con pie reforzado, a . $ **1.80**

CORBATAS en seda de gran fantasía, con fondo negro a rayas en colores varios, a $ 4.50, 3.80 y . . . . . $ **1.75**

5361 — **CUELLOS** de hilo, nuevos modelos, en palomita, doblados o rectos, cada uno, a . . . $ **1.00**

5363 — **TRAJE MARINERA** en rica sarga azul marino y pantalón a la inglesa, todo forrado. Para niños de años 10-11 a $ 18.—; 8-9, a $ 16.50; 6-7, a $ 15.—; 4-5, a pesos 13.50; 2-3, a $ **12.00**

4974 — **ELEGANTE TRAJE CAZADORA** con solapa o con cuello cerrado, en casimires ingleses de lana, colores sufridos. Para niños de años 14-15, $ 23; 12-13, $ 21.50; 10-11, $ 20.—; 8-9, $ 18.50; 6-7, $ 17.—; 4 y 5, a $ **15.50**

La Sastrería de Medida en HARRODS

acaba de recibir el surtido de casimires para media estación e invierno, seleccionados en Inglaterra y Francia, de acuerdo con las exigencias de su distinguida clientela. — — — — — —

Harrods

FLORIDA 677
PARAGUAY 554

BLANCO y LENCERIA

LAS EXPOSICIONES de BLANCO y LENCERIA que vienen efectuándose, han demostrado que

Nuestro Surtido

se impone por su **CALIDAD, VARIEDAD y RIQUEZA**

Mantenemos bien alta nuestra fama de vender solamente **ARTICULOS DEL MEJOR RESULTADO y NUESTRO NOMBRE DE ESPECIALISTAS, ADQUIRIDO EN LOS 32 AÑOS DE EXISTENCIA DE LA CASA.**

VISITENOS USTED

Nos ponemos completamente a su disposición para mostrarle nuestro surtido, sin que esto implique para usted la obligación de comprar.

Deseamos que usted adquiera el convencimiento de **NUESTRA SUPERIORIDAD.**

MAISON L. ADHEMAR

CANGALLO y SUIPACHA

La casa preferida por las señoras que saben comprar

RIÑONES, VEJIGA, PROSTATA
DR. ANGEL F. ORTIZ
URETRA y SECRETAS. Especialista del Hospital Fernández y del Consultorio Médico de LA PRENSA. — Cangallo 1610, de 2 a 4. En LA PRENSA, los sábados de 9 a 10 a. m.

Dr. JOSE DE LUCA
Profesor especialista en garganta, nariz y oído. Lunes, miércoles y viernes de 2 a 4. CANGALLO 1056. v31

SECRETAS Y URINARIAS
Curación científica, debilidad vital, estrecheces, vejiga y próstata. Doctor Torti, Piedras 372, de 9 a 11, 3 a 5 y 7 a 8. v30

Dr. CHABROUX Diplomado del Hosp. de París (St. Louis, Urologie, etc.) Jefe del servicio de **Piel, Secretas y Urinarias** del Hosp. Alvear, B. MITRE 872. De 2 a 6.30 p. m. v1a

Dr. RAPOPORT
ESPECIALISTA. CURACION DE LA AVARIOSIS CON
606 — 914
COMISIONADO A EUROPA PARA ESTUDIARLO
SECRETAS, PIEL Y URINARIAS
CORRIENTES 2070, de 9 a 4. Obreros de 6 a 8 p.m. v1t

A. RAYCES y P. CASADO
ABOGADOS
Bmé. MITRE 720 — U. T. 1569 Avda.

J. BONANSEA
Cirujano dentista de las facultades de Bolonia y Buenos Aires, calle **MORENO 990.** perm.

Dr. S. C. DEGIOVANANGELO
Especialista en nariz, garganta y oído. Sordera, nuevo tratamiento. Viamonte 1848, de 2 a 5, domingos de 9 a 11 a. m. v31

Dr. MUÑOZ especialista urinarias y secretas, estrecheces, debilidad, pérdidas, etc., Piedras 457, de 9 a 11, 2 a 5 y 7 a 8. Consultas 5 $.

ESTOMAGO E INTESTINOS
SE CURAN CON LOS
POLVOS CASTELLINO
Se venden en todas las farmacias

Dr. BAFICO Especialista en piel secretas y génito urinarias. Enfermedades de señoras. Ex director del Sanatorio de Señoras y médico de sala del Hospital Rawson.—TUCUMAN 719, de 2 a 7 p. m. v27

Secretas-Urinarias-Piel
D' SARACENI
Especialista:
Cura rápida de enfermedades secretas. Curación de la avariosis con aplicación sin dolor del
606-914
De 8 a 11 a.m. y de 2 a 9 p.m. Corrientes 1777
v30

Dres. F. DIAZ IBARGUREN y RODOLFO N. LUQUE
ABOGADOS
Estudio: CERRITO 607

Dormitorio roble N. Americano Importado

$295

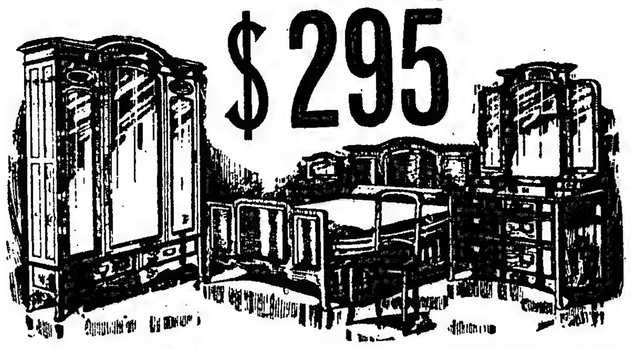

R. DIAZ & Cía. 636 - SARMIENTO - 636
EXPOSICION INGLESA Entre Maipú y Florida

FACILIDADES DE PAGO

SANATORIO GUTIERREZ
DE CIRUGIA—RIVADAVIA 5611
Atendido por los Dres. Avelino Gutiérrez, profesor de la Facultad, Angel Gutiérrez, cirujano del Hospital Español. Consultorio todos los días, Bartolomé Mitre 1548. v2ab

ANIODOL
El más poderoso antiséptico
Sin Mercurio ni Cobre
según información del Sñr FOUARD, Químico del Instituto Pasteur (1907)
Destruye instantáneamente todos los microbios de la Peste, del Cólera, Calenturas, Diarreas, Disenterías de los Países cálidos, la Lepra.
Indispensable contra las epidemias.
DOSIS: 1 gran cucharada en 2 litro de agua para todos usos.
Société de l'ANIODOL, 32, R. des Mathurins, Paris
De Venta en todas Farmacias.

Dr. Enrique Castaño
Médico del servicio de génito-urinarias del Hospital San Roque. Especialista en enfermedades del riñón, vejiga, próstata, etc. y afecciones específicas. Tratamiento de los tumores vesicales por electrocoagulación. Consultas de 4 a 7 p. m. — **TUCUMAN 830.** perm.

KEROSENE "CALORIA" $ 8.10
IMPORTADO
KEROSENE "LUMINOSO" $ 7.70
DE REFINACION NACIONAL
NAFTA "WICO" ETIQUETA VERDE **$ 10.70**
PRECIOS POR CAJON DE DOS LATAS
CANTIDAD MINIMA 5 CAJONES ENTREGADOS A DOMICILIO
NAFTA "WICO" en los garages o en los surtidores A 26 centavos por litro
WEST INDIA OIL COMPANY
185 PASEO COLON 185

AVISOS FUNEBRES

SEPELIOS

ISABEL GARI—q. e. p. d.—Falleció en Necochea el 17 de marzo de 1917, confortada con los auxilios de la santa religión y la bendición papal.—Sus hermanos Eduarda Gari de Goyena, Laurentina Gari de Lawy Storch, Antonia Gari de Almión, Osvaldo Gari, Isela Gari y Arisa Gari de Miranda Nadón; sus sobrinos, primos y demás deudos invitan a sus relaciones a acompañar los restos de la extinta al cementerio del Norte, hoy lunes 19 de marzo, a las 10 a. m. La comitiva fúnebre partirá de la estación Constitución a las 9.30 a. m. En la iglesia de Nuestra Señora del Pilar, se dirá una misa de cuerpo presente a las 10 a. m. Carruajes en la cochería Tacuarí, sucesores de Iribarne y Cía., Tacuarí 344. v19

ASCENSION BONORINO DE GONZALES BONORINO—q. e. p. d.—Falleció el 18 de marzo de 1917, confortada con los auxilios de la santa religión y la bendición papal.—Sus hijos Mercedes G. B. de García, Eduardo, Enrique, Carlos, Isolina y Adela G. B. de Albors; sus hijos políticos Nicasio García, Adolfina V. de Gonzales Bonorino, Petrona V. de Gonzales Bonorino, Aida B. de Gonzales Bonorino, Elena N. de Gonzales Bonorino, y Agustín Albors, sus hermanos Laureano S. Bonorino y Elvira B. de Doblas, hermanos políticos, nietos, bisnietos y demás deudos invitan a sus relaciones a acompañar los restos de la extinta al cementerio del Norte, hoy lunes 19 de marzo a las 10 a. m. En la iglesia del Pilar se oficiará una misa de cuerpo presente a las 10.30 a. m. El duelo se despedirá por tarjeta. Se ruega no enviar coronas. Casa mortuoria, Santa Fe 2911.—Nota: Carruajes y automóviles en la casa Iribarne (hijos de Juan Iribarne), Callao 416.

(5)

A. K. GREEN

TRAS LAS PUERTAS CERRADAS

Nos han observado algunos lectores que esta novela fué publicada por nosotros hace aproximadamente cuatro años. Es exacto, y la repetición responde al deseo de satisfacer numerosos pedidos que en tal sentido recibimos de un tiempo a esta parte.

Mientras dure la publicación de este folletín publicaremos otros breves, los días que dispongamos del espacio necesario.

Pero ciertos accidentes hacen fracasar, a veces, todas nuestras previsiones. En el momento en que se congratulaban por el tiempo que tenían a su disposición, el tren, después de un choque súbito, se detuvo. Instantáneamente todas las damas que viajaban en el vagón se pusieron de pie, imitándolas los caballeros, porque se hallaban entre dos estaciones.

—Un accidente — exclamó el doctor.

—Y en medio del bloque—añadió su compañero.

Pasaron algunos minutos hasta que se dieron realmente cuenta de que el tren estaba bloqueado y que se hallaban prisioneros, situación que podía durar hasta una media hora.

Cuando hubieron comprendido que no había escapatoria posible, se volvieron, uno hacia el otro, con expresión de angustia disimulada. Porque si bien era verdad que tenían tiempo de llegar a la plaza Saint Nicolas antes de las ocho de la noche, la media hora perdida haría imposible la llegada oportuna de Mrs. Gretorex para impedir el matrimonio de su hija.

El destino de la joven estaba, pues, dirigido por una potencia superior a la de ellos...

Este pensamiento afectó profundamente a Walter Cameron; conocía, o creía conocer lo bastante al doctor Molesworth para preverlo todo, menos la felicidad, en semejante unión.

Admitiendo que éste perteneciera al mismo mundo que su prometida, lo que no era así, tenía durezas y frialdades que debían herir a la mujer más dulce y más dispuesta a todas las concesiones. Y con más razón harían la vida intolerable a una joven habituada a la dominación y las prerrogativas del lujo y la fortuna.

En el vacío de la sombría ventanilla, a través de la cual miraba, el doctor Cameron vió la imagen de Genoveva Gretorex rodeada de lujo, unida a ese hombre brusco, severo, dominador, cuya ambición era tan grande como su pobreza, y cuya voluntad se allana a pensamientos estrechos.

El resultado de esta visión fué la piedad..., no la piedad hermana del amor. Ya jamás podría volver a sentir amor por esa mujer. El golpe recibido en su orgullo había muerto el germen del cariño en su corazón; aun llegando a creer en la plausible explicación que el pesquisa daba a su conducta y descubriendo en este cambio la evidencia de un afecto oculto, y real por él, sus sentimientos seguirían siendo los mismos, y sólo la piedad llenaría su corazón.

El recuerdo de la ternura y la suavidad que ella había revelado en la última entrevista que habían tenido, no eran lo bastante fuerte para modificar esta impresión.

La desgracia, al separarlos, había incrustado aquella imagen en su espíritu, y aunque ya nada sintiera por ella, lamentaba que el destino se hubiera levantado entre él y una mujer para quien hubiera podido llegar a ser el ideal...

La Genoveva con quien había tenido la última entrevista, no la que acababa de ver en el hotel, era bellísima, y no podía dejar de pensar con pena que había dejado adivinar el sentimiento que le atribuía su compañero.

Enrojeció a este recuerdo, y quiso arrancar sus pensamientos de ella, pero habían echado ya profundas raíces y aunque se puso de pie marchando a lo largo del vagón, hablando con el mecánico, e interesándose en dos o tres damas, cuyos rostros expresaban el más vivo espanto, no pudo borrar de su retina ni sustituir con otro cuadro la visión de aquella en quien no podía dejar de pensar.

La vió en el cielo cargado de nubes, en el reflejo del fuego, y, por último, en la cara absorta de su compañero cuando volvió a su sitio, y se sentó junto a él.

Fuera como fuera, y aunque su orgullo lo impulsaba a hacer todos los esfuerzos posibles, la mirada tímida, tan nueva en esos ojos orgullosos, la sonrisa luminosa, la misma silueta se imponían a su espíritu con una nitidez fotográfica que borraba la imagen de la mujer extraña a quien había distinguido a través de las cortinas de la habitación 153.

Si no hubiera sido por el latido precipitado de su corazón, por la insoportable irritación de sus nervios llevados hasta la exasperación por esos minutos de forzosa espera, casi habría podido imaginarse que los acontecimientos y las revelaciones de ese día no eran más que un sueño, y que iba, con la alegría en el corazón y el amor en el alma, a contraer un matrimonio que le prometía ternura y honor..., Y, sin embargo, esta visión persistente no podía hacerle olvidar que en lugar de honor no hallaría más que mortificación, y en lugar de amor, desengaños y pena.

Mr. Gryce, que con la sabiduría de su edad no se irritaba jamás contra lo inevitable, no había dicho nada durante este tiempo de inacción. Tal vez aprovechó esta espera para estudiar algún otro caso, o tal vez encontró más oportuno el silencio que un discurso... Sea como sea, no hizo esfuerzo alguno para iniciar conversación; los minutos pasaron y la interminable media hora trascurrió sin que una sola palabra se hubiera cambiado entre los dos hombres. Pero en el momento en que arrancó el tren, ambos se pusieron de pie, y Mr. Gryce dijo:

—Treinta y cinco minutos perdidos. Qué cosa desagradable. Pero si el destino nos favorece podremos todavía salir victoriosos. Acérquese usted a la puerta, y no haga uso de su cortesía para con nadie, pues los segundos tienen ahora para nosotros gran importancia.

Efectivamente, fueron utilizados los segundos. Por viejo que fuera Mr. Gryce demostró, que cuando era preciso apurarse, su proverbial reumatismo no le hacía detenerse en el camino.

En cuanto el tren se detuvo en One hundred and twentyfifth street, bajaron apresuradamente. Un "car" eléctrico se aproximaba; corrieron, lo tomaron y atravesaron la ciudad antes de que sus compañeros de viaje hubieran llegado al pie de la escalera.

Esta vez no hubo interrupción alguna. Llegaron a la avenida Saint-Nicolas a las ocho y cuarto, y como les quedaban pocos pasos que andar para llegar a la casa, los hicieron con una decisión rayana en la felicidad. De pronto un carruaje pasó junto a ellos.

—¡Dios mío, exclamó el doctor Cameron, esos son invitados!

Otro coche y otro llegaron sucesivamente. La calle estaba llena...

—¿Cómo no he pensado en esto?, dijo el doctor, pasándose la mano por la frente, bañada en sudor.

—¿Qué esperaba usted, entonces? preguntó el detective. Los padres, esperando la vuelta de la hija hasta el último momento no han podido, naturalmente, prevenir a los invitados. Puede usted tener la seguridad de que la marquesa está vestida para la ceremonia.

—¡Es horrible!, exclamó el doctor.

En la esquina de la plaza Saint-Nicolas se detuvo, pero el enérgico detective avanzando rápidamente le hizo triunfar de su momentánea debilidad. Cameron lo siguió.

Durante este tiempo, la fila de coches continuaba avanzando. Los dos hombres pudieron oir el ruido de las portezuelas que se abrían y distinguir a los que llegaban. Este rumor y este aspecto de fiesta pareció emocionar de una manera extraña al doctor.

—Escuche usted, dijo tomando el brazo del pesquisa para detenerlo; no hay ni confusión ni nerviosidad en la casa. Mire usted... Las luces... La iluminación del primer piso es completa... ¿Qué quiere decir esto? Los desgraciados padres esperan todavía que llegue su hija.

Por toda respuesta, Mr. Gryce lo arrastró vivamente.

—¡No nos detengamos! exclamó. Olvide usted sus penas, sus temores, hasta sus esperanzas, y obedezca como si fuera una máquina. Tiene usted que cumplir con un deber...

Luego, cambiando de tono súbitamente añadió:

—No debe usted ser visto por esas gentes, y es preciso que inmediatamente vea a los dueños de casa. ¿Cómo vamos a hacer? ¿Hay una puerta excusada?

—Sí, pero es mejor entrar por la puerta de este lado. Si nos ven, llamaremos menos la atención, estoy seguro.

—Bueno, entremos, pues, por la puerta de este lado.

Deslizándose a través de una nube de chiquelos que llenaba la acera, dieron vuelta a la casa lanzando miradas sorprendidas a las arañas iluminadas y a los macizos de plantas, prestando oídos a los sonidos armoniosos de la orquesta que se escapaban a través de las ventanas, mezclados con el rumor de voces de la concurrencia.

Abrieron la puerta; un aspecto de fiesta llenaba la casa; pero prestaron poca atención a este detalle. La alta silueta del mayordomo que se inclinaba ante ellos absorbió toda su atención, porque los acogió con una mirada de angustia mezclada a la bienvenida que se añadió al misterio de esos momentos, dificultando las palabras del doctor, que balbuceó:

—¿Dónde está Mrs. Gretorex? Necesito verla con toda urgencia.

El mayordomo, asombrado, miró un momento al doctor. Sorprendiendo en su rostro algo que no comprendía, se turbó ligeramente y dirigió sus miradas al detective.

—Mrs. Gretorex, repitió el doctor. Tengo urgente necesidad de verla. Dígale usted...

—¡Espere usted! — dijo el pesquisa.—Es mejor que le mande una tarjeta mía.

El mayordomo, cada vez más intrigado, inclinó la cabeza y aunque no rehusó tomar la tarjeta, balbuceó:

—Perdone usted, señor... Madame Gretorex se está vistiendo. Pero si el doctor Cameron quiere venir a la habitación que le ha sido reservada, le diré...

—¡Haga usted lo que le he dicho!—interrumpió el detective.—¡Condúzcame usted arriba inmediatamente!

Y desdeñando con su calma imperturbable habitual las miradas asombradas que dirigían todos a su traje, continuó su camino por la escalera, sin inquietarse de si el doctor lo seguía. Esto dió ocasión al mayordomo para murmurar:

—La novia está un poco retardada, señores, y Mrs. Gretorex me ha encargado decirles...

—No puedo esperar... interrumpió el doctor exasperado por esta comunicación destinada a mantenerlo aún en la ignorancia del estado real de las cosas. Subo, y ya verá usted cómo Mrs. Gretorex me recibe inmediatamente.

Se lanzó en pos del detective, comprendiendo por la fisonomía del mayordomo que estaba muy lejos de tener el aspecto apropiado a su situación de novio.

Mr. Gryce esperaba en el "hall" del piso superior.

—Me he informado de la habitación que le ha sido reservada, murmuró mientras designaba una puerta en el extremo del "hall". ¿Es acaso un ligimiento? ¡Qué valor de parte de la madre! Declaro que nunca creí que llevara las cosas hasta tan lejos. Ha debido esperar de minuto en minuto la llegada de la hija y no ha encontrado todavía el valor ni la oportunidad tal vez de explicar la situación y de despedir a los invitados.

Y al entrar en la habitación que le había sido designada, añadió:

—Me intriga saber qué disculpa imaginará para salir de esta situación crítica, porque puede usted estar seguro que estarán absolutamente de acuerdo con las exigencias del momento.

—No hay excusas posibles. La verdad es lo que es preciso confesar, declaró el doctor.

Pero Gryce inclinó la cabeza, y señalando el reloj murmuró:

—Tenemos todavía una hora de qué disponer si nos recibe en seguida, y sale con nosotros. Mrs. Gretorex puede decir que su hija ha caído enferma súbitamente y que su matrimonio no se podrá celebrar esta noche. Seguramente nadie lo creerá. Pero las palabras que se pronuncien no serán humillantes para usted, y mañana se podrá dar otra versión que trasforme los hechos...

(Continuará)

JUANA ISABEL PANDOLFI DE RASORE.—q. e. p. d.—Falleció el 18 de marzo de 1917, confortada con los auxilios de la santa religión.—Su esposo Ludovico Rasore, sus hijos Luis O. Rasore y Leticia Rasore, su hermano Manuel A. Pandolfi, hermanos políticos, primos, sobrinos y demás deudos invitan a sus relaciones a acompañar los restos de la extinta al cementerio del Oeste hoy lunes 19, a las 3 p. m. Unica invitación. El duelo se despedirá por tarjeta. Casa mortuoria, Bustamante 1626. Se ruega no enviar coronas.

GRACIANA CASCALLAR DE GOLDAR.—q. e. p. d.—Falleció el 18 de marzo de 1917.—Su esposo José M. Góldar, sus hijos Víctor M. y Bernardino Goldar, su hermana política Ramona G. de González, sus sobrinos Elvira, Ramona y Manuel González y demás familia invitan a sus relaciones a acompañar los restos de la extinta al cementerio del Oeste hoy lunes 19 a las 4 p. m. Casa mortuoria, Florida 929. El duelo se despedirá por tarjeta. Nota: En la Compañía Nacional Bartolomé Mitre 1132 habrá carruajes.

JOSEFA SANTOLO DE CUSPINERA.—q. e. p. d.—Falleció en Lanús, F. C. S. el 18 de marzo de 1917.—Su esposo Daniel Cuspinera, sus hermanos Mercedes (presente), Juan y María (ausentes), sus hermanos políticos y demás deudos invitan a sus relaciones a acompañar los restos de la extinta al cementerio de Avellaneda hoy lunes 19 a las 3 p. m. Casa mortuoria, Sitio Montevideo 718, Lanús, F. C. S.

EVARISTO GARCIA AMEIJEIRAS.—q. e. p. d.—Falleció el 18 de marzo de 1917.—Su señora esposa Carmen Blanca de García, su señora madre Pilar A. de García (ausente), su hermana Manuela G. de González (ausente), sus señores padres políticos José Blanco y Joaquina R. de Blanco, sus cuñados Moisés Blanco, sus cuñados (ausentes), Manuel, María, Anselmo, Higinio, Julia y Pomposa Blanco, Celso González, sobrinos, primos y demás deudos invitan a sus relaciones a acompañar los restos del extinto al cementerio del Norte hoy lunes 19 a las 4 p. m. Unica invitación. El duelo se despedirá por tarjeta. Casa mortuoria, Paraguay 2302. Se ruega no enviar coronas. Nota: Carruajes en la empresa Volpi.

ROSENDO BELLO—q. e. p. d.—Falleció el 18 de marzo de 1917.—Su esposa Antonia Sánchez de Bello; sus hijos Alfredo, Rosendo y Amalia B. de Herrera; sus hijos políticos Dominga L. de Bello, Odelinda O. de Bello, María C. de Bello y Pedro G. Herrera; nietos, bisnietos y demás deudos invitan a sus relaciones a acompañar los restos del extinto al cementerio del Oeste, hoy lunes 19 de marzo, a las 3 p. m. Se ruega no enviar coronas. Casa mortuoria, Inclán 2845.—Nota: Carruajes en la empresa Manuel Costa y Cía., Rioja 170.

CATALINA J. (VIUDA) DE MANGINI—q. e. p. d.—Falleció el 18 de marzo de 1917, confortada con los auxilios de la santa religión y la bendición papal.—Sus hijos Pedro, Adela M. de Berninsoni (ausente), Teresa Mangini de Milanesi, Amelia, Alberto y Anita Mangini, sus hijos políticos Anita O. de Mangini, doctor E. Berninsoni (ausente) y M. Milanesi, sus hermanas políticas, nietos, sobrinos y demás deudos invitan a sus relaciones a acompañar los restos de la extinta a su última morada, hoy lunes 19 de marzo, a las 3.30 p. m. El duelo se despedirá por tarjeta. Se ruega no enviar coronas. Favor que agradecerán. Casa mortuoria, De la Cárcova 3570.—Nota: Carruajes disponibles en la casa Giordano y Hno., Gorriti 3402 al 3428.

NICOLAS BISSO—q. e. p. d.—Falleció el 18 de marzo de 1917.—Su esposa Luisa Crayón de Bisso, sus hijos Mateo, Pedro, Juan, Angel y Alfredo Bisso, su hermano Juan Bisso, sus cuñadas Carmen Crayón de Oderigo y María Fasio de Bisso y demás deudos invitan a sus relaciones a acompañar los restos del extinto al cementerio del Oeste, hoy lunes 19 de marzo, a las 3 p. m. Unica invitación. El duelo se despedirá por tarjeta. Casa mortuoria, Garibaldi 1811. Se ruega no enviar coronas.—Nota: Carruajes en la empresa Gregorio Botto, 969 Magallanes 973.

CELESTINA M. ACOSTA—q. e. p. d.—Falleció en Morón (F. C. O.), el 18 de marzo de 1917.—Sus padres Agustín J. Acosta y Celestina Solari de Acosta; sus hermanos Agustín, Héctor, Sara, María e Isabel; su abuelita Rosa S. de Solari; sus tíos, tías y demás deudos invitan a sus relaciones a acompañar los restos de la extinta al cementerio del Oeste, hoy lunes 19 de marzo. La comitiva fúnebre partirá de la estación Once, a las 4.30 p. m. Casa mortuoria, quinta "La Celestina" (Morón). Unica invitación. Se ruega no enviar coronas. Se despedirá por tarjeta.—Nota: Carruajes en la cochería de Luis Bidone y José C. Rocca, Guatemala 6043.

JOAQUINA ALTAMIRA DE VERIN—q. e. p. d.—Falleció el 18 de marzo de 1917, en Lanús (F. C. S.).—Su hija Elisa V. de Iragorri, sus hijos políticos Fermín Iragorri y Micaela A. de Verín; su hermana Josefa Altamira Alzogaray (ausente), su nieto Julio Verín; sobrinos y demás deudos invitan a sus relaciones a acompañar los restos de la extinta al cementerio del Oeste, hoy lunes 19 de marzo, a las 10.05. Unica invitación. Se ruega no enviar coronas. La comitiva fúnebre partirá de la estación Constitución a la hora indicada. Casa mortuoria, Santa Rosa 4360 (Lanús). Carruajes en la empresa Corradi.

ANTONIO ARGENTO—q. e. p. d.—Falleció el 18 de marzo de 1917.—Su hermana Dominga Argento de Seveso, sus sobrinos, sobrinas, primos y demás deudos invitan a sus relaciones a acompañar los restos del extinto al cementerio del Oeste, hoy lunes 19 de marzo, a las 9.30 a. m. Unica invitación. El duelo se despedirá por tarjeta. Se ruega no enviar coronas. Casa mortuoria, Don Cristóbal 153.—Nota: Carruajes en la empresa de Victorio J. Fenili, sucesor de P. Ghezzi, Rioja 1917 y 1784.

PASTOR REYNA—q. e. p. d.—Falleció el 17 de marzo de 1917.—Su esposa Dolores V. de Reyna, sus hijos Clementina M. Reyna y Carmelo J. R. Reyna, sus sobrinos, primos y demás deudos invitan a sus relaciones a acompañar los restos del extinto al cementerio del Oeste, hoy lunes 19 de marzo, a las 3 p. m. El duelo se despedirá por tarjeta. Unica invitación. La comitiva fúnebre partirá de la Morgue.—Carruajes en la empresa Gentile y Ghirimoldi, Santa Fe 2921.

DORA IRMA ASTORGA—q. e. p. d.—Falleció el 18 de marzo de 1917.—Sus padres Nicanor Astorga, y Sara M. de Astorga, sus hermanos Ricardo y Nicanor Ambrosio Astorga, sus abuelos Reyes Moyano y Victoriana M. de Moyano, tíos, primos y demás deudos invitan a sus relaciones a acompañar los restos de la extinta al cementerio del Oeste, hoy lunes 19 de marzo, a las 4 p. m. Se ruega no enviar coronas. El duelo se despedirá por tarjeta. Casa mortuoria, Rosario 262.—Nota: Carruajes en la casa Iribarne (de los hijos de Juan Iribarne), Callao 416.

MANUELA MARGARITA LETAMENDIA—q. e. p. d.—Falleció el 18 de marzo de 1917.—Sus padres Manuel Letamendia y Luz Llano de Letamendia, sus hermanos Alejandro, Miguel, Manuel, Luz y Luisa; Manuela F. de Llano abuela, sus tíos, primos y demás deudos invitan a sus relaciones a acompañar los restos de la extinta al cementerio del Oeste, hoy lunes 19 de marzo, a las 3 p. m. Unica invitación. El duelo se despedirá por tarjeta. Casa mortuoria, Constitución 3170.—Nota: Carruajes en la empresa Rey Hnos., Sarandí 929.

AMALIA FAZZIOLI DE CATAURO—q. e. p. d.—Falleció el 18 de marzo de 1917, confortada con los auxilios de la santa religión.—Su esposo Nicolás Catauro, su hija Carolina C. de Ansroul; su hijo político José Ansroul; su hermano Pompilio Fazzioli (ausente), sus nietos, sobrinos y demás deudos invitan a sus relaciones a acompañar los restos de la extinta al cementerio del Oeste, hoy lunes 19 de marzo, a las 4 p. m. El duelo se despedirá por tarjeta. Se ruega no enviar coronas. Casa mortuoria, Corrientes 2554.—Nota: Carruajes en la casa de José Spallarossa e hijos, Corrientes 2180.

JUANA RECATUME DE POUTS—q. e. p. d.—Falleció el 18 de marzo de 1917, confortada con los auxilios de la santa religión y la bendición papal.—Su hija Ana Pouts de Arbide, su hijo político Domingo Arbide, sus nietos María Esther A. de Salaberri, Germán y Anita Arbide, su nieto político Ignacio Salaberri, bisnietos, sobrinos y demás deudos invitan a sus relaciones a acompañar los restos de la extinta al cementerio del Norte, mañana martes 20 de marzo, a las 9.30 a. m. En la iglesia de Nuestra Señora del Pilar se oficiará una misa de cuerpo presente a las 10.15 a. m. Se ruega no enviar coronas. El duelo se despedirá por tarjeta. Casa mortuoria, Boedo 591.—Nota: Carruajes en la casa Iribarne (de los hijos de Juan Iribarne), Callao 416. v20

ERCILIA RODRIGUEZ—q. e. p. d.—Falleció el 18 de marzo de 1917.—Sus padres Eusebio Rodríguez y Luisa Cozzi de Rodríguez; sus hermanos Emilio, Luisa, Enrique, Esther, Eduardo y Elva; sus abuelos, tíos, primos y demás deudos invitan a sus relaciones a acompañar los restos de la extinta al cementerio del Oeste, hoy lunes 19 de marzo, a las 4 p. m. Se ruega no enviar coronas. El duelo se despedirá por tarjeta. Unica invitación. Casa mortuoria, Directorio núm. 28.—Nota: Carruajes en la casa Mirás Hnos. y Cía. hasta las 3.15 p. m.

ANGEL F. DELFINO—q. e. p. d.—Falleció el 18 de marzo de 1917.—Sus hermanos Manuel, Domingo y Santiago, Lorenzo y Emilio (ausentes), sus hermanas políticas, su tía Angela S. de Schenone, sobrinas, primos y demás deudos invitan a sus relaciones a acompañar los restos del extinto al cementerio del Oeste, hoy lunes 19 de marzo, a las 3 p. m. Se ruega no enviar coronas. El duelo es despedirá por tarjeta. Casa mortuoria, Rocha 591.—Nota: Carruajes en la empresa de Domingo Falcone, La Madrid 447 al 457.

JUAN ARSENIO NUÑEZ—q. e. p. d.—Falleció el 18 de marzo de 1917.—Su esposa Martina G. de Núñez, sus hijos Gabriela, Ercilia N. de Kelsey, Arsenio, María Esther, Zelmira, Ricardo, Héctor, Alicia, Juan Jorge, Julio, Isaac y Zulema, su hijo político J. Carlos Kelsey, sus hermanos Angela Núñez de Justo, Juan A., Celina, César, Dámaso, Leticia, Abraham y Dalmiro Núñez, hermanos políticos, su tío Dalmiro Núñez, tíos políticos, sobrinos, primos y demás deudos invitan a sus relaciones a acompañar los restos del extinto al cementerio de Avellaneda, mañana martes 20 de marzo, a las 9.30 a. m. En la iglesia parroquial se celebrará una misa de cuerpo presente a las 10. Casa mortuoria, Rocha 80 (Avellaneda). Se ruega no enviar coronas. El duelo se despedirá por tarjeta. Carruajes en la cochería de Pedro Mazio.

MARGARITA VASTA DE DE PIORRO—q. e. p. d.—Falleció el 18 de marzo de 1917.—Su esposo Santiago De Piorro (ausente), sus hijos Nicolasa De Piorro de Vilatti, Luis, Juan, Cosme, Damiano De Piorro, su hijo político Juan Vilatti (ausente), sus hermanos y hermanos políticos, sobrinos, primos, nietos y demás deudos invitan a sus relaciones a acompañar los restos de la extinta al cementerio del Oeste, hoy lunes 19 de marzo, a las 2.30 p. m. El duelo se despedirá por tarjeta. Unica invitación. Se ruega no enviar coronas. Casa mortuoria, Gaboto 671.—Nota: Carruajes en la empresa de Francisco Márquez (hijo), Suárez 439 (Boca).

MARIO CESAR LINARES—q. e. p. d.—Falleció el 18 de marzo de 1917, confortado con los auxilios de la santa religión.—Sus padres Francisco A. Linares y María Valenzuela, sus hermanos Eduardo A., Estela A., Ricardo C., María Pía L. de Mahle y Raquel; sus hermanos políticos Adriana F. de Linares y Carlos Mahle, su abuela, sobrinos, tíos (ausentes) y demás deudos invitan a sus relaciones a acompañar los restos del extinto al cementerio del Oeste, hoy lunes 19 de marzo, a las 5 p. m. Unica invitación. El duelo se despedirá por tarjeta. Se ruega no enviar coronas. Casa mortuoria, Olleros 2941.—Nota: Carruajes en la empresa de Esteban A. Costa, Cabildo 1960, Belgrano, sucursal Villa Urquiza, Baurres 9720.

MERCEDES D. ETCHETO DE CHAIX—q. e. p. d.—Falleció el 18 de marzo de 1917.—Su esposo José Chaix, su hija adoptiva Delia Chaix, su hermana Amelia, sus hermanos políticos, sobrinos y demás deudos invitan a sus relaciones a acompañar los restos de la extinta al cementerio del Oeste, hoy lunes 19, a las 9.30 a. m. El duelo se despedirá por tarjeta. Se ruega no enviar coronas. Casa mortuoria, Estados Unidos 2741. Nota: Carruajes en la empresa de Lázaro Costa, Rioja 280, y en la casa central, Callao y Santa Fe.

JOSE RICCA—q. e. p. d.—Falleció el 17 de marzo de 1917, en Como (Italia).—Su esposa Elisa T. de Ricca (ausente), sus hijos Julio, José y Mario (en zona de guerra), su hermana Teresa R. de Bertalli (ausente), su hermano Felipe Ricca (presente), su hija política Amalia P. de Ricca (ausente), su hermana política Elvira B. de Ricca (presente), sus nietos y sobrinos, presentes y ausentes, participan a sus relaciones tan sentida pérdida.

MISAS Y FUNERALES

MARIA LUISA MONNET MITRE DE ONETO.—q. e. p. d.—Falleció el 21 de marzo de 1914.—Su esposo, su hijito y demás familia suplican a sus relaciones quieran acompañarlos a rogar a Dios por el eterno descanso de su alma, en las misas que se celebrarán en la iglesia de Nuestra Señora de la Merced, el miércoles 21 de marzo de 7 a 10.30 de la mañana. La familia asistirá a la última misa. v21

JOSE M. SALINAS—q. e. p. d.—Falleció el 21 de marzo de 1916.—Su esposa, Juana L. Segrestán de Salinas; sus hijos María Inés, José Luis y Pedro César; su señora madre, Dolores Borrut de Salinas; sus padres políticos, Pedro Segrestán y Leonor Casabal de Segrestán; hermanos, hermanos políticos, primos, sobrinos y demás deudos invitan a sus relaciones a las misas de cabo de año que se celebrarán en la iglesia de San Nicolás de Bari el miércoles 21 de marzo, de 7 a 11. La familia asistirá a la última misa. El duelo se despedirá por tarjeta. v21

VALENTIN CEPEDA.—q. e. p. d.—Falleció el 6 de agosto de 1916.—Sus hijos Fortuna, Eudosio, Anita y Ascensión; sus hermanos Rudesinda C. de Maldonado, Catalina C. de Maciel, Epifanio R. y Pedro P. Cepeda, su hijo político Vicente A. Maldonado, su cuñado, sobrinos y demás deudos invitan a sus relaciones al funeral que por el eterno descanso de su alma se celebrará en la iglesia parroquial de Maipú, mañana martes 20 de marzo a las 9.30 a. m. Favor que agradecerán. El duelo se despedirá por tarjeta. v20

JOSE GARCIA ROSALES—q. e. p. d.—Falleció el 19 de marzo de 1916, confortado con los auxilios de la santa religión y la bendición papal.—Su esposa Marcelina S. de García Rosales; sus hijos Josefina y Alberto; su señora madre política Francisca P. Vda. de Sánchez; sus hermanas y hermanos políticos, sobrinos, primos y demás deudos invitan a sus relaciones a rogar por el eterno descanso de su alma en el funeral que se celebrará en la cripta de San Carlos, mañana martes 20 a las 10 a. m. El duelo se despedirá por tarjeta. v19

ANIBAL T. VICTORERO.—q. e. p. d.—Falleció el 20 de marzo de 1916, confortado con los auxilios de la santa religión.—Sus padres José A. Victorero y María Arrabaldegui de Victorero, sus hermanos José y Quina V. de Petrocchi, su hermano político doctor Julio A. Petrocchi, tíos, primos y demás deudos invitan a sus relaciones a las misas que en sufragio de su alma se oficiarán en la iglesia de San Miguel mañana martes 20 de marzo a las 10 a. m. Favor que agradecerán. El duelo se despedirá por tarjeta. v20

JUAN B. FERRARI—q. e. p. d.—Falleció el 20 de marzo de 1916, confortado con los auxilios de la santa religión y la bendición papal.—Su esposa Rosa Chá de Ferrari, sus hijos Juana María, Eduardo y Cipriano L., sus hijas políticas Luisa Tostera de Ferrari, y Julia Carossino de Ferrari, sus nietos, su hermano (ausente), hermanas políticas, sobrinos, primos y demás deudos invitan a sus relaciones a las misas que en sufragio de su alma se celebrarán mañana martes 20 de marzo, a las 9.30 a. m. en la iglesia Mater Misericordia, calle Moreno y Solís. Favor que se agradecerá. El duelo se despedirá por tarjeta. v19

JUSTO DOMINGO PARODI.—q. e. p. d.—Falleció el 20 de marzo de 1916.—Sus hermanas Concepción Parodi de Pedemonte, Margarita Parodi de Castagnola y María Parodi de Bosco, sus hermanos políticos Angel Pedemonte, José Castagnola y Francisco Bosco, su sobrino Santiago Antonio Piaggio y su sobrina política Angela Pegazzano de Piaggio agradecerán a sus relaciones quieran asistir al funeral de cabo de año que en sufragio de su alma se celebrará en la iglesia de San Juan Evangelista mañana martes 20 a las 9.30 a. m. El duelo se despedirá por tarjeta. Unica invitación. Habrá misas desde las 6 a. m. v19

CATALINA LASSALLE DE BAGNAT.—q. e. p. d.—Falleció el 21 de marzo de 1916, confortada con los auxilios de la santa religión.—Sus hijos Felipe, Santiago, Juan (ausente), Clemente, María Elisa B. de Martín, Juan Carlos, Juan Pedro y Bernardino, sus hijos políticos Jorge Martín, María Etchecovin, María Luisa Hautman, Flora Carmen Rico y Elvira Citterio, su hermana María Lassalle de Grand, sus nietos, sobrinos y demás deudos invitan a sus relaciones a acompañarlos a rogar por su alma en las misas que se celebrarán el miércoles 21 de marzo en la iglesia de San Nicolás de 8 a 10 a. m. La familia asistirá a la última misa. Favor que agradecerán. El duelo se despedirá por tarjeta. v21

CATALINA BERISSO DE VIGNALE.—q. e. p. d.—Falleció el 18 de febrero de 1916, confortada con los auxilios de la santa religión y la bendición papal.—Sus hijos Juan, Emilia V. de Valle, Alfredo, Luisa, Teresa, Amalia V. de Vignale y Zulema, su hijo político Melitón J. Vignale, sus hermanos Manuel Berisso y María B. de Seppe, sus nietos Roberto, Armando y Emilio Valle, Ernestina, Saturnino y Ofelia Vignale, sus hermanos políticos y demás deudos invitan a sus relaciones a rogar por su alma en las misas que se celebrarán mañana martes 20 de marzo en la basílica del Rosario (Santo Domingo) de 7 a. m. a 10.30. La familia asistirá a la última misa. El duelo se despedirá por tarjeta. v20

SECCION REMATES

Bravo Barros y Cía.

CASAS

ALTA RENTA, en PALERMO

Judicial, Cerviño 3550 a 3556, entre Canning y Cavia. Buen edificio. Dos locales para negocio y diez departamentos. A dos cuadras de las avenidas Alvear y Las Heras. Juez doctor Pedro V. Meléndez, secretario doctor Horacio Marcó, en el juicio seguido por el señor Benjamín Garzón Funes. Base, $ 62.219.79. Renta anual: pesos 6.240.

EL JUEVES 29 de marzo, a las 3 p. m., en nuestro hall, 351 San Martín 361.

TERRENO—16 metros (18v48) por 36m90 (42v61) en un costado y 37m90 (43v76) en otro.

EDIFICIO—Dos salones, dos piezas y dos cocinas. Departamentos: seis de dos piezas, cocina; dos de tres piezas, cocina y cuarto de baño y dos altos, de cuatro piezas, cocina y baño.

INDICACIONES—Los interesados que deseen facilidades para el pago deberán convenirlas de antemano en nuestra casa. 8 o|o a cuenta de precio. Comisión, 2 o|o. Informes, 351 San Martín 361.—BRAVO BARROS y Cía. m14

Bravo Barros & Cía.

CASA MODERNA — EN PALERMO.—Judicial, Sadi Carnot 1155, entre Gorriti y Cabrera. A una cuadra de la avenida Córdoba. Para familia y con instalaciones de panadería. Juez doctor Matías Mackinlay Zapiola, secretario doctor Eduardo Rojas. Juicio Enrique Piñero con Manuel Sreider y sucesión de Colman Nijensohn. Base, $ 20.033.20.

EL DOMINGO 25 de marzo, a las 2 p. m., en la misma propiedad.

TERRENO—8m75 (10v10) por 44m15 (50v98) en un costado, 47m86 (55v26) en otro y 9 metros (10v39) en el contrafrente.

EDIFICIO—Frente imitación piedra, sala, comedor, dos habitaciones, cocina, baño, pieza alta para servicio, galería cerrada de cristales, entrada para carros con piso de portland, cuadra de panadería con horno y piso de portland, depósito para harina, cuarto de baño y pieza de servicio. 8 o|o a cuenta de precio. Comisión, 2 o|o. Informes, 351 San Martín 361.—BRAVO BARROS y Cía. m18

LAPRIDA 1785|87 — ALTOS y bajos. Para renta. Entre Juncal y French. A dos cuadras de la avenida Pueyrredón y a tres de Santa Fe. Buen edificio. Base, pesos 17.000. Mitad al contado y mitad a un año de plazo, con garantía hipotecaria y 8 o|o de interés anual por semestres anticipados, debiendo en este caso escriturar por ante el señor Vicente Hoyo. Puede producir pesos 3.000 al año.

EL DOMINGO 25 de marzo, a las 3 de la tarde, en la misma propiedad.

TERRENO—10 varas por 52v76 en un costado y 52v52 en otro. Ad corpus.

EDIFICIO—Bajos: Local para negocio, cuatro habitaciones, cuarto de baño y cocina. Altos: Sala, cuatro habitaciones. Un gran galpón de dos pisos con techo de cinc. Títulos perfectos. Informes, 351 San Martín 361.—BRAVO BARROS y Cía. m15

CASA QUINTA EN FLORES—Con cédulas. Central.—Avellaneda esquina Gavilán. Amplia, cómoda, rodeada de jardines. Con 1.850 varas de terreno. A cuatro cuadras de Rivadavia y del subterráneo y a 6 de la plaza. Adoquinados pagos y tranvías 89 y 99 al frente. Venta resuelta. Base $ 45.000, de cuya suma se deducirá una hipoteca de 29.000 cédulas argentinas, con la que continuará el comprador, a estilo de plaza.

EL DOMINGO 25 de marzo a las 4 p. m., en la misma propiedad. Terreno: 50v15 a Avellaneda No. 2224 a 2234; 18v14 a Gavilán; 57v38 en el costado S. O., teniendo en el del S. E. dos martillos a favor de 19v50 por 15v06 y 10v04 por 25v16; contrafrente, 20v08. Ad-corpus. Edificio: Vestíbulo, 8 habitaciones, cuarto de baño, cocina, galería, una pieza para el quintero y gallineros. Verja imitación piedra e hierro, jardines, cielos rasos de yeso, pisos pino de tea, mosaicos, celosías de cedro, instalación de agua corriente, gas y cloacas. Títulos perfectos. Informes, 351 San Martín 361.—BRAVO BARROS y Cía. m18

CENTRO DE FLORESTA — Calles Canalejas y Orán. Dos lotes: uno con frente a cada calle. Adoquinado pago por Orán. A 2 cuadras al Norte de la Avenida Avellaneda y del tranvía 99, a 6 de la Avenida Rivadavia y del subterráneo y de la estación. Bases: $ 2 y $ 3 la vara cuadrada.

EL DOMINGO 25 de marzo a las 4.30 p. m. en los mismos terrenos. Frente a Orán: 10 varas por 50v41 en un costado y 50v19 en otro. Superficie 502vc43. Base, $ 3 la vara cuadrada. Frente a Canalejas: 10 varas por 30v44. Superficie 304 varas cuadradas. Base $ 2 la vara cuadrada. Escrituras por ante el escribano señor J. M. Gutiérrez. Títulos perfectos. Informes y planos, 351 San Martín 361.—BRAVO BARROS y Cía. m18

CASA HABITACION — AL Norte. Larrea 1488 entre Peña y French. Muy linda. Con llave en mano. A 1 cuadra de Pueyrredón, a 3 de Las Heras y a 4 de Santa Fe. Base $ 16.000.

EL DOMINGO 25 de marzo a las 4.30 p. m., en la misma. Terreno: 10 varas por 20v06 en un costado y 18v79 en otro. Ad-corpus. Edificio: Vestíbulo, sala, 3 habitaciones, cuarto de baño, cocina y pieza de servicio. Zaguán con revestimiento de mármol, cielos rasos de yeso decorados, carpintería de cedro, celosías, empapelados, pisos pino de tea y mosaico. Indicaciones: Los artefactos de luz eléctrica e instalaciones del baño, se incluyen en la venta. Títulos perfectos. Véase de 3 a 5. Informes, 351 San Martín 361.—BRAVO BARROS y Cía. m18

CASA, JUNIN 873 ENTRE avenida Córdoba y Paraguay. Para una gran casa habitación. A 2 cuadras de Santa Fe. Con afirmado de asfalto pago al frente. Base, pesos 12.000.

EL DOMINGO 25 de marzo a las 2 p. m., en la misma propiedad. Terreno: 9v81 por 23v67. Ad-corpus. Edificio: Frente imitación piedra, sala, 5 habitaciones, cocina e instalación de luz eléctrica. Títulos perfectos. Informes, 351 San Martín 361.—BRAVO BARROS y Cía. m18

CASA CABRERA 3690.—*PA*ra renta; entre Salguero y Bulnes. Con adoquinado pago. A una cuadra de la avenida Rivera y de los tranvías eléctricos. Base $ 7.500. Produce 960 $ al año.

EL DOMINGO 25 de marzo a las 4 p. m., en la misma propiedad. Terreno: 10 varas por 22.64. Ad corpus. Edificio: 4 habitaciones y cocina. Pisos pino de tea, carpintería de cedro, patio de mosaico, luz eléctrica, cloacas y agua corriente. Títulos perfectos. Informes, 351 San Martín 361.—BRAVO BARROS Y Cía. m.18

*UN PRECIOSO PETIT HO*tel. Arenales 2383 a 2387, entre Azcuénaga y Larrea. Moderno, lujoso, sin habitar aun. Garage, subsuelo, planta de honor y tres pisos altos. Base, 95.000 $. Mitad al contado y mitad a un año de plazo con opción a otro año más con garantía hipotecaria y 8 por ciento de interés anual, pagadero por semestres anticipados.

EL VIERNES 30 de marzo, a las 3 de la tarde, en nuestra casa, 351 San Martín 361. Terreno: 13v05 por 14v83. Ad corpus. Construcción: Artístico frente imitación piedra, zaguán con escalera de mármol de color, cancel con cristales biselados, gran escalera de roble tallado, rica carpintería empapelados finos, pisos de parquets, pino de tea y mosaicos extranjeros, herrajes, vitraux d'art, instalación de aspiradores de polvo, calefacción a vapor. Distribución: subsuelo, departamento del servicio con cocina, antecocina, carbonera, 3 habitaciones, baño y garage. Piso principal: sala con tapices de seda, comedor, toilette y montaplatos: Cuatro dormitorios y cuarto de baño en cada piso. Indicaciones: Puede verse en cualquier momento. Títulos: perfectos. Informes, 351 San Martín 361.—BRAVO BARROS y Cía. m18

GRAN CASA HABITACION, Larrea 1343 entre French y Juncal. Moderna. Planta baja y altos. Muy bien construída, con detalles de lujo. A una cuadra de la avenida Pueyrredón y a tres de Santa Fe. Base, $ 48.000, de cuya suma se deducirá una hipoteca de $ 45.000, que vence el 15 de octubre de 1917, con opción a un año más, con interés de 8 1|2 o|o anual, por semestres adelantados, con la que podrá continuar el comprador.

EL DOMINGO 25 de marzo, a las 4 p. m., en la misma propiedad. Terreno: 10 varas por 58v63 en un costado y 58v29 en otro. Ad corpus. Edificio: Bajos: Gran hall, sala, antesala, escritorio, comedor, otro comedor, cuarto de baño, cocina con económica, despensa, lavadero, carbonera, patio y jardín, y entrada independiente para el servicio. Altos: Seis habitaciones, cuarto de baño, 2 piezas de servicio, cuarto de baúles, patio y galería. Construcción: Frente imitación piedra, escalera de mármol amarillo, pisos de parquet y mosaicos extranjeros, empapelados, frisos y cielos rasos de yeso. Véase de 3 a 5. Títulos perfectos.—BRAVO BARROS y Cía. m18

EN SAN FERNANDO. — 13 por ciento de renta. Central. Constitución 1337, con frente también a García Mansilla. Muy buena construcción, con jardines. Ocupada por el Consejo Nacional de Educación. A tres cuadras de la plaza y a cuatro de la estación. Base, $ 28.000. Renta anual, $ 3.600, con contrato.

EL DOMINGO 25 de marzo, a las 2.30 p. m., en la misma propiedad. Terreno: 24v57 a Constitución, 61v78 en un costado con un pequeño martillo en contra, teniendo en otro a las 36v04 un martillo a favor de 23v32 por 25v74, o sea frente a García Mansilla, y 47v27 en el contrafrente. Ad corpus. Edificio: Cuatro amplios salones, dos piezas, otra más chica, cuarto de baño, gran patio, jardín con glorietas de material y plantas de adorno. Indicaciones: Alquilada en $ 300 mensuales, con contrato, que vence el 15 de diciembre de 1918. El adoquinado es por cuenta del comprador. Títulos perfectos. Informes, 351 San Martín 361.—BRAVO BARROS y Cía. m18

CASA EN BANFIELD — EN "Villa Recreo". Calles La Plata, San Carlos y San Patricio. Con frente al tranvía y a la estación. Base, pesos 3.000. Cuarta parte al contado y el resto a 1, 2 y 3 años de plazo, con garantía hipotecaria y 8 o|o anual de interés, por semestres anticipados, debiendo, en este caso, escriturar por ante el escribano señor Pedro Ruiz.

EL DOMINGO 25 de marzo, a las 3 p. m., en la misma propiedad. Terreno: 109 varas a San Carlos por 50 a San Patricio y La Plata. Edificio: Cuatro habitaciones, corredor, cochera y pozo con bomba. Desocupada. Puede verse. Títulos perfectos. Informes, 351 San Martín 361.—BRAVO BARROS y Cía. m18

EN FLORES — CENTRAL— Casa Provincias Unidas 1660, entre Cupapaligüe y Malvinas. Adoquinado pago. A dos cuadras de la avenida Rivadavia. Produce pesos 1.020 de renta al año. Base, pesos 8.000. Mitad al contado y mitad a uno o dos años de plazo, con garantía hipotecaria y 7 o|o de interés anual, por semestres anticipados.

EL DOMINGO 25 de marzo, a las 3 p. m., en la misma propiedad. Terreno: 10v54 por 52v32 en un costado, 48v08 en otro y 10 varas en el contrafrente. Ad corpus. Edificio: Verja y jardín al frente, sala, escritorio, comedor, cuatro habitaciones, baño, cocina, pieza de servicio y patio. Títulos perfectos. Informes, 351 San Martín 361.—BRAVO BARROS y Cía. m18

*CASA EN TALLERES — JU*dicial. Pastor Ferreyra 62, entre Manuel Castro y Coronel Rosales. A seis cuadras al Oeste de la estación. Juez doctor Matías Mackinlay Zapiola, secretario doctor Carlos G. Marín. Juicio Banco El Hogar Argentino con Amelia Delannoy de Batmale. Base, pesos 3.001.65. Podrá constituirse una hipoteca de pesos 3.000, a cinco años de plazo, al 9 o|o de interés anual por trimestres anticipados, debiendo en este caso escriturar por ante el escribano que designe el referido Banco.

EL DOMINGO 25 de marzo a las 4.30 en la misma propiedad. Terreno: 8m66 por 28m94 (10 varas por 33v43). Edificio: dos habitaciones, cocina, baño, corredor, pozo con bomba y pileta. 8 o|o a cuenta de precio. Comisión 2 o|o. Informes, 351 San Martín, 361.—BRAVO BARROS y Cía. m10

TERRENOS

*EN MAR DEL PLATA—JU*dicial. La chacra número 62 del ejido de la ciudad. 211.600 varas cuadradas, en un lote. Rodeada por los parques de Unzué de Alvear, Uribelarrea, Escasany, Miori, Díaz y por el colegio y capilla del Salvador. Juez del departamento Sur de la provincia de Buenos Aires, doctor Carlos Ocampo, secretario Valentín Varela. Juicio Antonio Miori con Manuel G. Canata. Sin base, al mejor postor.

EL MARTES 20 de marzo, a las 3 de la tarde, en nuestra casa, 351 San Martín 361. Mide 398.36 metros por cada costado. Superficie, 158.690.68 metros cuadrados (211.600 varas cuadradas). Tiene cerco de alambre y cantidad de árboles frutales y de sombra. Títulos en autos. 10 o|o de seña y a cuenta de precio. Comisión, 2 o|o. Informes y planos, 351 San Martín 361.—BRAVO BARROS y Cía. m13

CABELLO Y UGARTECHE—La esquina frentes al Norte y al Oeste.—A una cuadra de la plaza y avenida Las Heras y a tres de la avenida Alvear. Para un lujoso petit hotel. Base, 6.000 $.

EL DOMINGO 25 de marzo a las 3 de la tarde en la misma propiedad. Terreno: 20v31 a Ugarteche, 11v43 a Cabello numero 3691 y 21v59 en el costado Este. Superficie 259 v. c. 52. Tres piezas de material. 8 por ciento a cuenta de precio y 2 o|o de comisión. Informes 351 San Martín 361.—BRAVO BARROS Y Cía. m18

CAMPOS.

100 LEGUAS EN MISIONES—Judicial. Los campos de la sucesión de Vila. Los más ricos y feraces de la República. Con un extenso frente al río Alto Paraná y con grandes bosques de riquísimas maderas. 250.000 hectáreas en tres fracciones de 84.370 hectáreas cada una. En el departamento Candelaria, figurando en el plano a nombre de Cajal, Ferreira, Molina y Guesalaga. Juez de la ciudad de Rosario de Santa Fe, doctor Antonio F. Cafferata, secretario Manuel A. Bravo. Testamentaría de don Pedro Vila y Codina. Base, la avaluación de la Contribución Directa, $ 420.000 para cada lote, esto es, $ 4.97 la hectárea. El lote número 3 reconoce una hipoteca por 330.000 francos belgas a favor de la Sociedad Industrial y Pastoril Belga Sud-Americana, que vence el 6 de julio de 1919, al 8 1|2 o|o anual pagadero por semestres adelantados, hipoteca que el comprador deberá gestionar, si desea continuar con ella.

EL JUEVES 3 de mayo, a las 3 p. m., en nuestra casa, 351 San Martín 361 (Buenos Aires). Linderos: al Norte, arroyo Aguaray Guazú, Errecaborde y Cía. y campos fiscales; al Sur, arroyo Piray Mini y Emilio Gallini (posteriormente de Barra); al Este, campos fiscales y al Oeste, río Alto Paraná. N. Comas y Errecaborde y Cía. Se visitan por Posadas, tomando allí los vapores que van al Iguazú. Los títulos de propiedad se hallan en sus documentos originales o en copias autorizadas en el juzgado de primera instancia de la tercera nominación del Rosario, y en el juzgado del doctor Padilla (secretario Castillo) en la capital federal, los que deberán ser revisados por los interesados antes de efectuarse el remate. Las escrituras se otorgarán por la oficina del señor Heriberto Arias, del Rosario de Santa Fe. Seña, 8 o|o. Comisión, 2 o|o. Informes y planos, 351 San Martín 361, Buenos Aires.—BRAVO BARROS y Cía. f13

*2.017 HECTAREAS EN MAI*pú.—Con renta de 9 o|o. Parte de los conocidos campos de Acosta. A legua y media al NE. de la estación Monsalvo, del F. C. S. (ramal de Guido a Juancho). Especialísimo para ganadería, con abundantes pastos tiernos naturales y agua a cuatro metros. Venta en un lote. Base, $ 55 la hectárea, esto es, $ 110.935, pudiendo pagarse pesos 22.000 oro sellado ($ 50.000 m|n.) el 2 de septiembre de 1918, al 9 o|o de interés por semestres adelantados.

EL LUNES 26 de marzo, a las 3 p. m., en nuestra casa, 351 San Martín 361. Figura a nombre de Francisco Acosta en el Registro Gráfico. Linderos: al NE., Isabel Acosta de Vergara; al NO., Cobos; al SO., Castex y al SE., Carlos y Eduardo Acosta y Eloísa Acosta de Ferraria. Tiene alambrados en tres costados y está dividido en cuatro potreros con siete hilos y postes de quebracho. Dos poblaciones de material, dos jagüeles. Está arrendado hasta marzo 16 de 1918 y el comprador percibirá hasta esa fecha en concepto de arrendamiento la suma de $ 10.000 anuales. Se visita por Monsalvo. Títulos perfectos. Informes y planos, 351 San Martín 361.—BRAVO BARROS y Cía. m12

*LOS NOGALES — EN CHAS*comús.—Un negocio interesante. Por orden del Banco El Hogar Argentino. El antiguo y conocido establecimiento que fué de don Tiburcio Llanos. 1.597 hectáreas de buen campo, de condiciones excelentes para la agricultura y ganadería, con tierras negras en toda su extensión, aguas exquisitas de 4 a 6 metros y abundantes pastos tiernos refinados. A tres leguas al Este de la estación Monasterio y a 5 al SE. de Chascomús, con la ventaja de que la línea en construcción de Elizalde a Lezama pasará a cuatro cuadras del campo. Base, pesos 80 la hectárea, o sean $ 127.760 de cuya suma se deducirá una hipoteca de $ 90.000 a favor del Banco El Hogar Argentino, pagadera por mensualidades de $ 1.175 por amortización e intereses, con la que podrá continuar el comprador, pudiendo abonar el excedente de la hipoteca y el precio: mitad al contado y el resto a 6 y 12 meses de plazo con interés del 8 por ciento por semestres adelantados. Se compra, pues, casi sin desembolso. Produce 15 o|o de renta al año.

EL VIERNES 30 de marzo, a las 3 p. m., en nuestra casa, 351 San Martín 361. Se visita por Chascomús. Allí hay automóviles y carruajes de alquiler. Después detalles. Títulos perfectos. Informes y planos, 351 San Martín 361.—BRAVO BARROS y Cía. m17

C. G. Semería

OCASION UNICA, CASA Matheu 1438 entre Constitución y Pavón. Mide 10 por 60 varas; su edificio sólido, consta de sala, comedor, 8 habitaciones, cuarto baño, cloacas, adoquinado, etc., especial para renta y venta igual que judicial, pues sale con la base de 15.000 pesos, hipoteca que reconoce y orden terminante de liquidarla por cualquier oferta.

EL DGO. 25 de marzo a las 4.30 p. m. Seña 8 o|o. Comisión 2 o|o. Más datos a mi escritorio, Jujuy 1222. U. T. 2421 Mitre. v25

Carlos Villar Sáenz Peña

JUDICIAL — ESPLENDIDA propiedad Defensa 1421. Edificio moderno construído con materiales de primer orden y frente imitación piedra. Consta de dos salas al frente, gran vestíbulo cubierto, 2 comedores, 7 habitaciones, una de servicio, despensa, cocina, baño, w. c., 3 patios y jardín al fondo. El terreno mide 15 mts. 65 de frente al Este, 64 mts. 30 de fondo al costado Sur, 11 mts. 85 en el contrafrente al Oeste, por 52 mts. 80 de fondo en el costado Norte, con un martillo en contra en el costado Norte que mide 11 mts. 50 por 80 cent. Superficie total 997 metros cuadrados. Tasación $ 79.854.40 m|n. Base las 2|3 partes o sea $ 53.236.26 m|n.

EL DOMINGO 25 de marzo a las 3 y 30 p. m. en la misma propiedad. Venta por orden del señor juez en lo civil Dr. Pedro V. Meléndez, secretaría Dr. Marcó en el juicio Isabel Camet de Podestá contra Santiago Garbarino. Seña 8 o|o y 2 o|o de comisión. Informes y orden para visitar la propiedad, solicitar en mis oficinas Reconquista 325.—Carlos Villar Sáenz Peña. v25

Mariano Arau

*JUDICIAL — 347 HECTA*reas campo con lo en él existente en el partido de Bragado. Linderos: al NO., herederos Muñoz; al SE., chacras ejido Bragado; al SO., A. Pérez y al NE. más campo ejecutado. Base, $ 18.300 m|n. Orden juez primera instancia de La Plata, doctor Angel Sánchez Elía, secretaría 9a., autos seguidos por Julio Dunand contra Nicandra Martínez de Andrade, en los cuales hállanse agregados los títulos respectivos. Sólo la hipoteca que se ejecuta de $ 20.000 y un embargo en mayor área por el Banco de la Nación Argentina.

EL LUNES 26 de marzo, a las 2 p. m., en la capital federal, calle Perú 175, altos, donde pueden pedir más datos y carteles con plano. Seña, 10 o|o. Comisión, 2 o|o. m19

José A. Falbo

(Bartolomé Mitre 720)

EN FLORES — MEJOR QUE judicial y a plazos, espléndida propiedad para renta. Calle Paez 2542 al 2546. Su terreno mide 11x60 varas, con edificio de primer orden y bien distribuído, compuesto EL PRIMER CUERPO de casa de familia, 4 dormitorios, comedor, despensa, pieza de servicio, baño y cocina revestidos de azulejos, lavadero, w. c., etc., con patio de mosaico, galería de material y marquesina, carpintería de cedro, cielos rasos de yeso, aguas corrientes, etc.

SEGUNDO CUERPO—Dos piezas, cocina, despensa y un gran galpón apropiado para taller industrial con entrada independiente. Base, $ 7.000, a plazos.

EL DOMINGO 25 de marzo, a las 3 de la tarde, sobre la misma. Seña, 8 o|o y 2 o|o de comisión. Más datos a mi oficina, Bartolomé Mitre 720.—J. A. Falbo. v25

V. S. Lobato y Cía.

CASAS

EN PALERMO — MALABIA 2334 entre Charcas y Güemes. Muy cómoda casa para gran familia. A una cuadra de las avenidas Santa Fe y Canning. Con mucho fondo. Construcción sólida, en perfecto estado. Base $ 38.000 para liquidar aun con una sola oferta.

EL DOMINGO 25 de marzo a las 4, en la misma. Mide 10 varas por 69.15. Con frente de piedra artificial, zaguán con zócalo de mármol, gran hall, sala, antesala, escritorio, comedor, antecomedor, 7 dormitorios y 2 cuartos de baño, cocina con intermediarios para agua caliente, 2 piezas para servicio y w. c. para el mismo, fondo con gallinero, etc. Cielos rasos de yeso, pisos de pino tea, patio y hall de mosaicos, puertas y celosías de cedro, cloacas, aguas corrientes, luz eléctrica, gas y otros detalles que se apreciarán al visitarla. Seña 8 o|o. Comisión 2 o|o. Otros informes, Rivadavia 630.—V. S. LOBATO y Cía. m18

José Conti y Cía.

*CABILDO ENTRE MANZA*nares y Paroissien. A 20 varas de la plaza de Saavedra. Tranvías de Lacroze al frente. Terreno en espléndida ubicación, entre nuevos y valiosos edificios y en el sitio más indicado para casas de comercio. Base terminante para liquidar, $ 7 vara cuadrada.

EL DOMINGO 25 de marzo, a las 3.—Nota: El adoquinado es municipal y se paga a razón de $ 6.87 mensuales, habiendo pagados 11 años que quedan a beneficio del comprador. Títulos perfectos. Seña, 8 o|o. Comisión, 2 o|o. Datos, Bolívar 189. m18

EN PALERMO — NOTABLE ubicación, 3 lotes ideales entre edificios. Frente a la calle Demaría y Sinclair, a 2 cuadras de la avenida Alvear, el más importante y aristocrático paseo de la metrópoli. Los lotes sobre Sinclair tienen el adoquinado pago al frente y se venderán con base terminante de $ 10 v. c. y el lote de la calle Demaría con base de $ 7 v. c. Títulos perfectos por ante el escribano señor Ricardo Wright. Seña, 8 o|o. Comisión, 2 o|o.

EL DOMINGO 25 de marzo, a las 3 p. m. Datos, Bolívar 189. m18

FAMATINA 3268 ENTRE Atuel y Elía, próxima a las avenidas Caseros, Monteagudo y Amancio Alcorta. Mide 8m66 de frente por 40 metros de fondo, contrafrente 7m30. Edificio: 4 piezas, otra habitación y cocina de madera, w. c. El adoquinado se dará pagado. Se venderá por cualquier oferta sobre la base de $ 5.000. Seña, 8 o|o. Comisión, 2 o|o.

EL DOMINGO 25 de marzo, a las 3. Datos, Bolívar 189. m18

Francisco Rayneli e hijo

JUDICIAL — AUSTRALIA 2058, media cuadra de la plaza Herrera. Mide 10 m39 por 32m90. Tiene sala dividida, 2 piezas, cocina de material, 2 piezas grandes, 4 chicas, baño de madera, parrales, cloacas, adoquinado, etc. Base la valuación de la contribución directa: pesos 9.000. Venta ordenada por el señor juez doctor Casabal, secretaría del doctor Aranda en la testamentaría de doña Angela Castagnino de Daneri. Escrituras ante Juan B. Forte. Seña y cuenta de precio 8 o|o. Comisión 2 o|o.

EL DOMINGO 25 de marzo a las 2, en la misma. Datos y prospectos, Victoria 571. v25

JUDICIAL — CALIFORNIA 2163 entre Vieytes y San Antonio. Mide 10m39 por 32m42. Consta de gran sala dividida, una pieza, cocina, pileta, cloacas, adoquinado, etc. Base la valuación de la contribución directa, pesos 7.000. Venta ordenada por el señor juez doctor Casabal, secretaría del doctor Aranda en la testamentaría de doña Angela Castagnino de Daneri. Escrituras ante el señor Juan B. Forte. Seña y cuenta de precio 8 o|o. Comisión 2 o|o.

EL DOMINGO 25 de marzo a las 3, en la misma. Datos y prospectos, Victoria 671. v25

Guerrico y Williams

JUDICIAL — PATRICIOS 1660, 64 y 68 entre Coronel Salvadores y California. Espléndido terreno con edificio viejo, que mide según títulos 22m516 (26 varas) de frente por 64m95 (75v) de fondo, o sea una superficie de 1.950 varas cuadradas. Da hoy con la edificación antigua y deficiente que tiene, una renta de pesos 250 mensuales y por sus dimensiones y ubicación en pleno barrio fabril, es inmejorable para casa de renta, usina o depósito. Base pesos 40.000 (importe de una deuda hipotecaria), al contado.

EL MIERCOLES 21 de marzo, a las 3, en nuestra casa B. Mitre 757. Orden del señor juez doctor Pedro V. Meléndez, secretaría Miguens, en los autos del juicio seguido por don Estevan Merlo contra don Santiago Garbarino. Exigiremos 8 o|o de seña y 2 o|o de comisión.—Guerrico y Williams.—Nota: El comprador podrá constituir una hipoteca por pesos 20.000 moneda nacional, a un año de plazo, con opción a otro más, al 7 o|o de interés anual. m9

✕Carlos Olmi✕

JUDICIAL—Juncal 4590|4594.—En Palermo. A dos cuadras de la avenida Santa Fe, (altura del núm. 4500); de la Exposición Rural y estación Palermo, del F. C. P., 5 de la plaza Italia y Jardín Botánico, 19 metros 80 de frente a Juncal por 55 metros 97 en un lado y 57 metros 63 en el otro y un contrafrente de 4 metros 94. Superficie: 890 varas cuadradas 44 centivaras. 6 habitaciones y oficinas. Aguas corrientes y adoquinado pagado. Con los eléctricos 31, 34, 35, 36, 37, 38, 64, 68, 89 y el Lacroze por Santa Fe y Godoy Cruz. Base retasada, $ 7.125 (o sean $ 8 los 0.75 decímetros o vara cuadrada). Juez doctor Seeber, secretaría doctor Depietri, en la sucesión Ricardes y otro.

EL SABADO 24 de marzo, a las 4 de la tarde, en nuestro hall, Reconquista 353. 8 o|o a cuenta de precio y 2 o|o de comisión. Datos, Reconquista 353, U. T. 3290 (Avenida).—Carlos Olmi. m4

Juan A. Rúa

9 LOTES AV. ALCORTA Y Monteagudo a 60 mts. calle Zabaleta entre Aconquija y Alcorta. Para liquidar la hipoteca de pesos 3 por v. c. la que sirve de base y se constituyó para pagar el adoquinado. Barrio fabril de densa población. A 4 cuadras del parque Patricios y Av. Caseros, lotes unidos, que miden 10 vs. de frente por fondos de 25 a 45 vs. entre completa edificación. No se trata pues de una especulación, sino de saldar una deuda, circunstancia que deben aprovechar, los que tengan dinero disponible, para esperar mejor valor (allí se vendía a 20 pesos vara), o bien para edificar fábricas, corralones; casas de renta, etc. Planos y datos, Juan A. Rúa, Av. de Mayo 568 al 72. Rte. 5165.

EL DOMINGO 25 de marzo a las 2 de la tarde, en los mismos. 1p

POR pesos 3.000, CANGALLO 4191, entre Gascón y Rawson. Edificio antiguo, 9.05 por 27.50 vs. contrafrente 7 vs. Sala de material al frente y varias piezas de madera, adoquinado pago, eléctricos al frente. Las avenidas Medrano, Díaz Vélez y Corrientes están a un paso. Renta 40 pesos. Es un lindo terreno, que mientras no se quiera edificar, dará más del 12 o|o. Nótese que la base es la hipoteca que adeuda, por la que habrá que liquidar. Visítese. Más datos, Juan A. Rúa, A. de Mayo 568 al 72. Rte. 5164.

EL DOMINGO 25 de marzo a las 4.30. 1p

= MAX. C. PAZ =

JUDICIAL — PROPIEDAD moderna, en Belgrano, calle Pinto 3565 (antes 3672), entre Núñez y Republiquetas, adoquinadas. A ... cuadras del Parque Saavedra, con línea de tranvías en todas direcciones, a 5 de Cabildo. Edificio de lujosa y sólida construcción, compuesto de zaguán, hall, sala, 4 dormitorios, comedor, cuarto de baño, cocina, habitación servicio y w. c., piso patios, cuarto de baño, etc., mosaico norteamericano; pisos interiores pino tea a machimbre. Cielos rasos yeso decorados. Paredes empapeladas. Herrería artística, carpintería en general cedro y pino, zócalos imitación roble, cuarto de baño y cocina con azulejos. Servicio aguas corrientes, luz eléctrica, etc. Su terreno mide: 8m66 de frente al NE. por 43m30 de fondo. Base, pesos 18.000 m|n, o sea 2|3 partes de su tasación.

EL DOMINGO 25 de marzo de 1917, a las 3 p. m., sobre la misma. Venta ordenada por el señor juez doctor Mackinlay Zapiola, en los autos seguidos por la Sociedad Catalana de Socorros Mutuos "Monte Pío de Montserrat contra Rivas Xufré Juan". Secretaría doctor Eduardo Rojas, Palacio de Justicia, 6o. piso. Seña 8 o|o a cuenta de precio y 2 por ciento de comisión. Datos, San Martín 195. U. T. 5864, Avda.—Máximo C. Paz. m11

Saúl Z. Herrera

92 San Martín 92. U. T. 90 Avenida

CAMPO DE 45 HECTAREAS A las puertas de la capital federal. En San Andrés de Giles, a 1 legua de la estación; conocido por los herederos de Joaquín Goyeneche. Base increíble y forzosa de venta $ 8.000, a plazos; está cercado con alambres propios y sembrado de maíz. Después detalles.

EL JUEVES 29 de marzo, a las 4 p. m., en mis oficinas. v24

Peralta Martínez y Serna

CASAS

*JUDICIAL—CASA EN FLO*resta. Rafaela 3745, entre Ensenada y Candelaria, a 2 cuadras de la avenida Rivadavia y a 1 del bulevar Mariano Acosta. Es moderna y buena para habitación o para renta. Orden del señor juez doctor Klappenbach, secretaría del señor Cirio. Juicio Sociedad Argentina de Edificación con don Eduardo Olivella, hijo. Base pesos 15.560.

EL DOMINGO 1.o de abril a las 3, en la misma propiedad. Mide 8m66 de frente por 49m15 de fondo en el lado Este y 49m13 en el del Oeste. Tiene verja de material y hierro y jardín al frente. El edificio tiene frente de piedra artificial y consta de cuatro habitaciones con cielos rasos de yeso, pisos de pino de tea, pieza de baño, cocina, galería y patio con mosaicos, 1 galponcito de material en el fondo, aguas corrientes, etc. 8 o|o a cuenta de precio y 2 o|o de comisión.—Peralta Martínez y Serna. m17

CAMPOS

CAMPO EN SALADILLO — A poco más de una legua al Sur de la estación Pueblitos del ferrocarril del Sud, ramal de Saladillo a San Enrique y sobre el límite con 25 de Mayo. 340 hectáreas, 92 áreas y 3 centiáreas de buen campo, con agua de 4 a 6 metros, alambrado por tres costados y con una división interior. Es parte de la antigua estancia Santa Elena, de la sucesión de Cánepa. Venta decidida con base definitiva de $ 120 la hectárea. Se venderá pues con cualquier oferta. Del precio puede quedar en hipoteca pesos 14.200 a un año con 6 o|o de interés, pagadero por trimestres vencidos.

EL VIERNES 30 de marzo, a las 3, en nuestra casa, 320 San Martín 326. Medidas y linderos: 3.527m17 en el lado SO. por donde limita con doña Ana Cánepa de Veronelli; 2.191m17 en el costado NE., lindando con la sucesión de Olivera, 1.003m40 al SE., lindando con la sucesión de Buteler; el lado NO. es una línea quebrada que mide en un principio 293m90 y 775m50 a continuación, por donde linda con Cánepa y Torre, respectivamente. Bajo alambrado existen sembradas 30 cuadras de maíz que se levantarán en mayo. Para visitar el campo conviene ir por Pueblitos donde don Alejandro Herrán facilitará la inspección.—Peralta Martínez y Serna. m14

MARIO LIVINGSTON

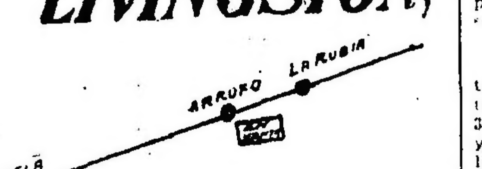

v23

JUDICIAL — LA ANGELITA en Santa Fe, 12.959 hectáreas, 23 áreas, 98 centiáreas, divididas en 26 potreros. Situado a 3 1|2 leguas de la estación Arrufo y con los siguientes linderos: al Norte, Paraguacito y Colonia Amenábar; al Sur, San Pereyra; al Este, Francisco Méndez Goncálves y al Oeste, Antonio López Agrelo. Campo llano, parejo, con algún monte de ñandubay, quebracho blanco, molle, algarrobo, chañar y espinillos. Dividido en dos partes principales, La Colonia o sea lo sembrado y los potreros de cría. Lo colonizado suma 7.000 hectáreas perfectamente desmontadas y destroncadas e integramente alfalfables. 1.000 hectáreas son alfalfadas. Hay 5 potreros de 1.000 hectáreas cada uno que fueron sembrados con lino y trigo, están muy bien trabajados y pueden alfalfarse ya. En algunos potreros colonizados existen islotes de árboles de sombra. En estas 7.000 hectáreas una vez alfalfadas, para lo que están listas, puede invernarse según el tasador 12 a 14.000 novillos al año. El campo de cría alcanza casi a 6.000 hectáreas, tiene pastos naturales de engorde, gramilla, carretilla, altamisa, etc. En él hay monte, proporciona postes y estacones de primer orden. Alambrados. En perfecto estado, postes de ñandubay y alambre de 6 y 7 hilos; uno de púa, varillas de hierro. Poblaciones. De gran importancia y en perfecto estado, 3 grandes galpones de material, molino Guanaco, tanque de pórtland de 50.000 litros y otro de 5.000, tanque de hierro. Quinta, cabaña de animales finos, carnicería de material, herrería, saladero de cueros, casa de peones con seis grandes piezas. Estancia, comedor, 6 piezas, pisos de pino tea, baño con instalación de agua caliente y fría, cocina y en general todas las dependencias de una casa confortable, gas acetileno. Jardín y parque de 10 hectáreas de monte de eucaliptus, pino araucarias y árboles finos de sombra y adorno, 5 norias, agua muy buena, baños para hacienda, corrales, bretes. Base pesos 700.000.

EL VIERNES 23 de marzo a las 3 en mi casa Cangallo 466, donde pueden solicitarse planos. Orden del señor juez de primera instancia doctor Roberto Bunge, secretaría del doctor Fermín M. Alsina, en los autos La Mutuelle Belge Argentine contra doña Angela Iturraspe de Galíndez a propuesta de parte. 8 o|o de seña a cuenta de precio y 2 o|o de comisión.—Mario Livingston. m8

Armando Soler

*JUDICIAL — CASA ANCHO*rena 1766 entre Juncal y French, compuesta de tres habitaciones y W. C., de material y tres habitaciones de madera, sobre terreno que mide 8m67 de frente al S., 45m06 de fondo al SO., 45m27 de fondo al NE. y 8m66 en su contrafrente, remataré sin base.

EL DOMINGO 15 de abril a las 4 p. m. sobre la misma. Venta ordenada por el señor juez de lo civil doctor Adolfo Casabal, secretaría autorizante, en los autos sucesorios de don Vicente Gallo. Seña 8 o|o. Comisión 2 o|o. Buenos Aires, marzo 7 de 1917. Informes: Tucumán 1353, escritorio 65, o en la secretaría Palacio de Justicia 6.o piso.—Armando Soler.—Alfredo Persiani, secretario. v14.

JUDICIAL — CASA COSTA Rica 3946, entre Salguero y Medrano, compuesta de seis habitaciones, w. c., y galpón de mampostería, piso portland, cabriadas de hierro y techo de hierro galvanizado, sobre terreno que mide 8m66 de frente, 60m23 de fondo al O., 61m52 de fondo al E. y 8m66 en su contrafrente, remataré, sin base.

EL DOMINGO 15 de abril a las 3 p. m. sobre la misma. Venta ordenada por el señor juez de lo civil doctor Adolfo Casabal, secretaría autorizante, en los autos sucesorios de don Vicente Gallo. Seña 8 por ciento. Comisión 2 o|o. Buenos Aires, marzo 7 de 1917. Informes: Tucumán 1353, escritorio 65, o en la secretaría Palacio de Justicia 6.o piso.—Armando Soler.—Alfredo Persiani, secretario. v14.

Adolfo Calvete

Lo único codiciado, disponible de

MAR DEL PLATA

A 20 metros del Bristol Hotel

Y A 50 DE LA RAMBLA Y playa del gran balneario. Venta a plazos con orden de verdad de liquidar.

EL DOMINGO 25 de marzo, a las 4 de la tarde, remataré en Mar del Plata, sobre la misma, la casa calle Entre Ríos números 1842 al 1852, entre las de Belgrano y Rivadavia, pegada al teatro Odeón, con un edificio ocupado por restaurant-pensión, que produce buena renta mensual, con contrato que vence en mayo del corriente año, que consta de 8 habitaciones y demás comodidades, caballeriza, garage, baño, cocina, piezas servicio, verja y jardín al frente, etc., calle asfaltada, siendo su situación predilecta por estar sobre la Rambla y rodeada por los palacetes de Aldao, Guerrero, Gowland, Gómez Molina, etc. Su terreno ideal mide 20 varas de frente por 50 varas de fondo, igual a 1.000 v. c. Base definitiva para vender a cualquier precio arriba de ella, pesos 38 la vara cuadrada; pagaderos: pesos 15.000 moneda legal en hipoteca a favor del Banco Popular Argentino que deberán pagarse el 31 de diciembre del presente año y el resto mitad al contado y mitad a 12 o 18 meses con 7 o|o de interés anual. Títulos perfectos. Exigiré 8 o|o a cuenta de precio y 2 o|o por mi comisión al comprador. Otros informes a mis escritorios, Cangallo 442, capital federal o en Mar del Plata, Bolívar 2870.—Adolfo Calvete. m18

César B. Newton

JUDICIAL — CASA EN LA zona Norte, calle Río de Janeiro 414; extensión: 8m50 de frente al Este; 9m30 en el Oeste: 30 metros en el costado Sur; y 32m70 en el costado Norte; lindando: por el frente con la calle Río de Janeiro; por el Este con Juan Cunningham; por el Sur con la Constructora Argentina y por el Norte con Enrique Kohn. Construcción moderna, hecha a todo costo; 6 habitaciones, baño, cocina, w. c., pieza de servicio, escalera de hierro, zaguán, mampara de hierro y vidrios, zaguán cubierto, 2 patios, adoquinado, vereda, agua corriente, luz eléctrica. A 4 cuadras del subterráneo. Tasación: pesos 23.163 c|l. Base dos terceras partes de la tasación: pesos 15.442 c|l. Por orden del señor juez en lo civil doctor Fernando M. Colombres en el juicio ejecutivo "Bossé Cesarina Victoria (su testamentaría), contra Saltó Delfina", que tramita por la secretaría del escribano público Víctor Sandullo.

EL DOMINGO 1.o de abril a las 4 p. m. en la misma propiedad. Seña 8 o|o. Comisión 2 o|o, a cargo del comprador. Por más datos ocurrir a la secretaría indicada Palacio de Justicia 6.o piso o a mi escritorio, Reconquista 325, U. T. 1845, Avenida, Buenos Aires, marzo 14 de 1917.—Víctor Sandullo. v1a.

José Bacigaluppi

Ex socio de la casa Bacigaluppi y Rda

CASAS

THAMES Y SANTA FE.—Sobre la Plaza Italia. La ubicación más valiosa e interesante de Palermo. Casa habitación, Thames 2328 entre Güemes y Charcas. Base definitiva, $ 18.333,32 a largos plazos. Venta-liquidación, por división de condominio.

TERRENO: 8v40x44v82.

EDIFICIO: sala, zaguán con mayólica, vestíbulo, 4 dormitorios amplios, baño, pieza servicio y w. c.

DETALLES: cielo rasos yeso, celosías, buena carpintería y patio mosaico. Adoquinado pago, aguas corrientes, luz eléctrica y tranvía al frente. Visítese. Datos, José Bacigaluppi, San Martín 56, U. T. 1168, Avenida.

EL DOMINGO 25 de marzo a las 4, allí. v19

TERRENOS

EN MAR DEL PLATA — A plazos. 1 casa y varios lotes de terreno centrales. Venta liquidación, absolutamente liberal, sin pretensiones de ningún género, a vender como se pueda, bien o mal, es necesario vender. ¡¡Hay que hacer dinero!!

CASA, CALLE SAN LUIS ESQUINA RAWSON, 20 por 30 varas, 2 salas, zaguán, 2 dormitorios, despensa, cochera, etc. Adoquinado pago por ambas calles. Base pesos 5.000 (el terreno solamente costó el doble).

2 LOTES DE TERRENO, lindando con la casa citada, calle San Luis entre Rawson y Alberti, 10 por 30 varas cada uno. Base pesos 2 la v. c. con adoquinado pago. Nadie vende hoy allí, a menos de 10 pesos la vara.

EN LA LOMA: 2.500 varas en un lote. General Rivas esquina Avellaneda. Punto estratégico, dominando el mar; cerca de Saint James y de la explanada. Base pesos 0.80 la v. c. ¡Un regalo! ¡Jamás se presentará ocasión igual! Datos y planos José Bacigaluppi, San Martín 56, U. T. 1168 Ada.

EL JUEVES 22 de marzo, a las 4, en nuestra casa, San Martín 56. v19

Casares Hnos. y Diehl

COMO JUDICIAL, ORDEN de la comisión liquidadora de la adjudicación de bienes de Macchi y Riva. Las propiedades Talcahuano 479 y 481 y Viamonte 1529, 1533 y 1535. A plazos.

TALCAHUANO 479 y 481, contiguas al palacio de Justicia y a 2 cuadras del teatro Colón, edificio moderno construído con toda clase de comodidades y que se compone de planta baja para negocio y seis pisos de una casa cada uno.

DETALLE

TALCAHUANO 479, planta baja, que consta de un amplio salón para negocio, sótano en toda su extensión, una habitación, 3 w. c. y patio. Carpintería de cedro, puerta y vidriera de hierro, con celosías metálicas, piso de mosaico en el negocio, y de portland en el sótano, gas, luz eléctrica, aguas corrientes y pileta.

TALCAHUANO 481—Escalera de mármol, ascensor, carpintería de cedro, cielos rasos de yeso, pisos de pino tea y mosaico, celosías de hierro, luz eléctrica y aguas corrientes en todo el edificio.

PRIMER PISO—Consta de sala, vestíbulo, 7 habitaciones, patio, baño, 2 w. c., mingitorios y pileta.

SEGUNDO, TERCERO Y CUARTO PISOS—Consta cada uno, de sala, vestíbulo, 7 habitaciones, galería, baño, 2 w. c. y pileta.

QUINTO PISO—Consta de sala, vestíbulo, 7 habitaciones, galería, baño, 2 w. c., pileta y escalera de acceso al 6o. piso.

SEXTO PISO—Consta de 2 habitaciones, cocina, baño, w. c., lavadero y azotea. Base de venta pesos 104.225 m|n., pagaderos 1|3 parte al contado, una tercera parte a seis meses de plazo y una tercera parte a un año de plazo, con garantía hipotecaria y 7 o|o de interés anual, pagadero por adelantado.

VIAMONTE 1529, 33 y 35 — Edificio de dos pisos y planta baja a 2 cuadras de Callao, construído sobre un terreno de 394 varas cuadradas, y que consta de dos casas bajas y cuatro de altos, en buen estado, con cielos rasos de yeso, carpintería de cedro, pisos de pino tea y mosaico, gas, luz eléctrica y aguas corrientes en todo el edificio.

DETALLE

VIAMONTE número 1529—Casa baja con entrada independiente, consta de sala, zaguán, hall, comedor, tres dormitorios, dos patios, baño, cocina, despensa, w. c. y 2 piezas de servicio en altos, cocina económica y pileta.

VIAMONTE número 1535—Casa baja con entrada independiente, y con las mismas comodidades que la anterior.

VIAMONTE 1533, compuesta de cuatro casas de altos, dos en cada piso, las del primer piso constan cada una de sala, escritorio, hall, galerías, tres dormitorios, comedor, baño, despensa, cocina, w. c. y 3 piezas de servicio, cocina económica y pileta; las del segundo piso constan cada una de sala, escritorio, hall, galerías, tres dormitorios, comedor, baño, despensa, cocina, w. c., tres piezas en altos y una en la azotea, lavadero, cocina económica y pileta. Base de venta, $ 98.300 m|n. pagaderos una tercera parte al contado, una tercera parte a seis meses de plazo y una tercera parte a un año de plazo, con garantía hipotecaria, y 7 o|o de interés anual, pagadero por adelantado. Esta venta se realiza por orden de la comisión liquidadora de la adjudicación de bienes de los señores Macchi y Riva, cuyo expediente tramita por ante el juzgado del doctor Naón, secretaría Aguilar.

EL MARTES 27 de marzo, a las 3 de la tarde, en nuestra casa, Sarmiento 357, Buenos Aires. El comprador o compradores entregarán en el acto del remate el 8 o|o de seña a cuenta de precio y el 2 o|o de nuestra comisión. Mayores informes en nuestra casa, Sarmiento 357.—Casares Hnos. y Diehl. m14

Juan M. Brunetti y Cía.

Sucesores de Félix Lora y Cía.

JUDICIAL — BULNES 663. A media cuadra del bulevar Corrientes. Buena casa habitación, en ubicación excepcional y barrio preferido. Edificio sólido de sala, 2 dormitorios, comedor con gran sótano, cocina, w. c., carpintería de cedro, patios y zaguán de mosaicos, luz eléctrica, etc. Terreno de 8 metros 43 de frente al Oeste por 25 metros 74 en el costado Norte y 25 metros 90 en el Sur. Superficie: ms. cs. 217.66 (vs. cs. 290.30). Tasación, $ 27.971.44. Base 2|3 partes, $ 18.647.62.

EL DOMINGO 25 de marzo a las 5 de la tarde, en la misma. Orden del juez en lo civil doctor Pedro V. Meléndez, secretaría del doctor Horacio Marcó, como perteneciente a la testamentaría de Esteban Gay y María Odetto de Gay. Exigiremos 8 o|o de seña y 2 o|o de comisión. Visítese de 2 a 5. Datos, Rivadavia 714.—Juan M. Brunetti y Cía. m11

JUDICIAL — BULNES 643. Amplia finca corralón con gran terreno. A media cuadra de Corrientes. Edificio con frente imitación piedra, gran galpón con armaduras de pino tea y techo de cinc, medianera de mampostería, 3 piezas de madera y al fondo otro galpón con 12 pesebres, pisos parte de asfalto, piedra y adoquinado, etc. Terreno de 10 metros 22 de frente al Oeste, 18 metros 82 en el contrafrente al Este, 44 metros 35 en el costado Sur, y un martillo a su favor, que empieza a los 25 metros 90 en el costado Norte, con una longitud de 8 metros 42 que corresponde al contrafrente de la casa lindera No. 663, dando una superficie de ms. cs. 627.34 (vs. cs. 836.45). Tasación, $ 42.503.93. Base, 2|3 partes, $ 28.335.95. Un excelente negocio.

EL DOMINGO 25 de marzo a las 5 de la tarde, en la misma. Orden del juez en lo civil doctor Pedro V. Meléndez, secretaría del doctor Horacio Marcó, como perteneciente a la testamentaría de Esteban Gay y María Odetto de Gay. Exigiremos 8 o|o, seña, 2 o|o de comisión. Datos, Rivadavia 714, —Juan M. Brunetti y Cía. m11

COMO JUDICIAL — CASA Parque Patricios, calle Pepirí No. 763, entre Ambato y Famatina, adoquinada. A 4 cuadras de la avenida Sáenz con eléctrico. En lo más alto y mejor ubicación de este progresista barrio, todo poblado. Tiene un buen edificio de material, sólido y bien construído con 4 habitaciones, 2 cocinas, w. c., pileta, galería con mosaicos, aguas corrientes, etc., con un amplio terreno de 9v23 de frente por 54v.50 de fondo. Base, $ 3.500, con orden terminante de liquidarla. Produce 48 $ mensuales. Una pichincha.

EL DOMINGO 25 de marzo a las 4 de la tarde en la misma. Seña 8 o|o. Comisión 3 o|o. Datos, Rivadavia 714.—Juan M. Brunetti y Cía. m18

PARQUE PATRICIOS— DOS lotes de terreno, A largos plazos. Calle Lynch entre San Francisco y Pepirí. Altísimos. A media cuadra de la avenida Alcorta y cerca de Sáenz, con eléctricos. Rodeados de importante edificación, de la fábrica de tejidos de Bozzala, escuelas del Estado, iglesia, etc. La mejor ubicación. Miden 10x62 cada uno. Base, $ 1.80 v. c. 1|3 parte al contado y resto a 1 y 2 años con 6 o|o de interés. Un verdadero regalo.

EL DOMINGO 25 de marzo a las 3.30 de la tarde, en los mismos. Seña 8 o|o. Comisión 2 o|o. Planos y datos, Rivadavia núm. 714.—Juan M. Brunetti y Cía. m18

Carlos A. Grané

JUDICIAL—SIN BASE, DOS propiedades, Tandil 4625, casa de familia con sala, comedor, 3 dormitorios, cuarto de servicio, galería y patio mosaicos. Sobre Jachal 2355, gran fábrica con galpones de 10x25, depósito para el forraje, caballeriza de 15 metros, 3 habitaciones, tanques para el agua, construcciones de material, techos de hierro galvanizado y demás detalles. Terreno de 25 metros 35 ctms. sobre Tandil por 45 metros 59 ctms. sobre Jachal. Tasación, 25.587 $ con 60 centavos m|n. Sale a la venta la mitad proindivisa del expresado inmueble por mandato del señor juez de comercio doctor Alberto Estrada, secretaría García Calvo. Juicio José Chiozza y Cía. contra el propietario de la misma.

EL DOMINGO 25 de marzo, a las 3 de la tarde y sobre la misma finca. Seña, 8 o|o y 2 o|o de mi comisión. Informes al martillero, Talcahuano 746.—Carlos A. Grané.

Banco Hipotecario Nacional

25 DE MAYO 245

CONDICIONES GENERALES DE LOS REMATES

1.o—Los remates están sujetos a la aprobación del Directorio y se hacen por cuenta del deudor.

2.o—El comprador podrá continuar con la hipoteca que reconoce la propiedad, abonando la diferencia entre la deuda actual y el precio de compra.

3.o—Todo comprador abonará en efectivo al firmar el boleto, el 5 o|o de seña y el 1 por ciento de comisión.

4.o—Los títulos de propiedad pueden ser revisados en el archivo del Banco antes del remate.

5.o—Por mayores informes, ocúrrase a las oficinas del Banco.

CAPITAL

CASA CALLE CHARLONE

número 502 esquina Olleros. N.o H.o 11844. Serie C. H. A. 6 o|o.

EL LUNES 19 DE MARZO, A LAS 2 de la tarde, el Banco Hipotecario Nacional rematará en su local esta propiedad, edificada en un terreno de: 7.76 metros de frente al E. (calle Olleros), por 23.93 metros de fondo en el costado S. y 23.51 metros en el del N. (Charlone) y 8.85 metros en el contrafrente al O., compuesta de 5 habitaciones sobre los frentes, comedor, en altos una pieza de servicio y dependencias.

Base de venta pesos 17.000. Hipoteca, pesos 12.000. Deuda actual, pesos 11.231:532.

Esta venta se efectúa dentro de las condiciones publicadas al principio de esta sección. Aviso iniciado el 5 de marzo de 1917 en LA PRENSA. m5

CASA CALLE GUEVARA

números 1443|45 entre las de Heredia y Estomba. N.o H.o 15825. Serie C. H. A. 6 por ciento.

EL LUNES 19 DE MARZO A LAS 2 p. m. el Banco Hipotecario Nacional rematará en su local esta propiedad edificada en terreno de 8.66 metros de frente al S. por 43.80 metros de fondo, compuesta de 3 habitaciones, comedor, en altos 2 piezas de servicio y dependencias y en el fondo un gran galpón de material con sótano.

Base de venta, pesos 15.200. Hipoteca, pesos 11.000. Deuda actual, pesos 10.441:249.

Esta venta se efectúa dentro de las condiciones publicadas al principio de esta sección. Aviso iniciado el 5 de marzo de 1917 en LA PRENSA. m5

LOCAL APROPIADO PARA

espectáculos calle Mozart números 15|61|65 entre las de Rafaela y Medina. N.o H.o 13988. Serie C. H. A. 6 o|o.

EL LUNES 19 DE MARZO A LAS 2 p. m. el Banco Hipotecario Nacional rematará en su local esta propiedad edificada en terreno de: 16 metros de frente al E. por 61.12 metros de fondo, con salón para negocio con sótano, 4 habitaciones y dependencias.

Base de venta pesos 28.000. Hipoteca, pesos 23.000. Deuda actual, pesos 21.681:654.

Esta venta se efectúa dentro de las condiciones publicadas al principio de esta sección. Aviso iniciado el 5 de marzo de 1917, en LA PRENSA. m5

PETIT HOTEL CALLE GA-

llo números 1773|77 entre las de Santa Fe y Arenales. N.o H.o 2511. Serie C. H. A. 6 o|o.

EL LUNES 19 DE MARZO A LAS 2 p. m. el Banco Hipotecario Nacional rematará en su local esta propiedad, edificada en terreno de: 12 metros 124 milímetros de frente al O por 38 metros 537 milímetros de fondo, ad corpus, compuesta de planta baja con galería, zaguán, hall, sala, escritorio, comedor y dependencias; jardín al frente con entrada independiente por el número 1777; planta alta con vestíbulo, 4 habitaciones, 2 piezas de servicio y dependencias.

Base de venta, pesos 30.500. Hipoteca, pesos 30.500. Deuda actual, pesos 27.894:355.

Esta venta se efectúa dentro de las condiciones publicadas al principio de esta sección. Aviso iniciado el 5 de marzo de 1917 en LA PRENSA. m5

CASA, CALLE BUSTAMAN-

te número 2184, entre las de Juncal y French. No. Ho. 27318 serie K.

EL MARTES 20 de marzo, a las 2 p. m., el Banco Hipotecario Nacional, rematará en su local, calle 25 de Mayo número 245, esta propiedad, edificada en terreno de 9.16 metros de frente al SE., por 26 metros 629 milímetros de fondo al NO y 8.66 metros en el contrafrente Ad corpus, constando de subsuelo, sala, vestíbulo, comedor, salón, una habitación, dos piezas servicio en altos y dependencias.

Base de venta, $ 11.500. Hipoteca, $ 9.000 Deuda actual $ 7.776:753.

Esta venta se efectúa dentro de las condiciones publicadas al principio de esta sección.—Aviso iniciado en LA PRENSA el 6 de marzo de 1917. m6

CASA, CALLE SAN SALVA-

dor número 4754, entre las de Gurruchaga y Acevedo. No. Ho. 13607, serie C. H. A. 6 o|o.

EL MARTES 20 de marzo, a las 2 p. m., el Banco Hipotecario Nacional, rematará en su local calle 25 de Mayo número 245, esta propiedad, edificada en terreno de 8.86 metros de frente al NE. por 50.78 metros de fondo en el costado NO. y 51.82 metros en el del SE. teniendo en el contrafrente al SO. 8.61 metros. Ad corpus, constando de 8 piezas, dependencias y dos piezas de servicio en altos.

Base de venta, $ 25.500. Hipoteca, pesos 21.000. Deuda actual, $ 19.796:293.

Esta venta se efectúa dentro de las condiciones publicadas al principio de esta sección.—Aviso iniciado en LA PRENSA el 6 de marzo de 1917. m6

CASA, CALLE WARNES 831

esquina a la de Serrano s|n. A requerimiento judicial. No. Ho. 10.453, serie C. H. A. 6 o|o.

EL MARTES 20 de marzo, a las 2 p. m., el Banco Hipotecario Nacional rematará en su local esta propiedad edificada en terreno de 32.40 metros de frente al S. SE. (Warnes), 10 metros en su otro frente al SE. (Serrano), 29.01 metros en el costado NE. y 22.87 metros en el del NO. Ad corpus, y con tres habitaciones, comedor, una pieza y dependencias.

Base de venta, $ 12.500. Hipoteca, $ 9.000. Deuda actual, $ 8.423:650.

Esta venta se efectúa dentro de las condiciones publicadas al principio de esta sección.—Aviso iniciado en LA PRENSA el 6 de marzo de 1917. m6

CASA QUINTA, CALLE FE-

derico Lacroze número 3175, entre las de Conde y Freyre. No. Ho. 5456. serie C. H. A. 6 o|o.

EL MARTES 20 de marzo a las 2 p. m., el Banco Hipotecario Nacional rematará en su local esta propiedad, la que consta de siete habitaciones, comedor, pieza de servicio y dependencias, midiendo su terreno, 43.30 metros de frente al E por 51.96 metros de fondo.

Base de venta, $ 48.000. Hipoteca, $ 35.000. Deuda actual, $ 32.266:887.

Esta venta se efectúa dentro de las condiciones publicadas al principio de esta sección.—Aviso iniciado en LA PRENSA el 6 de marzo de 1917. m6

CASA, CALLE CERRITO

números 1155-57, entre las de Santa Fe y Arenales. No. Ho. 17.664, serie C. H. A. 6 o|o.

EL MIERCOLES 21 de marzo, a las 2 p. m., el Banco Hipotecario Nacional rematará en su local esta propiedad edificada en terreno de 6 metros 928 milímetros de frente al O. por 13 metros 856 milímetros de fondo. Ad corpus; edificio compuesto de dos plantas

PLANTA BAJA—Consta de vestíbulo, sala, 3 habitaciones; en entrepiso, cocina, una pieza de servicio y dependencias y

PLANTA ALTA, con entrada por el número 1157, tiene 4 habitaciones y en altos, cocina, una pieza de servicio y dependencias.

Base de venta, $ 25.500. Hipoteca, pesos 19.000. Deuda actual, $ 18.034:885.

Esta venta se efectúa dentro de las condiciones publicadas al principio de esta sección.—Aviso iniciado en LA PRENSA el 7 de marzo de 1917. m7

CASA CALLE CONVENCION

número 746, entre las de Thompson y Picheuta. No. Ho. 8085, serie C. H. A. 6 o|o.

EL MIERCOLES 21 de marzo, a las 2 de la tarde, el Banco Hipotecario Nacional rematará en su local esta propiedad edificada en terreno de 8.96 metros de frente al N. por 60.39 metros de fondo en el costado O., 60.38 metros en el del E. y 8.96 metros en su contrafrente, ad corpus. Edificio consta de 4 habitaciones, galería y dependencias, con portón de entrada para carros.

Base de venta, $ 7.600. Hipoteca, pesos 6.000. Deuda actual $ 5.574:239.

Esta venta se efectúa dentro de las condiciones publicadas al principio de esta sección.—Aviso iniciado en LA PRENSA el 7 de marzo de 1917. m7

EDIFICIO APROPIADO PA-

ra aserradero calle Fraga números 1321-23-27-29-33-35, entre las de Heredia y D. Colegio. No. Ho. H. 20.773, 1a., serie, 2a. ley 9155.

EL MIERCOLES 21 de marzo, a las 2 de la tarde, el Banco Hipotecario Nacional rematará en su local esta propiedad, edificada en terreno de 34.64 metros de frente al S. (Fraga), por 48.30 metros de fondo, lotes números 2, 3, 4 y 5 de la manzana L., compuesto de gran galpón de dos plantas con frentes de material, columnas de hierro y claraboyas y dentro de él en la planta baja tiene un salón para negocio números 1323-27 y una habitación, tiene además dos galpones de una sola planta, un local de material para la caldera, otro para la máquina a vapor, etc.

Base de venta, $ 22.000. Hipoteca, pesos 19.000. Deuda actual, $ 18.272:066.

Esta venta se efectúa dentro de las condiciones publicadas al principio de esta sección.—Aviso iniciado en LA PRENSA el 7 de marzo de 1917. m7

CASA, CALLE ORO 2678 (an-

tes 2778), entre las de Juncal y Beruti. No. Ho. 9.400. serie C. H. A. 6 o|o.

EL MIERCOLES 21 de marzo, a las 2 de la tarde, el Banco Hipotecario Nacional rematará en su local esta propiedad edificada en terreno de 8.63 metros de frente al SE. por 19.10 metros de fondo, teniendo en su contrafrente al NO. 8.60 metros. Ad corpus. Sala, 3 habitaciones en altos, una pieza y dependencias.

Base de venta, $ 11.700. Hipoteca, pesos 11.000. Deuda actual, $ 10.219:438.

Esta venta se efectúa dentro de las condiciones publicadas al principio de esta sección.—Aviso iniciado en LA PRENSA el 7 de marzo de 1917. m7

CASA, CALLE DIRECTORIO

número 345, entre las de Viel y Beauchef. No. Ho. 18.901, serie C. H. A. 6 o|o.

EL MIERCOLES 21 de marzo, a las 2 de la tarde, el Banco Hipotecario Nacional rematará en su local, esta propiedad, edificada en terreno de 8.66 metros de frente al S. por 41.71 metros de fondo. Edificio consta de salón de negocio, al frente s|n. y cuatro departamentos iguales, con entrada por el número 345, tienen cada uno dos habitaciones y en altos una pieza de servicio y dependencias.

Base de venta, $ 25.000. Hipoteca, pesos 17.000. Deuda actual, $ 16.244:151.

Esta venta se efectúa dentro de las condiciones publicadas al principio de esta sección.—Aviso iniciado en LA PRENSA el 7 de marzo de 1917. m7

CASA, CALLE NAZCA 446

entre las de Avellaneda y Bogotá. A requerimiento judicial. No. Ho. 3312, serie C. H. A. 6 o|o.

EL VIERNES 23 de marzo, a las 2 p. m., el Banco Hipotecario Nacional rematará en su local esta propiedad edificada en terreno de 10.77 metros de frente al E. por 49.55 metros de fondo. El edificio, en el estado en que se encuentra, se compone de sala, 4 piezas y dependencias.

Base de venta, $ 11.300. Hipoteca, $ 6.000. Deuda actual $ 5.467:410.

Esta venta se efectúa dentro de las condiciones publicadas al principio de esta sección.—Aviso iniciado en LA PRENSA el 9 de marzo de 1917. m9

CASA CALLE HUMBERTO I°

número 3129, entre las de General Urquiza y 24 de Noviembre. No. Ho. 2211, serie C. H. A. 6 o|o.

EL VIERNES 23 de marzo, a las 2 de la tarde, el Banco Hipotecario Nacional, rematará en su local esta propiedad la que se compone de sala, vestíbulo, escritorio, 7 piezas y dependencias, midiendo su terreno 8 metros 657 milímetros de frente al SE. por 41.23 metros de fondo en el costado SO. y 40.85 metros en el del NE.

Base de venta, $ 26.000. Hipoteca pesos 20.000. Deuda actual, $ 18.291:368.

Esta venta se efectúa dentro de las condiciones publicadas al principio de esta sección.—Aviso iniciado en LA PRENSA el 9 de marzo de 1917. m9

CASA, CALLE BELGRANO

número 2516, entre las de Alberti y Saavedra. No. Ho. 1736, serie C. H. A. 6 por ciento.

EL VIERNES 23 de marzo, a las 2 de la tarde, el Banco Hipotecario Nacional, rematará en su local esta propiedad edificada en terreno de 8.66 metros de frente al N., teniendo de fondo en el costado E., 33.87 metros y por el del O. 33.82 metros, ad corpus. El edificio consta de zaguán, vestíbulo, 8 habitaciones, en altos 2 piezas de servicio y dependencias.

Base de venta, $ 28.000. Hipoteca, pesos 24.000. Deuda actual, $ 21.768:130.

Esta venta se efectúa dentro de las condiciones publicadas al principio de esta sección.—Aviso iniciado en LA PRENSA el 9 de marzo de 1917. m9

CASA CALLE HUBAC s|n.

entre Pola y Fonrouge. A requerimiento judicial. N.o H.o 16.330. Serie C. H. A. 6 o|o.

EL DOMINGO 25 DE MARZO a las 4 p. m. el Banco Hipotecario Nacional, rematará en la misma esta propiedad edificada en terreno de 8.66 mts. de frente al S. E. por 28 mts. de fondo, compuesta, por un comedor, 3 dormitorios y dependencias.

Base de venta $ 4.500. Hipoteca $ 3.500. Deuda actual $ 3.322:216.

Esta venta se efectúa dentro de las condiciones publicadas al principio de esta sección.—Aviso iniciado en LA PRENSA el 11 de marzo de 1917. m11

CASA CALLE AVELINO Diaz

No. 1936, entre las de Thorne y Pumacahua. N° H° 8130, Serie C. H. A. 6 o|o.

EL DOMINGO 25 DE MARZO, A LAS 3 P. M., el Banco Hipotecario Nacional rematará, en la misma, esta propiedad, edificada en terreno de 8.66 mts. de frente al NO. por 43.30 mts. de fondo. Ad corpus; compuesta de vestíbulo, 6 piezas y dependencias.

Base de venta, $ 6.300. Hipoteca, pesos 4.500. Deuda actual, $ 4.180:079.

Esta venta se efectúa dentro de las condiciones publicadas al principio de esta sección.—Aviso iniciado el 11 de marzo de 1917. m11

CASA CALLE RAMON L

Falcón No. 4012 esquina a la de Laguna No. 105. N.o H.o 3725. Serie C. H. A. 6 o|o.

EL DOMINGO 25 DE MARZO a las 5 p. m. el Banco Hipotecario Nacional, rematará en la misma esta propiedad edificada en terreno de 31.60 mts. de frente al N. O. por 41.56 mts. de fondo y frente a la calle Laguna, con jardín al frente, vestíbulo, 7 piezas, 2 de servicio y dependencias.

Base de venta $ 13.500. Hipoteca $ 7.400. Deuda actual 6.767:506.

Esta venta se efectúa dentro de las condiciones publicadas al principio de esta sección.—Aviso iniciado en LA PRENSA el 11 de marzo de 1917. m11

CASA PASAJE Monte Cas-

tro No. 14 esquina al pasaje 1er. Centenario No. 1131. A requerimiento judicial. N.o H.o 13.873. Serie C. H. A. 6 o|o

EL DOMINGO 25 DE MARZO a las 5 y 30 p. m. el Banco Hipotecario Nacional, rematará en la misma esta propiedad edificada en terreno de 7 mts. de frente al N. O. por 10.80 mts. de fondo al S. O. que también es frente, con salón para negocio, una pieza y dependencias.

Base de venta $ 1.200. Hipoteca $ 1.200. Deuda actual $ 1.131:217.

Esta venta se efectúa dentro de las condiciones publicadas al principio de esta sección.—Aviso iniciado en LA PRENSA el 11 de marzo de 1917. m11

2 CASAS CALLE MORETO

Nos. 915 y 923 entre las de Directorio y Tandil. N.o H.o 6357. Serie C. H. A. 6 o|o.

EL DOMINGO 25 DE MARZO a las 4 y 30 p. m. el Banco Hipotecario Nacional, rematará en la misma esta propiedad edificada en terreno de 17.32 mts. de frente por 19.93 mts. de fondo, con dos piezas, cocina, galería, etc., cada una.

Base de venta $ 5.000. Hipoteca $ 3.500. Deuda actual $ 3.226:689.

Esta venta se efectúa dentro de las condiciones publicadas al principio de esta sección.—Aviso iniciado en LA PRENSA el 11 de marzo de 1917. m11

CASA CALLE ZUVIRIA nú-

mero 2612, entre las de Culpina y Varela. N° H° 7644. Serie C. H. A. 6 o|o.

EL DOMINGO 25 DE MARZO, A LAS 3.30 P. M., el Banco Hipotecario Nacional rematará en la misma, esta propiedad, edificada en terreno de 7.32 mts. de frente al NO. por 15.05 mts. de fondo. Ad corpus; compuesta de 2 piezas y dependencias.

Base de venta, $ 3.500. Hipoteca, pesos 2.000. Deuda actual, $ 1.858:080.

Esta venta se efectúa dentro de las condiciones publicadas al principio de esta sección. — Aviso iniciado el 11 de marzo de 1917. m11

CASA CALLE ECUADOR nú-

mero 293 entre las de Cangallo y Sarmiento. N.o H.o 5257. Serie 6 o|o.

EL LUNES 26 DE MARZO a las 2 p. m. el Banco Hipotecario Nacional rematará en su local esta propiedad edificada en terreno de 8.66 metros de frente al O. por 44.166 metros en el costado N., 45.032 metros al S. y 7.577 metros en el contrafrente al E. Ad corpus. Compuesta de sala, 4 habitaciones, 2 comedores, 3 habitaciones en altos y dependencias.

Base de venta, pesos 18.500. Hipoteca, pesos 16.000. Deuda actual, pesos 13.828:666.

Esta venta se efectúa dentro de las condiciones publicadas al principio de esta sección. Aviso iniciado en LA PRENSA el 12 de marzo de 1917. m12

A REQUERIMIENTO JUDI

cial. Casa calle Conesa número 3788 entre las de Manzanares y Jaramillo. N.o H.o 8974. Serie C. H. A. 6 o|o.

EL LUNES 26 DE MARZO A LAS 2 p. m. el Banco Hipotecario Nacional rematará en su local esta propiedad edificada en terreno de 8.66 de frente al NE. por 41.25 metros en el costado NO. 41.23 metros en el del SE. y 8.71 metros en su contrafrente al SO. Ad corpus. Con 4 habitaciones una pieza de servicio en alto y dependencias.

Base de venta, pesos 9.200. Hipoteca, pesos 7.000. Deuda actual, pesos 6503:279.

Esta venta se efectúa dentro de las condiciones publicadas al principio de esta sección. Aviso iniciado en LA PRENSA el 12 de marzo de 1917. m12

CASA CALLE ARISTOBULO

del Valle número 1594 entre las de España e Isabel la Católica. N.o H.o 9300. Serie 6 o|o.

EL LUNES 26 DE MARZO A LAS 2 p. m. el Banco Hipotecario Nacional rematará en su local esta propiedad edificada en terreno de 7.36 metros de frente al N. por 25.98 metros de fondo. Ad corpus compuesta de sala, cuatro habitaciones, comedor, una pieza de servicio en altos y dependencias.

Base de venta pesos 8100. Hipoteca pesos [illegible]. Deuda actual, pesos 6.967:799.

Esta venta se efectúa dentro de las condiciones publicadas al principio de esta sección. Aviso iniciado en LA PRENSA el 12 de marzo de 1917. m12

3 CASAS CALLE LUNA nú-

mero 328-34|38 entre las de Los Patos y [illegible]. N.o H.o 9834. Serie C. H. A. 6 o|o.

EL LUNES 26 DD MARZO A LAS 2 p. m. El Banco Hipotecario Nacional rematará en su local esta propiedad edificada en terreno de 25.66 metros de frente al O. 15 metros de fondo en el costado N., 28.26 metros en el del S. y 29.34 en el contrafrente al ENE. Ad corpus. Compuesta de tres casas independientes: Luna 328 con dos habitaciones y dependencias, Luna 334 con igual distribución a la anterior y Luna 338 con dos piezas chicas más que las anteriores.

Base de venta, pesos 15.300. Hipoteca, pesos 12.500. Deuda actual, pesos 11.699:513.

Esta venta se efectúa dentro de las condiciones publicadas al principio de esta sección. Aviso iniciado en LA PRENSA el 12 de marzo de 1917. m12

CASA CALLE SAN JUAN

número 4018 entre las de Treinta y Tres y Quintino Bocayuva. A requerimiento judicial. N.o H.o 3160. Serie C. H. A. 6 o|o.

EL MARTES 27 DE MARZO A LAS 2 p. m. el Banco Hipotecario Nacional, rematará en su local esta propiedad edificada en terreno de: 8.66 metros de frente al N. por 34.64 metros de fondo, ad corpus. Edificio consta de sala, 4 habitaciones, comedor y dependencias.

Base de venta, pesos 17.200. Hipoteca, pesos 12.500. Deuda actual, pesos 11.432:105.

Esta venta se efectúa dentro de las condiciones publicadas al principio de esta sección. Aviso iniciado en LA PRENSA el 13 de marzo de 1917. m13

CASA — CALLE CERRITO

números 744|48 entre las de Viamonte y Córdoba. A requerimiento judicial. N.o H.o 2179. Serie C. H. A. 6 o|o.

EL MARTES 27 DDE MARZO A LAS 2 p. m. el Banco Hipotecario Nacional, rematará en su local esta propiedad edificada en terreno de 9.85 metros de frente al E. por 18.45 metros de fondo, ad corpus. Edificio consta de planta baja con: salón para negocio y dependencias; planta alta con: vestíbulo, sala, comedor y dependencias.

Base de venta, pesos 11.200. Hipoteca, pesos 8.000. Deuda actual, pesos 7.316:547.

Esta venta se efectúa dentro de las condiciones publicadas al principio de esta sección. Aviso iniciado en LA PRENSA el 13 de marzo de 1917. m13

CASA CALLE FREYRE Nos.

3527|35 entre las de Núñez y Republiquetas. A requerimiento judicial. N.o H.o 12.511 Serie C. H. A. 6 o|o.

EL MARTES 27 DE MARZO A LAS 2 p. m. el Banco Hipotecario Nacional, rematará en su local esta propiedad edificada en terreno de: 17.32 metros de frente al O por 25.98 metros de fondo, ad corpus. Edificio consta de: salón para negocio (número 3535), portón de entrada (número 3527), dos habitaciones y dependencias.

Base de venta, pesos 7.200. Hipoteca, pesos 5.500. Deuda actual, pesos 5.147:786.

Esta venta se efectúa dentro de las condiciones publicadas al principio de esta sección. Aviso iniciado en LA PRENSA el 13 de marzo de 1917. m13

CASA CALLE ALVAREZ N.o

2444 entre las de Santa Fe y Guemes. N.o H.o 30417. Serie L.

EL MARTES 27 DE MARZO A LAS 2 p. m. el Banco Hipotecario Nacional, rematará en su local esta propiedad edificada en terreno de: 8.66 metros de frente al SE. por 32.69 metros de fondo hacia el NO. en el costado NE. y 32.86 metros en el SO., ad corpus. Edificio consta de sala, comedor, 4 habitaciones, dos piezas de servicio en altos y dependencias.

Base de venta pesos 17.200. Hipoteca, pesos 14.000. Deuda actual, pesos 12.360:990.

Esta venta se efectúa dentro de las condiciones publicadas al principio de esta sección. Aviso iniciado en LA PRENSA el 13 de marzo. m13

CASA CALLE NEUQUEN N.o

1280 entre las de Paysandú y Paramaribo. A requerimiento judicial. N.o H.o 20407. 1.a serie, 2.a ley 9155.

EL MARTES 27 DE MARZO A LAS 2 p. m. el Banco Hipotecario Nacional, rematará en su local esta propiedad edificada en terreno de: 9.93 metros de frente al NE.; 35.56 metros de fondo en el costado E., 40.35 en el del O. y 8.66 metros en el contrafrente al S. ad corpus. Edificio consta de: jardín al frente, 3 habitaciones, galería, comedor y dependencias.

Base de venta, pesos 7.200. Hipoteca, pesos 6.500. Deuda actual, pesos 6.250:970.

Esta venta se efectúa denero de las condiciones publicadas al principio de esta sección. Aviso iniciado en LA PRENSA el 13 de marzo de 1917. m13

CHALET AV. CONSTITU-

yentes s|n. entre las de Pirán y Núñez. A requerimiento judicial. N.o H.o 12650. Serie C. H. A. 6 o|o.

EL MIERCOLES 28 DE MARZO A LAS 2 p. m. el Banco Hipotecario Nacional, rematará en su local el mismo edificado en terreno compuesto de cinco lotes, cuyo frente a Constituyentes es de 43.30 metros y otro lote unido por los fondos con frente de 8.66 metros sobre la calle Pirán con una superficie aproximada de 2.348 m. c. compuesto de siete habitaciones y dependencias y en cuerpo aparte tres piezas y en los fondos cocheras y tres habitaciones más.

Base de venta, pesos 16.000. Hipoteca, pesos 16.000. Deuda actual, pesos 14.975:376.

Esta venta se efectúa dentro de las condiciones publicadas al principio de esta sección. Aviso iniciado en LA PRENSA el 14 de marzo de 1917. m14

CASA DEPARTAMENTOS—

Calle Padilla números 962|64 entre las de Serrano y Thames. N.o H.o 14901. Serie C. H. A. 6 o|o.

EL MIERCOLES 28 DE MARZO A LAS 2 p. m. el Banco Hipotecario Nacional, rematará en su local esta propiedad edificada en terreno de 8.66 metros de frente al NE. por 34.09 metros de fondo en el lado NO. y 34.94 metros en el lado SE. Ad corpus. Edificio compuesto de un departamento sobre el frente con salón para negocio, tres piezas y dependencias. Dos departamentos más con tres habitaciones y dependencias cada uno y al fondo otro departamento con igual distribución que los anteriores.

Base de venta, pesos 16.000. Hipoteca, pesos 15.500. Deuda actual, pesos 14.611:549.

Esta venta se efectúa dentro de las condiciones publicadas al principio de esta sección. Aviso iniciado en LA PRENSA el 14 de marzo de 1917. m14

EDIFICIO APROPIADO PA-

ra stud, calle Montañeses números 2928|36 entre las de Quesada e Iberá. N.o H.o 12819. Serie C. H. A. 6 o|o.

EL MIERCOLES 28 DE MARZO A LAS 2 p. m. el Banco Hipotecario Nacional, rematará en su local esta propiedad edificada en terreno de 25.98 metros de frente por 33.31 metros de fondo en el costado NO. 27.95 metros en el del SE. y 25.66 metros en el contrafrente con 13 boxes de material, 3 habitaciones, etc.

Base de venta, pesos 13.000. Hipoteca, pesos 12.000. Deuda actual, pesos 11.231:532.

Esta venta se efectúa dentro de las condiciones publicadas al principio de esta sección. Aviso iniciado en LA PRENSA el 14 de marzo de 1917. m14

CASA CALLE GAONA N.o

2134 entre la de Boyacá y Gavilán. N.o H.o 17712. Serie C. H. A. 6 o|o.

EL MIERCOLES 28 DE MARZO A LAS 2 p. m. el Banco Hipotecario Nacional, rematará en su local esta propiedad edificada en terreno de 15 metros de frente por 59.70 metros de fondo sobre la calle Franklin s|n. compuesta de 7 habitaciones y dependencias.

Base de venta, pesos 11.450. Hipoteca, pesos 11.000. Deuda actual, pesos 10.440:249.

Esta venta se efectúa dentro de las condiciones publicadas al principio de esta sección. Aviso iniciado en LA PRENSA el 14 de marzo de 1917. m14

CASA CALLE LAFINUR N.o

3260|64 entre las de Palermo y Pasaje Tupiza. N.o H.o 16386. Serie C. H. A. 6 o|o.

EL MIERCOLES 28 DE MARZO A LAS 2 p. m. el Banco Hipotecario Nacional, rematará en su local esta propiedad edificada en terreno de 8.66 metros de frente al SE. por 48.80 metros de fondo en el costado SO. y 49.05 metros en el del NE. Ad corpus. Con planta baja número 3260, compuesta de un salón para negocio y por el número 3264, 12 piezas y dependencias y planta alta al fondo con 6 piezas y dependencias.

Base de venta pesos 22.000. Hipoteca, pesos 22.000. Deuda actual, pesos 20.882:493.

Esta venta se efectúa dentro de las condiciones publicadas al principio de esta sección. Aviso iniciado en LA PRENSA el 14 de marzo de 1917. m14

CASA, CALLE CANGALLO

número 2057, entre las de Junín y Ayacucho. No. Ho. 3382. Serie C. H. A. 6 o|o.

EL VIERNES 30 de marzo a las 2 p. m, el Banco Hipotecario Nacional, rematará en su local, calle 25 de Mayo número 245, esta propiedad edificada en terreno de 15.15 mts. de frente al S. por 59.50 mts. de fondo. Ad Corpus. Edificio consta de zaguán, dos salas, 2 comedores, 9 habitaciones, una pieza de servicio en el altillo, al fondo una pieza de lavar y dependencias.

Base de venta, pesos 89.500. Hipoteca, 85.000 peso. Deuda actual $ 77.738:312.

Esta venta se efectúa dentro de las condiciones publicadas al principio de esta sección. Aviso iniciado en LA PRENSA el 16 de marzo de 1917. m16

TRES CASAS, CALLE BA-

cacay números 3201|05|07|09|21, esquina a la de Cuenca. A requerimiento judicial. No. Ho. 13241. Serie C. H. A. 6 o|o.

EL VIERNES 30 de marzo a las 2 p. m., el Banco Hipotecario Nacional, rematará en su local estas propiedades. Bacacay números 3201|05|07, edificada en terreno de 10.39 metros de frente al S. por 16.45 metros de fondo, con salón para negocio, 2 habitaciones y dependencias; Bacacay número 3209, edificada en terreno de 8.66 metros de frente al S. por 16.45 metros de fondo, con jardín al frente, 2 habitaciones y dependencias. Bacacay número 3221, edificada en terreno de 8.66 metros de frente al S. por 24.24 metros de fondo, con 2 habitaciones, galería y dependencias.

Base de venta, pesos 23.500. Hipoteca $ 18.500. Deuda actual, $ 17.439:591.

Esta venta se efectúa dentro de las condiciones publicadas al principio de esta sección. Aviso iniciado en LA PRENSA el 16 de marzo de 1917. m16

CASA, CALLE SAN SALVA-

dor número 4740|42, entre las de Acevedo y Gurruchaga. No. Ho. 9383. Serie 6 o|o. A requerimiento judicial.

EL VIERNES 30 de marzo a las 2 p. m. el Banco Hipotecario Nacional, rematará en su local esta propiedad edificada en terreno de 8.88 mts. de frente al NO., por 51.82 metros en el costado NO., 52.06 metros en el SE. y 8.71 mts. en el contrafrente. Edificio compuesto, por el número 4742, 5 piezas y dependencias y por el número 4740 de 3 departamentos con 3 piezas y dependencias cada uno.

Base de venta, $ 23.000. Hipoteca $ 20.000. Deuda actual, pesos 18.580:797.

Esta venta se efectúa dentro de las condiciones publicadas al principio de esta sección. Aviso iniciado en LA PRENSA, el 16 de marzo de 1917. m16

EDIFICIO APROPIADO PA-

ra stud, calle Blandengues números 1842|50|90, esquina a la de Sucre número 1546. A requerimiento judicial. No. Ho. 20784. Serie 1a.

EL VIERNES 30 de marzo a las 2 p. m., el Banco Hipotecario Nacional, rematará en su local esta propiedad edificada en terreno de 55.346 mts. de frente al NO. (calle Sucre), por 56.45 mts. de frente al NE., (calle Blandengues) con 6 piezas y dependencias, 24 boxes, cochera, caballeriza, 3 locales para depósitos de forrajes y monturas y dependencias.

Base de venta $ 70.000. Hipoteca $ 50.000. Deuda actual, pesos 48.084:884.

Esta venta se efectúa dentro de las condiciones publicadas al principio de esta sección. Aviso iniciado en LA PRENSA el 16 de marzo de 1917. m16

PETIT HOTEL, CALLE PA-

rera 34|42|50, entre las de Guido y Manuel Quintana. A requerimiento judicial No. Ho 19760. Serie 6 o|o.

EL VIERNES 30 de marzo a las 2 p. m., el Banco Hipotecario Nacional, rematará en su local esta propiedad edificada en terreno de 17.32 mts. de frente al SE., por 50.22 mts. de fondo en el costado NE., teniendo en el costado SO., a los 34.74 mts. un martillo en contra de 8.66 mts., lo que da un contrafrente de 8.66 mts. Ad Corpus. Compuesto de piso bajo (núm. 42). Garage, sala de billares, tres piezas, jardín y dependencias. Primer piso o planta principal con gran hall salón, escritorio, comedor, dos habitaciones y jardín de invierno. Segundo piso cinco dormitorios, tres piezas y dependencias y en la azotea siete piezas y cocina. La casa tiene ascensor y todo el confort moderno.

Base de venta, $ 265.000. Hipoteca, pesos 210.000. Deuda actual pesos 201.954:415.

Esta venta se efectúa dentro de las condiciones publicadas al principio de esta sección. Aviso iniciado en LA PRENSA el 16 de marzo de 1917. m16

CASA CALLE NUEVA YORK

número 2902 esquina a la de Nazca número 3998. N.o H.o 17715. Serie C. H. A. 6 o|o.

EL DOMINGO 1.o DE ABRIL A LAS 3 p. m. el Banco Hipotecario Nacional, rematará en la misma esta propiedad edificada en los lotes números 8, 9, 10 y 11, manzana 280 del plano a que se refiere la escritura. El lote número 8 con 8.66 metros de frente al NE. por 34.44 metros de fondo al SO. y los lotes números 9, 10 y 11 contiguos al anterior con 26.05 metros de frente al NE. por 17.12 metros de fondo al SO. con una superficie aproximada de 754.12 m. c. Edificio calle Nueva York 2902, esquina Nazca 3998, compuesto de salón de negocio con sótano, 2 habitaciones, una pieza en alto para servicio y dependencias. Los lotes 9 y 10 no están edificados. Edificio calle Nazca s|n. consta de jardín al frente, 2 habitaciones y dependencias.

Base de venta, pesos 13.000. Hipoteca, pesos 9.500. Deuda actual, pesos 9.017:443.

Esta venta se efectúa dentro de las condiciones publicadas al principio de esta sección. Aviso iniciado en LA PRENSA el 17 de marzo de 1917. m18

CASA CALLE MAR CHIQUI-

ta número 4977|81 entre las de Colodrero y Pacheco. N.o H.o 16967. Serie C. H. A. 6 o|o.

EL DOMINGO 1.o DE ABRIL A LAS 2 30 p. m. el Banco Hipotecario Nacional, rematará en la misma esta propiedad edificada en terreno de 20 metros de frente al SE. por 28 metros de fondo. Ad corpus, con (número 4981), 4 habitaciones y dependencias y por el número 4977 con una habitación y dependencias.

Base de venta pesos 10.800. Hipoteca pesos 8.500. Deuda actual, pesos 8.068:238.

Esta venta se efectúa dentro de las condiciones publicadas al principio de esta sección. Aviso iniciado en LA PRENSA el 18 de marzo de 1917. m18

CASA CALLE MOLDES nú-

mero 2941 entre las de Congreso y Quesada. N.o H.o 11609. Serie C. H. A. 6 o|o.

EL DOMINGO 1.o DE ABRIL A LAS 4.30 p. m. el Banco Hipotecario Nacional, rematará en la misma esta propiedad edificada en terreno de: 8.66 metros de frente al SO. por 44.37 metros de fondo, teniendo en el contrafrente 8.68 metros con 3 habitaciones y dependencias.

Base de venta, pesos 9.500. Hipoteca, pesos 7.000. Deuda actual pesos 6.551:727.

Esta venta se efectúa dentro de las condiciones publicadas al principio de esta sección. Aviso iniciado en LA PRENSA el 18 de marzo de 1917. m18

CASA CALLE GENERAL

Paz 2358 entre las de Olazábal y Blanco Encalada. N.o H.o 13898. Serie C. H. A. 6 o|o.

EL DOMINGO 1.o DE ABRIL A LAS 5 p. m. el Banco Hipotecario Nacional, rematará en la misma esta propiedad edificada en terreno de: 7.79 metros de frente al E. por 43.30 metros de fondo. Edificio consta de planta baja con sala, vestíbulo, comedor y dependencias, planta alta con vestíbulo, 2 habitaciones, etc.

Base de venta, pesos 12.700. Hipoteca, pesos 12.000. Deuda actual, pesos 11.312:168.

Esta venta se efectúa dentro de las condiciones publicadas al principio de esta sección. Aviso iniciado en LA PRENSA el 18 de marzo de 1917. m18

2 CASAS CALLE WASHING-

ton números 2313|17 entre las de Olazábal y Blanco Encalada. N.o H.o 5808 y 5809 Serie C. H. A. 6 o|o.

EL DOMINGO 1.o DE ABRIL A LAS 3.30 p. m. el Banco Hipotecario Nacional, rematará en las mismas estas propiedades número 2313 edificada en terreno de 7.79 metros de frente al SO. por 19.79 metros de fondo con 6 piezas y dependencias y número 2317 edificada en terreno de 7.79 metros de frente al SO. por 19.79 metros de fondo, con 6 piezas y dependencias.

Base de venta N.o H.o 5.808, pesos 7.500. Hipoteca, pesos 7.000. Deuda actual, pesos 6.453:277.

Base de venta N.o H.1 5809, pesos 1.600. Hipoteca, pesos 7.000. Deuda actual, pesos 6.453:377.

Esta venta se efectúa dentro de las condiciones publicadas al principio de esta sección. Aviso iniciado en LA PRENSA el 18 de marzo de 1917. m18

CASA CALLE AVENIDA

Bustos número 4192 entre las de Besares y Villela. N.o H.o 32223. Serie L.

EL DOMINGO 1.o DE ABRIL A LAS 4 p. m. el Banco Hipotecario Nacional, rematará en la misma esta propiedad edificada en terreno de: 8.85 metros de frente al NE. por 16.85 metros en el costado SE. 12.70 en el costado NO. y 8.10 metros en el SO. con 5 piezas y dependencias.

Base de venta, pesos 5.800. Hipoteca, pesos 4.000. Deuda actual, pesos 3.564:768.

Esta venta se efectúa dentro de las condiciones publicadas al principio de esta sección. Aviso iniciado en LA PRENSA el 18 de marzo de 1917. m18

CASA CALLE ACHA núme-

ro 2663|67 entre las de Bebedero y vías del ferrocarril. N.o H.o 12083. Serie C. H. A. 6 o|o.

EL DOMINGO 1.o DE ABRIL A LAS 3 p. m. el Banco Hipotecario Nacional, rematará en la misma, esta propiedad edificada en terreno de 8.66 metros de frente por 17.32 metros de fondo con una superficie aproximada de 149.99 m. c. Edificio compuesto de salón de negocio (número 2663), 2 habitaciones, una pieza en altos y dependencias.

Base de venta, pesos 9.600. Hipoteca, pesos 9.000. Deuda actual, pesos 8.423:649.

Esta venta se efectúa dentro de las condiciones publicadas al principio de esta sección. Aviso iniciado en LA PRENSA el 18 de marzo de 1917. m18

CASA CALLE JORGE NEW-

bery 3222|26 entre las de Martínez y Conde. N.o H.o 13242. Serie C. H. A. 6 o|o.

EL LUNES 2 DE ABRIL A LAS 2 p. m. el Banco Hipotecario Nacional rematará en su local esta propiedad edificada en terreno de: 8.66 metros de frente al NO. por 30.67 metros en el costado NE. y 25.48 metros en el del SO. y 9.10 metros en el contrafrente. Ad corpus. Edificio compuesto de salón de negocio número 3226, 4 piezas y dependencias.

Base de venta, pesos 8.000. Hipoteca, pesos 8.000. Deuda actual, pesos 7.541:445.

Esta venta se efectúa dentro de las condiciones publicadas al principio de esta sección. Aviso iniciado en LA PRENSA el 19 de marzo de 1917. m19

CASA CALLE PLANES nú-

mero 984 entre las de Caballito y Añasco. N.o H.o 15907. Serie C. H. A. 6 o|o.

EL LUNES 2 DE ABRIL A LAS 2 p. m. el Banco Hipotecario Nacional rematará en su local esta propiedad edificada en terreno de: 8.66 metros de frente al N. por 21.34 metros de fondo en el costado E. y 21.24 en el del O. con 2 saloncitos de negocio, 3 habitaciones, galería, etc.

Base de venta, pesos 7.100. Hipoteca, pesos 6.000 Deuda actual, pesos 6.695:207.

Esta venta se efectúa dentro de las condiciones publicadas al principio de esta sección. Aviso iniciado en LA PRENSA el 19 de marzo de 1917. m19

CASA CALLE Añasco 879

entre las de Planes y Arengreen. N.o H.o 15905. Serie C. H. A 6 o|o.

EL LUNES 2 DE ABRIL A LAS 2 p. m. el Banco Hipotecario Nacional rematará en su local esta propiedad edificada en terreno de: 8.66 metros de frente al O. por 24.46 metros de fondo en el costado N. y 24.56 metros en el S. con 3 habitaciones y dependencias.

Base de venta, pesos 5.500. Hipoteca, pesos 4.500. Deuda actual, pesos 4.271:420.

Esta venta se efectúa dentro de las condiciones publicadas al principio de esta sección. Aviso iniciado en LA PRENSA el 19 de marzo de 1917. m19

PETIT HOTEL AVENIDA

San Martín número 1272 entre Monte Dinero y Pujol. N.o H.o 15752. Serie C. H. A. 6 o|o.

EL LUNES 2 DE ABRIL A LAS 2 p. m. el Banco Hipotecario Nacional, rematará en su local esta propiedad edificada en terreno de: 8.66 metros de frente al N. por 32.38 metros de fondo en el costado E. 29.17 metros en el del O. teniendo 9.20 metros en el contrafrente al S. Edificio compuesto de subsuelo, 2 piezas grandes, vestíbulo, etc., piso bajo, zaguán de entrada que sirve también para automóviles, jardincito y garage al fondo. Primer piso alto, sala, comedor y en el entrepiso 3 piezas más y dependencias. Segundo piso vestíbulo, 4 habitaciones y baño. La deuda por afirmado es a cargo del comprador.

Base de venta, pesos 24.000. Hipoteca, pesos 24.000. Deuda actual, pesos 22.780:907.

Esta venta se efectúa dentro de las condiciones publicadas al principio de esta sección. Aviso iniciado en LA PRENSA el 19 de marzo de 1917. m19

CASA CALLE AGRELO nú-

mero 3243|45 entre las de 24 de Noviembre y Loria. N.o H.o 12654. Serie C. H. A. 6 por ciento.

EL LUNES 2 DE ABRIL A LAS 2 p. m. el Banco Hipotecario Nacional rematará en su local esta propiedad edificada en terreno de 8.66 metros de frente al S. por 43.30 metros de fondo al N. en su costado Este; teniendo en el lado E. 41.568 metros. Edificio compuesto de (por el número 3245), 5 habitaciones, una pieza de servicio y dependencias y por el número 2243 de 2 departamentos, 3 habitaciones y dependencias cada uno.

Base de venta, pesos 24.000. Hipoteca, pesos 24.000. Deuda actual, pesos 22.463:065.

Esta venta se efectúa dentro de las condiciones publicadas al principio de esta sección. Aviso iniciado en LA PRENSA el 19 de marzo de 1917. m19

SUCURSAL LA PLATA

CASA EN ADROGUE, PAR-

tido de Lomas de Zamora.—N.o H.o 1152-19358. Serie H.

EL DOMINGO 25 DE MARZO DE 1917, A LAS 11.30 A. M., el Banco Hipotecario Nacional, rematará sobre la misma propiedad una casa-quinta denominada "Los Angeles", ubicada en Adrogué, partido de Lomas de Zamora, formado su terreno por los lotes 2, 3 y 4 de un plano especial, con superficie de 4500 metros cuadrados; lindando: al N. E., vía del ferrocarril a Mármol; al E., el lote 1; al S., calle que va a Quilmes y al O., línea del F. C. S. Su edificio consta de 7 habitaciones y demás dependencias.

Base de venta pesos 14.000. Hipoteca, pesos 7.500. Deuda actual, pesos 5.665:815.

Esta venta se efectúa dentro de las condiciones publicadas al principio de esta sección. Aviso iniciado en LA PRENSA el 11 de marzo de 1917. m11

CASA EN TEMPERLEY, Par-

tido de Lomas de Zamora. N.o H.o 2136|14130 Serie C. H. A. 6 o|o.

EL DOMINGO 25 DE MARZO DE 1917, A LAS 10.30 A. M., el Banco Hipotecario Nacional, rematará sobre la misma propiedad, una casa ubicada en Temperley, partido de Lomas de Zamora, calle Avellaneda número 430, hoy número 422, compuesto su terreno de 17.32 metros de frente por 56.29 metros de fondo o sean 974 metros 94 centímetros cuadrados.

Base de venta, pesos 10.500. Hipoteca, pesos 5.000. Deuda actual, pesos 4.713:403.

Esta venta se efectúa dentro de las condiciones publicadas al principio de esta sección. Aviso iniciado en LA PRENSA el 11 de marzo de 1917. m11

FINCA EN TEMPERLEY,

partido de Lomas de Zamora. N.o H.o 2145|14328. Serie C. H. A. 6 o|o.

EL DOMINGO 25 DE MARZO DE 1917, A LAS 11 A. M., el Banco Hipotecario Nacional, rematará sobre la misma propiedad, una finca en el pueblo Temperley, partido de Lomas de Zamora, calle Moreno número 367, compuesto su terreno según título de 8.66 metros de frente al N. O., por 38.97 metros de fondo o sean 337 metros 48 centímetros cuadrados y según croquis levantado por el tasador señor Eduardo E. Clerice de 8.55 metros de frente por 39.40 metros de fondo o sean 336 metros 87 centímetros cuadrados. Ad-corpus.

Base de venta, pesos 4.300. Hipoteca, pesos 2.000. Deuda actual, $ 1.885:361.

Esta venta se efectúa dentro de las condiciones publicadas al principio de esta sección. Aviso iniciado en LA PRENSA el 11 de marzo de 1917. m11

CASA EN EL PUEBLO CO-

ronel Suárez. N.o H.o 879|4435. Serie C. H. A. 6 o|o.

EL MARTES 27 DE MARZO DE 1917, A LAS 4 p. m. el Banco Hipotecario Nacional, rematará en el local del Banco de la Nación Argentina, en el pueblo de Coronel Suárez, una casa ubicada en el citado pueblo, edificada en los solares 4, 5, 6 y 8 de la manzana S. S. sección primera, compuestos los cuatro solares por estar unidos de 46 metros 567 milímetros de frente al N. por 56.63 metros de fondo; lindando: al N., calle en medio con los solares 12 y 14 manzana K. K.; por el E., calle en medio con los solares 1, 2 y 7 de la manzana T. T.; por el S., los solares 12 y 13 y por el O., con los 3 y 7 de su manzana.

Base de venta, pesos 16.000. Hipoteca, pesos 13.000. Deuda actual pesos 11.869:389.

Esta venta se efectúa dentro de las condiciones publicadas al principio de esta sección. Aviso iniciado en LA PRENSA el 13 de marzo de 1917. 13

CASA EN LA CIUDAD DE

La Plata. N.o Ho. 671|3234. Serie C. H. A. 6 o|o.

EL JUEVES 29 DE MARZO de 1917 a las 2 p. m. el Banco Hipotecario Nacional, rematará en el local de su sucursal La Plata, una casa de altos y bajos, situada en esa ciudad, calle diagonal 74 No. 1275 y 1277 entre las de 7 y 8, constante la primera de 5 habitaciones y la segunda de 4 habitaciones y demás dependencias, compuesto su terreno de una superficie de 148 metros 66 centímetros cuadrados. El comprador se hará cargo de la deuda por afirmado y cloacas desde la aprobación del remate.

Base de venta $ 11.000. Hipoteca $ 6.000. Deuda actual $ 5.497:410.

Esta venta se efectúa dentro de las condiciones publicadas al principio de esta sección.—Aviso iniciado en LA PRENSA el 15 de marzo de 1917. m15

CASA SITUADA en el PUE-

blo de Lincoln. No .o Ho. 814|4060. Serie C. H. A., 6 o|o.

EL VIERNES 30 de marzo de 1917, a las 3 p. m., el Banco Hipotecario Nacional, rematará en el local del Banco de la Nación Argentina en Lincoln, una casa situada en dicho pueblo, ubicada en la calle 27, esquina 24, compuesto su terreno de 35 metros 62 centímetros de frente al NE., por 43.30 metros de fondo; lindando: al NE., con la calle 27; al SE., con la calle 24; al SO., con el solar 888 y al NO., con el solar 886, del qué forma parte.

Base de venta, pesos 15.000. Hipoteca, pesos 10.000. Deuda actual, $ 9.145:684.

Esta venta se efectúa dentro de las condiciones publicadas al principio de esta sección. Aviso iniciado en LA PRENSA el 16 de marzo de 1917. m16

CHACRA EN EL CUARTEL

1o. del partido de Magdalena. No. Ho. 3664|31612. Serie L.

EL VIERNES 30 de marzo de 1917, a las 2 p. m., el Banco Hipotecario Nacional rematará en el local de su sucursal La Plata, una chacra en el cuartel 1o., del partido de Magdalena, con frente al camino general de La Plata a dicho pueblo, distante 10 kilómetros de la estación Bavio, con superficie de 6 hectáreas, 78 áreas, 26 centiáreas, o lo más o menos que resulte; lindando: al S., con el camino general citado; al N., con Andrés Jovino y al O., con Severo Gómez.

Base de venta, pesos 4.200. Hipoteca, pesos 3.000. Deuda actual, pesos 2.673:576.

Esta venta se efectúa dentro de las condiciones publicadas al principio de esta sección. Aviso iniciado en LA PRENSA el 16 de marzo de 1917. m16

A REQUERIMIENTO JUDI-

cial. Propiedad en la ciudad de Bahía Blanca. N.o H.o 907|4613. Serie C. H. A. 6 o|o.

EL SABADO 31 DE MARZO DE 1917 A LAS 4 p. m. el Banco Hipotecario Nacional, rematará en el local de la sucursal Bahía Blanca establecida en la calle San Martín número 82, las siguientes propiedades: 1.a casa calle Srmiento números 124 y 126, constando de un gran salón para negocio con entrada independiente para familia, 8 habitaciones y demás dependencias, etc., compuesto su terreno de 469 metros 38 decímetros cuadrados o lo que resulte dentro de muros. 2.o Terreno sobrante contiguo a la casa antes descripta con superficie de 33 metros 17 decímetros cuadrados. 3.o Casa calle Sarmiento número 138 compuesta de 4 habitaciones y demás dependencias, su terreno mide 466 metros 16 decímetros cuadrados. 4.o Galpón, calle Sarmiento números 129 y 133, con superficie de 401 metros 70 decímetros cuadrados. La deuda por construcción de afirmados es por cuenta del comprador desde la aprobación del remate.

Base de venta, pesos 45.000. Hipoteca, pesos 35.000. Deuda actual, pesos 32.266:887.

Esta venta se efectúa dentro de las condiciones publicadas al principio de esta sección. Aviso iniciado en LA PRENSA el 17 de marzo de 1917. m17

CASA EN LA CIUDAD DE

La Plata. N.o H.o 6|99. Serie préstamos convertidos, ley número 2842.

EL LUNES 2 DE ABRIL DE 1917 A LAS 3 p. m. el Banco Hipotecario Nacional rematará en el local de su sucursal La Plata, una casa ubicada en la ciudad de La Plata, formando esquina a las calles 9 y 63 compuesta de 30 metros de frente a la calle 53 por 40 metros de fondo a la calle 9, o sean 1.200 metros cuadrados; lindando: al S., con bulevar 53; al SO., calle 9 en medio con el teatro Argentino; al NO. con Juan Girondo y al NE. con Ignacio Freire. La deuda por pavimentación es por cuenta del comprador desde la aprobación del remate.

Base de venta, pesos 31.000. Hipoteca, pesos 28.000. Deuda actual pesos 14.024:285.

Los servicios deberán hacerse a razón del 10 o|o anual pagaderos en moneda nacional de curso legal, del 1.o al 15 de atril y octubre. En caso de cancelación o anticipo, sólo podrá efectuarse de acuerdo con lo dispuesto en las leyes números 2842 y 9155.

Esta venta se efectúa dentro de las condiciones publicadas al principio de esta sección. Aviso iniciado en LA PRENSA el 19 de marzo de 1917. m19

CASA DE ALTOS Y BAJOS

en la ciudad de La Plata. N.o H.o 2426|16728 Serie C. H. A. 6 o|o.

EL LUNES 2 DE ABRIL DE 1917 A LAS 2.30 p. m. el Banco Hipotecario Nacional, rematará en el local de su sucursal La Plata, una casa de altos y bajos, ubicada en la ciudad de La Plata, calle 54 números 543 y 545, compuesta de 6 habitaciones y demás dependencias cada planta, edificada en parte de los lotes 4 y 5 de la manzana R, sección 14 del plano general, compuesto su terreno de 9.25 metros de frente por 30 metros de fondo. Las deudas por construcción de afirmados y cloacas, corren por cuenta del comprador desde la aprobación del remate.

Base de venta, pesos 19.000. Hipoteca, pesos 13.000. Deuda actual, pesos 12.339:658.

Esta venta se efectúa dentro de las condiciones publicadas al principio de esta sección. Aviso iniciado en LA PRENSA el 19 de marzo de 1917. m19

CHACRA EN EL CUARTEL

2.o del partido de General Sarmiento. N.o H.o 1019|18409. Serie H.

EL LUNES 2 DE ABRIL DE 1917 A LAS 2 p. m. el Banco Hipotecario Nacional, rematará en el local de su sucursal La Plata, una chacra situada en el cuartel 2.o del partido de General Sarmiento, compuesta de 242 metros 48 centímetros de frente al NO. por 470 metros de fondo; lindando: al NO. calle en medio con Salvador Posse, al SO. sucesión de José Lucas Ocampo; al SE. Carmen Jiménez de Planes y al NE. con N. E. Nazarre. Existe un edificio compuesto de 13 habitaciones, etc.

Base de venta, pesos 16.000. Hipoteca, pesos 10.000. Deuda actual pesos 7.418:866.

Esta venta se efectúa dentro de las condiciones publicadas al principio de esta sección. Aviso iniciado en LA PRENSA el 19 de marzo de 1917. m19

SUCURSAL ROSARIO

CASA EN VILLA CONSTI-

tución, departamento del mismo nombre. No. Ho. 597|21366, 2a. ley número 9155, 1ra. serie.

EL MARTES 20 de marzo de 1917, a las 2 p. m., el Banco Hipotecario Nacional rematará en el local del Banco de la Nación Argentina, en Villa Constitución, una casa ubicada en Villa Constitución, departamento del mismo nombre, compuesto su terreno en la forma siguiente: primero, solar letra S. de la manzana número 1 del plano particular de la Sdad. Hope hermano, compuesto de 26 metros 187 milímetros de frente al NO., 29 metros 582 milímetros de fondo en el costado SO., 32 metros 804 milímetros también de fondo en el costado NE. y 25 metros 98 centímetros de contrafrente; lindando: al NO. y SO. con calles públicas; al NE. con Luis S. Muriado y por el SE. con el terreno siguiente; segunda, los solares letras C. y E. de la manzana número 1, compuestos unidos de 25 metros 93 centímetros de frente al SO., por 43.30 metros de fondo; lindando: al SO. con calle pública; al NO. con el terreno anterior y solar letra T.; por el SE. con el solar G.; por el NE. con letras D. y F. tercero solar G. de la misma manzana, contiguo al anterior, compuesto de 12.99 metros de frente al SO. por 43.30 metros de fondo; lindando: por el SO. con calle pública; por el NO., con el lote E.; por el SE. con el lote K. y por el NE. con el lote H. de la misma manzana.

Base de venta: $ 11.000. Hipoteca, pesos 8.700. Deuda actual $ 8.366:683.

Esta venta se efectúa dentro de las condiciones publicadas al principio de esta sección.—Aviso iniciado en LA PRENSA el 6 de marzo de 1917. m6

SUCURSAL SAN JUAN

Bartolomé Mitre 856

FINCA DIVIDIDA EN DOS

fracciones en el departamento Angaco Norte. N.o H.o 115|14726 y otro. Serie C. H. A 6 o|o.

EL JUEVES 22 DE MARZO DE 1917 A LAS 10 a. m. el Banco Hipotecario Nacional, rematará en el local de su sucursal San Juan, una finca la cual está dividida en dos fracciones ubicadas en el departamento de Angaco Norte, distante como 30 kilómetros de la plaza 25 de Mayo de la ciudad de San Juan, a saber:

N.o H.o 115|14726. Lote 1. Compuesta de potreros alfalfados y terreno para viñas, teniendo una superficie de 17 hectáreas 2.652 metros cuadrados; lindando: al N., con el doctor Juan H. Videla; al S., con Rosario V. de Rodríguez; al E., con calle pública y al O., con S. Sánchez y doctor Juan H. Videla.

Hipoteca, pesos 5.800. Deuda actual, pesos 5.467:548. Base de venta pesos 6.400.

N.o H.o 236|22960. Lote 2: Compuesto de una superficie de 60 hectáreas, 6.166 metros cuadrados, conteniendo: terreno rastrojo, plantación de viña, parral encastrado, etc.; lindando: al N., con el doctor Juan H. Videla; al S., con José T. Iturrieta, G. Miranda, J. Aguirre y M. Heredia; por el Naciente, con sucesión de H. Casamadrid, y J. Morán y por el Poniente, con calle pública o como mejor lindare.

Hipoteca, pesos 11.700. Deuda actual, pesos 11.029:363. Base de venta, pesos 12.800.

Esta venta se efectúa dentro de las condiciones publicadas al principio de esta sección. Aviso iniciado en LA PRENSA el 8 de marzo de 1917. m8

SUCURSAL Sgo. DEL ESTERO

Independencia 267

A REQUERIMIENTO JUDI-

cial. Campo en el departamento General Belgrano. N.o H.o 129|20344. Serie 2.a ley número 9155, 1.a serie.

EL JUEVES 22 DE MARZO DE 1917 A LAS 9 a. m. el Banco Hipotecario Nacional, rematará en el local de su sucursal Santiago, una fracción de campo en el departamento General Belgrano, designada como lote número 2, de la fracción C., midiendo 4.330 metros por cada uno de sus cuatro costados o sea una superficie total de 1874 hectáreas, 89 áreas; lindando, al N., con el fisco; al Sur, con el lote 3 de la fracción C.; al E., con los señores Chayla y Torres Agüero y al O., con el lote 1, fracción C., de don Benito Freyre hijo. Este campo se halla situado a cuatro leguas de las estaciones Averías y Banderas y a tres del Desvío 408 del F. C. C. N.

Base de venta, pesos 19.000. Hipoteca, pesos 17.000. Deuda actual, pesos 16.348:691.

Esta venta se efectúa dentro de las condiciones publicadas al principio de esta sección. Aviso iniciado en LA PRENSA el 8 de marzo de 1917. m8

A REQUERIMIENTO JUDI-

cial.—Campo en el departamento General Belgrano. No. Ho. 128|20343, 2a., ley número 9155, 1ra. serie.

EL VIERNES 23 de marzo de 1917, a las 9 a. m., el Banco Hipotecario Nacional, rematará en el local de su sucursal Santiago, una fracción de campo ubicada en el departamento General Belgrano, designada como lote número 3 de la fracción C., midiendo 4.330 metros en cada uno de sus cuatro costados, o sea una superficie total de 1.874 hectáreas, 89 áreas; lindando: al N., con el lote 2 de la misma fracción C.; al S., con terreno fiscal o los señores Casares, Chayla y Torres Agüero; al E., con estos mismos señores y al O., con el lote 4 de la fracción C. de don Benito Freyre, hijo. Este campo se halla situado a 4 leguas de las estaciones Averías y Banderas y a 3 del desvío 408 del F. C. C. N.

Base de venta, $ 22.000. Hipoteca, pesos 20.000. Deuda actual, $ 19.233:764.

Esta venta se efectúa dentro de las condiciones publicadas al principio de esta sección.—Aviso iniciado en LA PRENSA el 9 de marzo de 1917. m9

CASA EN LA CIUDAD DE

Santiago. N.o H.o 14|2363. Serie C. H. A. 6 por ciento.

EL MIERCOLES 28 DE MARZO DE 1917 A LAS 8 a. m. el Banco Hipotecario Nacional, rematará en el local de su sucursal Santiago, una casa ubicada en esa ciudad en la avenida Belgrano número 1309, compuesta de dos pisos, con 8 habitaciones el primero y 12 el segundo y sus anexos correspondientes, midiendo su terreno 74.95 metros de frente por 129.95 metros de fondo.

Base de venta, pesos 17.500. Hipoteca, pesos 15.000. Deuda actual, pesos 13.718:526.

Esta venta se efectúa dentro de las condiciones publicadas al principio de esta sección. Aviso iniciado en LA PRENSA el 14 de marzo de 1917. m14

CASA EN LA CIUDAD DE

Santiago. N.o H.o 6|1166. Serie C. H. A. 6 o|o.

EL MIERCOLES 28 DE MARZO DE 1917 A LAS 9 a. m. el Banco Hipotecario Nacional, rematará en el local de su sucursal Santiago, una casa ubicada en esa ciudad calle Absalón Rojas número 179, compuesta de salón para negocio, siete habitaciones y demás dependencias, dos patios, etc., compuesto su terreno de 10 metros de frente por 36 metros 372 milímetros de fondo.

Base de venta, pesos 10.500. Hipoteca, pesos 7.000. Deuda actual, pesos 6.349:038.

Esta venta se efectúa dentro de las condiciones publicadas al principio de esta sección. Aviso iniciado en LA PRENSA el 14 de marzo de 1917. m14

CASA-QUINTA EN LA CIU-

dad de Santiago.—N.o H.o 202|10950. Serie F.

EL JUEVES 29 DE MARZO DE 1917, A LAS 9 a. m., el Banco Hipotecario Nacional, rematará en el local de su sucursal Santiago, un terreno de quinta con edificio ubicado al sur de la ciudad de Santiago, en la avenida Moreno y calle Rioja, con superficie de 1 hectárea, 87 áreas, 89 centiáreas, 60 miliáreas; lindando: al N., con sucesores de Manuel S. González y una fracción de 43.30 metros que pertenecía a la misma propiedad; al E., con la citada fracción y la avenida Moreno; al S., con propiedad de Domingo Meriles, y al O., con Juan Firpo y José Falconi. Existe en la referida propiedad una casa habitación de dos piezas y demás dependencias.

Base de venta, $ 3.800. Hipoteca, $ 3.000. Deuda actual, $ 1.547:270.

Esta venta se efectúa dentro de las condiciones publicadas al principio de esta sección.—Avisado iniciado en LA PRENSA el 15 de marzo de 1917. m15

SITIO EN LA CIUDAD DE

Santiago. N° H° 6|1357. Serie A.

EL JUEVES 28 DE MARZO DE 1917, A LAS 10 A. M., el Banco Hipotecario Nacional, rematará en el local de su sucursal, Santiago, un sitio baldío, ubicado en esa ciudad, calle Sarmiento entre Garibaldi y Avenida Moreno, compuesto de 16.32 metros de frente por 64.65 metros de fondo.

Base de venta, $ 1.200 al contado

Esta venta se efectúa dentro de las condiciones publicadas al principio de esta sección.—Aviso iniciado en LA PRENSA, el 15 de marzo de 1917. m15

CASAS EN LA CIUDAD DE

Santiago. N.o H.o 40|7457. Serie C. H. A. 6 o|o.

EL JUEVES 29 DE MARZO DE 1917, A nal, rematará, en el local de su sucursal Santiago, una casa, ubicada en esa ciudad, calle avenida Rivadavia esquina Absalón Rojas, compuesto el terreno de una superficie de 20 metros sobre la citada avenida, por 30 metros de fondo a la calle Absalón Rojas. El edificio se compone de dos plantas; la primera con 9 habitaciones y la segunda con 5 habitaciones y demás dependencias.

Base de venta, $ 12.000. Hipoteca, pesos 9.000. Deuda actual, $ 8.361:359.

Esta venta se efectúa dentro de las condiciones publicadas al principio de esta sección.—Aviso iniciado en LA PRENSA, el 15 de marzo de 1917. m15

CAMPO EN EL DEPARTA-

mento Mariano Moreno. No. Ho., 115|18311. Serie C. A. A. 6 o|o.

EL VIERNES 30 de marzo de 1917, a las 8 a. m., el Banco Hipotecario Nacional, rematará en el local de su sucursal Santiago, tres fracciones de terreno parte integrante de la estancia denominada San Cristóbal ubicadas en el departamento Mariano Moreno, formando por estar unidas una superficie total de 2531 hectáreas, 10 áreas, 15 centiáreas; lindando: al N., con el fisco; al S., con Manuel Aguirre y Francisco Girardet; al E. con Julius Hasse y Francisco Torres y al O., con el fisco y Segundo Pereyra. Existe en la referida propiedad una casa habitación de dos piezas, 5 represas, un pozo de balde, etc.

Base de venta, pesos 14.000. Hipoteca, $ 12.500. Deuda actual, $ 11.944:229.

Esta venta se efectúa dentro de las condiciones publicadas al principio de esta sección. Aviso iniciado en LA PRENSA el 16 de marzo de 1917. m16

SUCURSAL CORDOBA

(Calle San Jerónimo esq. Chacabuco)

A REQUERIMIENTO judicial

Casa quinta en el pueblo San Vicente, municipio de la ciudad de Córdoba. N.o H.o 256|13102. Serie C. H. A. 6 o|o.

EL MARTES 27 DE MARZO DE 1917 A LAS 2 p. m. el Banco Hipotecario Nacional, rematará en el local de su sucursal Córdoba una casa quinta con todo lo edificado, clavado y plantado, ubicada en la manzana 92 del pueblo San Vicente, municipio de la ciudad de Córdoba, compuesto su terreno de una superficie de 5.412 metros 50 centímetros cuadrados; lindando: al N., con la calle número 17; al E., con la plaza Garzón y herederos de Nazario Paljes; al S., con la calle número 15 y al O. con la calle número 12. El edificio se compone de 6 piezas principales y demás dependencias.

Base de venta, pesos 9.500. Hipoteca, pesos 7.500. Deuda actual, pesos 7.019:708.

Esta venta se efectúa dentro de las condiciones publicadas al principio de esta sección. Aviso iniciado en LA PRENSA el 13 de marzo de 1917. m13

SUCURSAL MENDOZA

Rivadavia 165

A REQUERIMIENTO JUDI-

cial.—Propiedad rural en el departamento Rivadavia, distrito Reducción. N.o H.o 220|8901. Serie C. H. A. 6 o|o.

EL LUNES 19 DE MARZO DE 1917 A LAS 10 a. m. el Banco Hipotecario Nacional, rematará en el local de su sucursal en Mendoza, una propiedad ubicada en el departamento Rivadavia, distrito Reducción a 5 kilómetros al Sur, de la estación Medrano, F. C. B. A. P. con superficie de 30 hectáreas, 7.481 metros cuadrados; conteniendo 26 hectáreas, 2.199.60 metros cuadrados de viña francesa, criolla y moscatel rosada; 22 hectáreas, 8.339.69 metros cuadrados de potreros alfalfados; 1 hectárea, 2.027.80 metros cuadrados con huerta de árboles frutales; 5 hectáreas, 2.000 metros cuadrados de terreno destinado a siembras y el resto de 35 hectáreas, 2811,19 metros cuadrados, se compone de terreno inculto. Se hace constar que parte de estos cultivos se hallan en mal estado, por no haberse efectuado oportunamente los trabajos requeridos. Contiene además una casa para familia, compuesta de seis habitaciones y demás dependencias, existe también una casa para contratistas. La propiedad tiene derecho definitivo de agua para 55 hectáreas, 4.567 metros cuadrados y riega por el canal matriz Reducción, derivado del río Tunuyán. Sus límites son: N., con Guillermo Ozán; S., con calle pública Reducción y lote número 2 del plano existente en esa sucursal; E., con Guillermo Ozán, calle pública y el citado lote número 2 y al O. calle pública frente a derechos de don Modesto Gaviola.

Base de venta, pesos 50.000. Hipoteca, pesos 21.400. Deuda actual, pesos 19.881:453.

Esta venta se efectúa dentro de las condiciones publicadas al principio de esta sección, Aviso iniciado en LA PRENSA el 5 de marzo de 1917. m5

A REQUERIMIENTO JUDI-

cial.—Propiedad rural en el departamento San Martín. No. Ho. 3|78, serie préstamos convertidos, ley número 2842.

EL MARTES 20 de marzo de 1917, a las 10 a. m., el Banco Hipotecario Nacional rematará en el local de su sucursal en Mendoza, una propiedad ubicada en el departamento San Martín, compuesta de una superficie de 15.096 hectáreas de terreno inculto. Límites: al N., con Urbano Ozán; al S., con cañada de los Baldes; al E. con testamentaría Lascano y al Oeste con testamentaría Morán. Base de venta, $ 10.000. Hipoteca, $ 6.000. Deuda actual, $ 4.972:561. Los servicios deberán hacerse a razón del 10 por ciento anual pagaderos en moneda nacional de curso legal del 1.o al 15 de abril y octubre. En caso de cancelación o anticipo sólo podrá efectuarse de acuerdo con lo dispuesto en las leyes números 2842 y 9155. Esta venta se efectúa dentro de las condiciones publicadas al principio de esta sección.—Aviso iniciado en LA PRENSA el 6 de marzo de 1917. m6

A REQUERIMIENTO JUDI-

cial.—Propiedad rural, en el departamento San Rafael, distrito Cuadro Nacional. No. Ho. 461|15210, serie C. H. A. 6 o|o.

EL VIERNES 23 de marzo de 1917, a las 10 a. m., el Banco Hipotecario Nacional rematará, en el local de su sucursal Mendoza, una propiedad ubicada en el departamento San Rafael, distrito Cuadro Nacional, a un kilómetro al Sur de la estación del mismo nombre del F. C. B. P., compuesta de una superficie de 7 hectáreas, 1.439 metros cuadrados, de las cuales 7 hectáreas están plantadas de viña francesa y 1.439 metros cuadrados con árboles frutales. Contiene también un edificio. La propiedad tiene derecho definitivo de agua para toda su extensión y riega por el canal Salas, derivado del río Diamante. Sus límites son: al N., calle pública, frente a Perret y Cía. en parte y el resto con los nombrados Perret y Cía.; al S., Eduardo Newton; al E., Perret y Cía. y calle pública y al O., calle pública.

Base de venta, $ 9.800. Hipoteca, pesos 7.000. Deuda actual, $ 6.598:764.

Esta venta se efectúa dentro de las condiciones publicadas al principio de esta sección.—Aviso iniciado en LA PRENSA el 9 de marzo de 1917. m9

A REQUERIMIENTO JUDI-

cial. Casa en la ciudad de Mendoza. N.o H.o 437|14771. Serie C. H. A. 6 o|o.

EL LUNES 26 DE MARZO DE 1917 A LAS 10 a. m. el Banco Hipotecario Nacional, rematará en el local de su sucursal Mendoza, una casa en la ciudad de Mendoza, calle San Lorenzo números 734 y 740, compuesto su terreno de una superficie de 800 metros cuadrados, y el edificio consta de 7 habitaciones principales, galería, 2 patios, cuartos de servicio y demás dependencias. Tiene además instalación de luz eléctrica, etc

Base de venta, pesos 22.200. Hipoteca, pesos 17.500 Deuda actual pesos 16.496:911.

Esta venta se efectúa dentro de las condiciones publicadas al principio de esta sección. Aviso iniciado en LA PRENSA el 12 de marzo de 1917. m12

SUCURSAL SALTA

Alsina 16 al 18

A REQUERIMIENTO JUDI-

cial. Casa en el pueblo General Güemes, departamento Campo Santo. N.o H.o 117|19799. Serie 2.a ley número 9155, 1.a serie.

EL LUNES 26 DE MARZO DE 1917 A LAS 2 p. m. el Banco Hipotecario Nacional, rematará en el local de su sucursal Salta una casa ubicada en el pueblo General Guemes, anexo a la estación del mismo nombre, F. C. C. N. departamento Campo Santo, compuesto su terreno de una superficie total de 3532 metros 74 decímetros cuadrados, o lo más o menos que resulte; lindando: al N., con Salomón Fiqueni y herederos de Alvarez; al S., con la calle Municipal, conocida por Amado; al E., la calle que da frente a la estación y propiedad de doña Bienvenida Rodríguez y al O., con Vicente Singuiani. Esta propiedad forma esquina con frente al Naciente y Sur, y se compone de 26 habitaciones, dos zaguanes, dos galpones para depósitos, tres patios, un gran canchón y demás dependencias.

Base de venta, pesos 28.500. Hipoteca pesos 22.500. Deuda actual, pesos 21.637:974

Esta venta se efectúa dentro de las condiciones publicadas al principio de esta sección. Aviso iniciado en LA PRENSA el 12 de marzo de 1917. m12

SUCURSAL SAN LUIS

San Martín 494

A REQUERIMIENTO JUDI-

cial. Campo en el departamento La Capital, partido Los Chosmes. N.o H.o 211|15211. Serie G.

EL SABADO 24 de marzo de 1917 A LAS 10 a. m. el Banco Hipotecario Nacional rematará en el local de su sucursal San Luis, un campo ubicado en el departamento La Capital, partido Los Chosmes, lugar denominado La Reforma, compuesto de una superficie de 5.399 hectáreas, 68 áreas, 32 centiáreas, según mensura judicial practicada por el agrimensor señor Jorge Shortrede; lindando: N., con José Velos Rúa y por los demás rumbos con el Banco Nacional en liquidación.

Base de venta, pesos 6.000. Hipoteca, pesos 4.000. Deuda actual, pesos 2.385:503.

Esta venta se efectúa dentro de las condiciones publicadas al principio de esta sección. Aviso iniciado en LA PRENSA el 16 de marzo de 1917. m16

Giménez Zapiola, Panelo y Cía.

JUDICIAL — 14 PROPIEDADES — GARAY 3240 entre Loria y 24 de Noviembre, a cuatro cuadras del bulevar San Juan. Terreno 9m55 (11v03) de frente por 43m90 (50v70) de fondo en el costado E. la línea del costado O. es ligeramente quebrada; mide 23m70 (27v37) en un principio y después 19m97 (23v05) teniendo en su contrafrente 6m19 (7v15), o lo más o menos que resulte dentro de sus muros. Edificación buena, se presta para habitación o renta y consta de zaguán, vestíbulo, 5 habitaciones, baño, cocina, patio. Construcción buena, frente revocado de cal, balcones de hierro, celosías, mampara de hierro y vidrios en el vestíbulo, cielos rasos de yeso, pisos de pino tea y mosaicos, carpintería de cedro y pino, luz eléctrica y aguas corrientes. Base, pesos 17.073.33.

GARAY 3242, entre 24 de Noviembre y Loria. Terreno mide 7m70 (8v90) de frente por 43m50 (50v24) de fondo en el costado O, 23m70 (27v37) en el costado E. y a continuación 19m97 (23v05) y en el contrafrente 6m29 (7v26) o lo más o menos que resulte dentro de sus muros. Edificación buena, consta de zaguán, vestíbulo, 5 habitaciones, baño, cocina, w. c., y patio. Construcción buena, cielos rasos de yeso, pisos de mosaicos y pino tea, carpintería de cedro y pino, aguas corrientes, etc. Base pesos 17.090.

GARAY 3237|39|41 ESQUINA DANEL 1596 —Terreno mide 9m35 (10v80) sobre Garay, 2m40 (2v77) en la ochava, 15m95 (18v42) con frente a Danel, 7m80 (9v01) en el SE. y 15m82 (18v27) en el E. o lo más o menos que resulte dentro de sus muros. Según título mide 11m28 (13v03) frente al S. sobre Garay, 18m12 (20v92) al O. sobre Danel, 18m68 (21v46) en el costado E. y 7m80 (9v01) en el N. o lo más o menos que resulte dentro de sus muros. Edificación buena de planta baja y alta, consta la primera de salón negocio con sótano, 2 habitaciones, baño, cocina, patio, w. c., etc., la segunda escalera de mármol y cedro, vestíbulo, cuatro habitaciones, baño, cocina, patio, w. c., y dos piezas en altos. Construcción nueva, cielos rasos de yeso, carpintería de cedro y pino, pisos de mosaico y pino tea, aguas corrientes, luz eléctrica. Base pesos 18.566.66.

PAVON 3501 al 3505 ESQUINA MAZA 1595 — Terreno 11m20 (12v93) al S. sobre Pavón, 9m55 (11v03) al E. sobre Maza y 13m50 (15v59) en el costado N. 12m88 (14v87) en el del O. o lo más o menos que resulte dentro de sus muros. Edificación buena, consta de salón para negocio, una habitación, cocina, w. c., una pieza de madera, patio, etc. Construcción en buen estado, cielos rasos de yeso, pisos pino tea y baldosas, carpintería de pino, aguas corrientes, gas, etc. Base pesos 5.863.32.

MAZA 1593—Terreno mide 7m95 (9v18) de frente por 15m12 (17v46) de fondo en el costado N., 13m50 (15v59) en el S. y 7m62 (8v80) en el contrafrente o lo más o menos que resulte dentro de sus muros. Edificio consta de sala, dos habitaciones, cocina, w. c., zaguán con cancel. Construcción buena, pisos de pino de tea y mosaico, cielos rasos de yeso, carpintería de cedro y pino, aguas corrientes, etc. Base pesos 5.599.42.

PAVON 3509—Terreno mide 7m80 (9v01) de frente por 22m37 (25v83) de fondo y el costado O. 20m50 (23v67) en el E. y 7m98 (9v22) en el contrafrente, o lo más o menos que resulte dentro de sus muros. Edificio se compone de zaguán con cancel, sala, dos habitaciones, baño, cocina, w. c., patio, etc. Construcción buena, cielos rasos de yeso, carpintería de cedro y pino, pisos de mosaico y pino de tea. Base pesos 7.279.52.

PAVON 3521 — Terreno mide 8m (9v24) de frente, por 24m20 (27v95) de fondo en el costado O., 22m37 (25v83) en el del E. y 7m80 (9v01) en el contrafrente, o lo más o menos que resulte dentro de sus muros. Edificio consta de zaguán con cancel, sala, dos habitaciones, baño, cocina, w. c., patio y 1 pieza de madera. Construcción buena, cielos rasos de yeso, carpintería de cedro y pino tea, aguas corrientes, etc. Base pesos 8.025.52.

PAVON 3535 — Terreno mide: 7m95 (9v18) de frente, por 26m15 (30v20) de fondo en el costado O. 24m20 (27v95) en el del E. y 7m85 (9v07) en el contrafrente o lo más o menos que resulte dentro de sus muros. Edificio consta de zaguán con cancel, sala, 2 habitaciones, baño, cocina, w. c., dos patios, etc. Construcción buena, cielos rasos de yeso, pisos pino de tea y mosaicos, carpintería de cedro y pino, aguas corrientes, etc. Base pesos 7.973.66.

GUAYAQUIL 878 — Terreno mide 6m60 (7v62) de frente, por 30m50 (35v22) de fondo en el costado E., 30m18 (34v85) en el del O. y 6m74 (7v78) en el contrafrente o lo más o menos que resulte dentro de sus muros. Edificio consta de zaguán, sala, dos habitaciones, cocina, patios, etc. Construcción en buen estado, cielos rasos de yeso, pisos pino de tea y mosaicos, carpintería de pino, aguas corrientes, etc. Base pesos 5.026.66.

GUAYAQUIL 880 — Terreno mide 6m60 (7v62) de frente, por 30m18 (34v85) de fondo en el costado O., 30m (34v64) en el del E y 6m64 (7v67) en el contrafrente o lo más o menos que resulte dentro de sus muros. Edificio consta de 3 habitaciones, cocina, patio, etc. Construcción en buen estado, cielos rasos de yeso, pisos pino de tea y mosaicos, carpintería de pino, aguas corrientes, etc. Base pesos 4.986.66.

GUAYAQUIL 886 — Terreno mide 6m60 (7v62) de frente por 30m (34v64) de fondo en el costado O. y 29m45 (34v01) en el del E. y 6m52 (7v53) en el contrafrente, o lo más o menos que resulte dentro de sus muros. Edificio consta de 3 habitaciones, cocina, zaguán, patio, etc. Construcción en buen estado, cielos rasos de yeso, carpintería de pino, pisos de mosaicos y pino tea. Base pesos 4.933.33.

GUAYAQUIL 888—Terreno mide 6m60 (7v62) de frente por 29m45 (34v01) de fondo en el costado O. y 23m84 (33v30) en el del E. y 6m50 (7v51) en el contrafrente o lo más o menos que resulte dentro de sus muros. Edificio consta de 3 habitaciones, cocina, patio, etc. Construcción en buen estado, cielos rasos de yeso, carpintería de pino, pisos de mosaicos y pino tea, aguas corrientes y luz eléctrica. Base pesos 4.880.

24 DE NOVIEMBRE 1625 ENTRE GARAY E INCLAN — Terreno mide 13m25 (15v30) de frente por 27m50 (31v76) de fondo en el costado S. en el costado N. a los 22m15 (25v58) de la línea del frente tiene un martillo en contra de 8m88 (10v25) de N. a S. por 8m75 (10v10) de E. a O. hasta dar con el contrafrente que mide 4m50 (5v20). Según títulos tiene 12m57 (14v52) de frente por 30 m. (34v64) de fondo al S. en el lado N. a los 22m20 (25v64) de la línea del frente tiene un martillo en contra de 8m75 (10v10) de N. a S. por 8m60 (9v93) de E. a O. hasta dar con el contrafrente que mide 3m38 (3v90) o lo más o menos que resulte dentro de sus muros. Edificio consta de 2 piezas al frente, zaguán, vestíbulo, siete habitaciones, baño, cocina, w. c., y un pequeño galpón de madera. Construcción buena, cielos rasos de yeso, pisos de mosaicos y pino tea, carpintería de cedro y pino, instalación de luz eléctrica y aguas corrientes, etc. Base pesos 18.029.48.

GARAY 3238 entre 24 de Noviembre y Loria. Terreno mide 8m59 (9v92) de frente por 34m50 (39v84) de fondo en el costado O. La línea del E. es quebrada y mide primero 33m08 (38v20) y en seguida 4m50 (5v20), teniendo en el contrafrente 13m38 (16v03). Según título mide: 8m59 (9v92) de frente por 34m50 (39v84) de fondo en el costado O. siendo quebrada la línea del Este donde mide primero 33m08 (38v20) y después al SO. 3m38 (3v90) teniendo en su contrafrente 13m88 (16v03) o lo más o menos que resulte dentro de sus muros. Edificio consta de zaguán, sala, 3 habitaciones, vestíbulo, baño y cocina, pieza de servicio, w. c., patio y una pieza de madera. Construcción buena, cielos rasos de yeso, carpintería de cedro y pino, pisos de mosaicos y pino tea, instalación de aguas corrientes y luz eléctrica. Base 18.896 pesos.

EL JUEVES 29 de marzo a las 3 p. m. en nuestro hall de ventas. Por orden del señor juez de primera instancia doctor A. Seeber, secretaría del doctor J. M. Cabrera, a propuesta de partes, en el expediente número 6984 folio 146. Las escrituras deberán ser otorgadas por el escribano doctor Mario Novaro. Seña 8 o|o a cuenta de precio y 2 o|o de comisión. —Giménez Zapiola, Panelo y Cía., Florida 239. m15

JUDICIAL — A PLAZOS — En Lobos. A 8 kilómetros de la estación Salvador María y a 12 de Lobos. El establecimiento El Quemado. Campo bueno de tierra vegetal, apto para agricultura y alfalfa. Actualmente se le explota con agricultura siendo también bueno para ganadería. Agua dulce a poca profundidad. Alambrado en el perímetro y dividido en 3 potreros. Casa de estancia de 3 piezas y cocina de material y galpón de hierro. Un puesto. Molino con tanque australiano. Plantaciones de árboles frutales y álamos. La venta se realizará de acuerdo con el siguiente Edicto Judicial: Por disposición del señor juez de primera instancia doctor M. Mackinlay Zapiola, secretaría del autorizante, se hace saber por el término de 15 días, que en el juicio número 2208 han sido designados los martilleros señores Giménez Zapiola, Panelo y Cía., para que procedan a la venta en pública subasta, el jueves 32 de marzo de 1917 a las 3 p. m. en su hall de ventas, de un campo ubicado en el partido de Lobos, provincia de Buenos Aires, con una superficie de 1.374 hectáreas, 61 áreas, 74 centiáreas, cuyos linderos son: al NE. Victoria Viale e Ignacio del Carril; al NO. Justa del Carril de Grondona; al SO. Pedro del Carril y la fracción cuarta de Julia del Carril de Vergara Biedma y al SE. Julia del Carril de Viale. Los martilleros tomarán como base para la venta la suma de pesos 181.222 m|n., o sea pesos 131.80 m|n. la hectárea, estando además autorizados para exigir del que resulte comprador, el 8 o|o a cuenta de precio y el 2 o|o de comisión. Buenos Aires, marzo 7 de 1917. — José A. Quirno Costa. Nota: El que resulte comprador podrá constituir una hipoteca en oro sellado, en primer término sobre la propiedad mencionada, hasta el 80 o|o del precio de venta y por una suma que no podrá exceder de pesos 66.000 oro sellado (pesos 150.000 moneda nacional) con el interés del 7 o|o anual, por un plazo fijo hasta 6 años y con las demás condiciones que estipule la sociedad prestamista, en cuyo caso la escritura respectiva deberá otorgarse dentro de los sesenta días de la fecha del remate y ante el escribano que la sociedad designe. Por otras facilidades dirigirse a nuestro escritorio.—Giménez Zapiola, Panelo y Cía., Florida 239. m15

JUDICIAL — EN FLORES — Terreno Avenida Boyacá entre Avellaneda y San Eduardo, a 4 cuadras de Rivadavia, lindando por su frente al Oeste con la calle Boyacá, por su lado Norte con la propiedad Boyacá 487 y por el lado Sur con el No. 473 de la misma calle. Dimensiones: 10 m. 45 (12v06) de frente al O., 8 m. 66 (10v00) en su contrafrente del N. y 0 m. 70 (0 v. 81) correspondiente a un martillo en contra que hay en su costado N. a los 37 m. 10 (42v85) de la línea del frente; en su lado N. 56 m. 00 (64v68) y en su lado Sur 56 m. 00 (64v68). Superficie total 544.29 m. c. (725.75 v. c.). Base $ 5.805.76 o sea $ 8 v. c. El terreno se entregará con el adoquinado pago.

EL DOMINGO 1o de abril a las 3 p. m. en el mismo. Por orden del Sr. juez de 1a. instancia Dr. Fernando Klappenbach, secretaría Espeche, a propuesta de partes, en los autos Sabaria y Hno. Jorge contra el propietario de dicho terreno, por cobro de afirmado. Seña 8 o|o. Comisión 2 o|o en efectivo.—Giménez Zapiola, Panelo y Cía., Florida 239. m18

Arturo J. Livingston

EXTRAJUDICIAL — A MENOS de 20 leguas de la ciudad de Córdoba. Campo de 1.764 hs. 726 m. c., forma rectangular, virgen, con abundantes bosques de algarrobos, quebrachos, etc. Agua dulce a 80 mts., alambrado por un costado. Sobre la línea del F. C. C. Argentino de Villa Rosario a Garza y a 2 1|2 leguas de las estaciones Cañada de Luque y Obispo Trejo. Base, $ 26.460, o sea $ 15 la hectárea, donde se ha pagado hasta 60 $ hectárea. Orden terminante de vender en cualquier cantidad que exceda de la base.

EL SABADO 24 de marzo, a las 3 p. m., en mis oficinas, San Martín 201, 1er. piso, donde pueden solicitarse otros datos y revisar los títulos, que se garanten perfectos. Seña 8 o|o. Comisión 2 o|o. v19

F. Astoul Bonorino y Cía.

COMO JUDICIAL — EL MAS lindo terreno de Belgrano. Calle Echeverría 2164, entre Cuba y Arcos, es decir, a media cuadra de la plaza e iglesia, etc. Medidas ideales para levantar una gran construcción de lujo, como las existentes allí, mide 19 varas de frente por 56 vs. de fondo. Venta como judicial, por cuenta y orden de la sucesión de don Francisco Martínez. Base pesos 24 v. c. A plazos.

EL DOMINGO 25 de marzo a las 4 p. m. venderemos este terreno ideal, cuyo mejor elogio lo hace su ínfima base, pero real y lo descollante de la ubicación. Seña 8 por ciento. Comisión 2 o|o. Informes, Reconquista 325.—F. Astoul Bonorino y Cía. v25

Arturo Demarco

SAN JUAN 3417. *BASE* 7.000 pesos. Edificio de 5 piezas incluso sala, más una de servicio, dependencias, etc., frente imitación piedra, balcones, celosías. Ubicación inmejorable.

EL DOMINGO 25 de marzo, a las 3.30.—A. Demarco. m18

PATAGONES 4001 *esq. Quilmes*, 2 salas de negocio, 4 piezas, dependencias, etc., a una cuadra de Caseros, 20 por 20. Base, $ 7.000.

EL DOMINGO 25 de marzo, a las 5 de la tarde.—A. Demarco. m18

EN VILLA BALLESTER — Faustino Sarmiento entre San Martín y Las Heras. Conocida por La María Rosa, 8 cuadras al Norte de la estación. Consta de 3 piezas, galería y dependencias. Mide 8v66 por 51. Base, $ 1.500.

EL DOMINGO 25 de marzo, a las 2, allí.—A. Demarco. Datos, Rivadavia 943. m18

Tomkinson y Cía.

JUDICIAL — CAMPO MUY bueno, apto para todo cultivo y ganadería con aguas abundantes y potables. Dos fracciones de 24 hectáreas, 07 áreas y 11 cts. cada uno, a dos leguas y media al Oeste de San Andrés de Giles, a una y media al Norte de la estación Espora y a dos al SE. de la de Heavy; lindando con Juan, Tomás y Celestina Cané, María K. de Beleson, Juan Sancho Martí, herederos de Jacinto Blanco y con Juan Megoy.

SIN BASE

EL LUNES 19 de marzo de 1917, a las 4 p. en nuestro escritorio. Por orden del señor juez doctor Fernando Klappenbach, secretaría Carlos Schatz, en los autos de Emilio Gouchón (su concurso). Autorizándolos a recibir del comprador el 8 o|o de seña a cuenta de precio y 2 o|o de comisión. Por más datos al Palacio de Justicia, 4.o piso, secretaría mencionada o a nuestro escritorio, San Martín 486. m5

Manuel E. Belza

TERRENOS BIEN UBICADOS. Méndez de Andés entre Bella Vista (hoy Gral. D. Alvarez) y Morelos, entre edificación moderna, aguas, cloacas, luz eléctrica, gas, adoquinado pago, con tranvía a todas direcciones, rodeado por las Avdas. Rivadavia, Boyacá, Avellaneda y Gaona. Tres lotes: sus dimensiones varían entre 242 y 498 v. c. cada uno. Sin base, a tanto la vara cuadrada, con orden de liquidar por cualquier precio.

EL DOMINGO 25 de marzo, a las 4.30 p. m., sobre los mismos terrenos. Títulos perfectos. 8 o|o a cuenta de precio y 2 o|o de comisión. Por planos e informes, Av. de Mayo 605.—Manuel E. Belza. v19

Davel y Pillado

CON 14 o|o *DE RENTA* — Maza 2019. Buena casa. A media cuadra de la avenida Chiclana, a 2 cuadras de Caseros y a 8 del Parque Patricios. Renta mínima $ 960 anuales. Base, $ 7.000. ¡Para liquidar!

EL DOMINGO 25 de marzo, a las 4. Tiene 10 varas por 33, sala, 4 habitaciones, pieza de madera y dependencias. Visítese. Títulos perfectos. Informes, San Martín 478.—Davel y Pillado. m18

Rómulo García Piñeiro

JUDICIAL — CAMPO EN EL partido de Juárez, El casco de Las Rosas Chicas, a 1 1|2 leguas de la estación Barker del F. C. S. 1.175 hectáreas, 18 áreas, 12 centiáreas de campo alto y apto para agricultura o ganadería y dividida en seis potreros, molinos, dos cuerpos de edificio de material, casa de peones en barro, monte, etc. Base de venta pesos 180 m|n. la hectárea.

EL JUEVES 29 de marzo a las 2 p. m. en mi escritorio, Cangallo 409 capital federal. Las escrituras serán otorgadas por el escribano señor Emilio Rebullida, pudiendo los interesados revisar los títulos con anterioridad a la venta en el local del Banco Hipotecario Franco Argentino, calle Bartolomé Mitre número 226, todos los días hábiles. Venta ordenada por convenio de las partes en el expediente número 1.441 que tramita por el juzgado del doctor Mackinlay Zapiola, secretaría del doctor Quirno Costa. El pago se efectuará en la forma siguiente: 10 por ciento a cuenta de precio y 2 o|o de comisión en el acto del remate, el resto al ser aprobado el remate por el juzgado. Para más datos y pedidos de planos a mi escritorio Cangallo 409. Teléfono 5059 Avenida.—R. García Piñeiro. v29

Pedro Fragueiro

JUDICIAL — PARA TAMBO o granja. En el cuartel 5.o del partido de General Paz (antes Ranchos) En el deslinde con Cañuelas; entre las estaciones Loma Verde y Udaondo, distando 8 kilómetros de esta última. Campo alto y con excelente agua, compuesto de 164 hectáreas, 65 áreas, 77 centiáreas, cruzadas por el F. C. a Meridiano V; linda: al NO. y SO. con el doctor Ezequiel Pereyra, al NE. con herederos de don Juan Bellod y al SE. con el señor Timoteo Gallegos. Todo alambrado y con poblaciones en regular estado, teniendo un cuadrado de alfalfa. Base pesos 40.000 m|legal.

EL JUEVES 29 de marzo a las 4 de la tarde, en el salón de ventas de los señores Guerrico y Williams, B. Mitre 757. Orden del señor juez doctor Arturo Seeber, secretaría del doctor Rafael Caputo, en los autos del expediente registrado bajo el número 5269. Exigiré de todo comprador 8 o|o de seña y 2 o|o de comisión a su cargo. Más datos a mi escritorio 219 San Martín 66, o a la secretaría en el Palacio de Justicia 5.o piso.—Pedro Fragueiro. m15

José R. Campos

JUDICIAL — REMATARA el 1.o de abril a las 3 de la tarde sobre la misma propiedad.

EDICTO JUDICIAL

Por disposición del señor juez de comercio J. B. Estrada, secretaría Faré, se hace saber que ha sido designado el martillero José R. Campos para que proceda a la venta de la finca calle Gorriti número 5996 de propiedad de doña Concepción Blanco Mallo de Carbajal Naval embargada en los autos que por cobro de pesos le sigue don Manuel Iglesias Nogueira. Tasación pesos 6.500 m|n. Base 4.333.33 m|n. Buenos Aires, marzo 9 de 1917. v1a.

Adolfo Guerra

JUDICIAL — FINCA CALLE Frías 549 entre las de Aguirre y Loyola. Mide: metros 9 y 10 de frente, por metros 26,50 de fondo, en el costado Nord Este y metros 37,40 en el del Sud Oeste, teniendo en su contrafrente metros 9.13. A pocos metros de la avenida Triunvirato, construcción moderna. Orden del señor juez doctor Colombres, en los autos que doña Rebeca Top de Goldstein tramita por la secretaría del doctor Sandullo, contra don José D'Agostino, por cobro hipotecario.

EL VIERNES 30 de marzo de 1917, a las 4 p. m., sobre la misma. Sin base: seña y a cuenta de precio, 8 o|o y 2 o|o de comisión a cargo del comprador. Mayores informes, al martillero, Sarmiento 1844.—Víctor Sandullo. v30

M. Ardáiz

AMPLIA PROPIEDAD Azcuénaga 1265 entre Arenales y Juncal. A una cuadra de la avenida Santa Fé. Barrio aristocrático de magníficos edificios y familias distinguidas. Lo conocido e importante de esta ubicación hace que evite mayores informaciones a este respecto. De dimensiones excepcionales, lo hacen digno de una gran construcción donde se podrá obtener la más alta y segura renta. Mide 12 varas por 68. Base pesos 30.000. Su edificio antiguo y sólido permite una ventajosa reedificación; consta de espaciosa entrada, sala, 5 dormitorios, comedor que cuadra sus patios, baño, cocina, cochera y árboles frutales, cielos rasos decorados, patios mosaicos, celosías pisos madera, luz eléctrica y obras de salubridad.

EL DOMINGO 25 de marzo a las 4 p. m. sobre la misma propiedad. Título perfecto. Todo comprador oblará 8 o|o a cuenta de precio, más 2 o|o de comisión. Más informes a mi escritorio, Talcahuano 337, U. T. 72 Libertad.—M. Ardáiz. v19

PROXIMOS REMATES Y FERIAS DE GANADOS

Pedro & Antonio Lanusse

En Villa María

F. C. C. A.

2.000 vacunos 2.000

EL MARTES 20 DE MARZO en nuestras instalaciones a la 1.30 p. m. con las haciendas clasificadas en lotes y de acuerdo con el siguiente detalle: 450 novillos especiales para frigorífico 2 1|2 años, carne gorda y gordos; 100 novillos alta mestización Durham, 3 y 4 años, muy gordos; 145 novillos mestizos Durham, 2 1|2 años, gordos; 100 novillos muy buena clase Durham, 2 1|2 años, buen estado; 100 novillos mestizos Durham, 2 1|2 años, buen estado; 119 novillitos mestizos Durham, 1 1|2 años, 1 marca, para invernada; 20 novillitos mestizos Durham, 1 1|2 años, gordos; 55 novillos mestizos Durham, 1 1|2 años, para invernada; 237 novillos cuarterones, 3 años, carne gorda; 100 novillos criollos, 2 años, para invernada; 20 vacas gordas especiales; 35 vacas mestizas Durham, gordas; 83 vacas mestizas Durham, gordas, para invernada; 300 vacas especiales, marca liquida, para invernada; 15 vacas mestizas, lecheras, con 15 terneros al pie; 40 vaquillonas alta mestización Durham, 2 1|2 años, gordas; 110 vaquillonas mestizas Durham, 1 1|2 año, regular estado; 10 vaquillonas mestizas 1 a 2 años, buen estado; 30 terneros mestizos Durham, regular estado; 3 toros mestizos Durham; 1 toruno criollo. Comisión 2 o|o a cargo de los compradores y 2 o|o a cargo de los vendedores en haciendas generales. Trenes: De Retiro sale tren el lunes 19 a las 7 p. m. que pasa por Rosario a las 12 m. y llega a Villa María a las 5.7 a. m. De Rufino sale tren el 19 a las 6.32 a. m. pasa por Viamonte a las 9 a. m. por La Carlota a las 10.14 a. m. y llega a Villa María a la 1.20 p. m. De Córdoba sale tren la víspera a las 8 a. m. pasa por Río II a las 9 a. m., por James Craik a las 10.45 a. m. y llega a Villa María a las 11.30 a. m. De Villa Mercedes sale tren el 19 a las 12.15 a. m., pasa por Sampacho a las 3.20 a. m., por Río IV a las 7.45 a. m., por D. Vélez a las 9.56 a. m., por Arroyo Cabral a las 10.38 a. m. y llega a Villa María a las 10.55 a. m. Por más datos dirigirse a nuestro escritorio en Buenos Aires o en Villa María al señor Fernando de Marotte.—Pedro y Antonio Lanusse. v19

En Balcarce F. C. S.

1500 vacunos 1500

150 lanares 150

El viernes 23 de marzo a la 1.30

EN LAS INSTALACIONES de la Sociedad Rural, con las haciendas clasificadas en lotes y de acuerdo con el siguiente detalle: 150 novillos mestizos Durham 2 y 1|2 y 3 años, en muy buen estado; 100 novillos mestizos Durham, de 1 y 1|2 y 2 años, 1 marca, buen estado; 280 novillos de 1 1|2 años, 1 marca, muy buen mestizo Durham, buen estado; 200 novillos de 1 1|2 años, buen mestizo, buen estado; 70 novillos mestizos Durham de 1 1|2 años, buen estado (tamberos), 1 marca; 50 novillitos de 1 y 1 1|2 años, mestizos Durham, buen estado; 100 vacas muy buena clase Durham y buen estado, incluso 50 terneros; 50 vacas buena clase y estado, incluso 25 terneros; 40 vacas mestizas Durham, una marca, con 40 terneros al pie; 50 vacas buena clase y muy buen estado, incluso 25 terneros; 50 vacas muy buen mestizo Durham, servidas, 1 marca; 20 vaquillonas de 2 1|2 años, servidas, muy buen mestizo y buen estado, 1 marca; 40 vaquillonas mestizas Durham, 2 años, 1 marca, buen estado; 100 vaquillonas de 1 1|2 años, muy buena clase y estado, 1 marca; 50 vaquillonas muy buen mestizo Durham, de 1 1|2 años, una marca; 80 vacas y novillos gordos, en lotes. Hacienda lanar: 150 ovejas y capones gordos en lotes; 9 potrancas Clydesdale de 3 años. Comisión 2 o|o a cargo de los compradores y 2 o|o a cargo de los vendedores en haciendas generales y 3 o|o a cada parte en reproductores y yeguarizos. Por más datos a nuestro escritorio en Bs. Aires o en Balcarce al señor Juan A. Martínez.—Pedro y Antonio Lanusse, Belgrano 836. v22

En Tres Arroyos

F. C. S.

500 vacunos 500

2.000 lanares 2.000

El miércoles 21 de marzo a la 1.30

EN NUESTRAS INSTALACIONES, con las haciendas clasificadas en lotes y de acuerdo con el siguiente detalle: Hacienda vacuna: 100 novillos buen mestizo Durham, 2 años, para invernada; 120 novillos buen mestizo, 1 1|2 años, invernada; 30 novillos mestizos, 2 y 3 años, gordos; 100 vacas mestizas, buen estado, con 100 terneros; 30 vacas mestizas, secas, buen estado; 20 vacas mestizas, gordas. Hacienda lanar: 1.000 capones cruza Lincoln; 600 capones Rambouillet; 100 capones gordos, buena clase; 50 ovejas buena clase, gordas. Comisión 2 o|o a cargo de los compradores y 2 o|o a cargo de los vendedores en haciendas generales. Trenes: De Constitución sale tren el martes a las 8.30 p. m. pasa por Tandil a las 6.50 a. m. por Juárez a las 8.58 a. m. y llega a 3 Arroyos a las 11 a. m. De Bahía Blanca sale tren la víspera a las 11.7 a. m. que llega a Tres Arroyos a las 4.7 p. m. Por más datos a nuestro escritorio en Buenos Aires, en B. Blanca a los señores P. y A. Lanusse y Olaciregui o en 3 Arroyos a los señores Guillamón, Goycoechea y Cía.—Pedro y Antonio Lanusse, Belgrano 836. v20

*EN BAHIA BLANCA—*3.000 vacunos y 10.000 lanares.

EL MIERCOLES 28 de marzo, efectuaremos nuestro próximo remate en dicha localidad. Oportunamente detalles. Por datos y pedidos de local dirigirse a nuestro escritorio en ésta o en Bahía Blanca, a los señores P. y A. Lanusse y Olaciregui.—Pedro y Antonio Lanusse, Belgrano 836. v27

En Coronel Pringles F. C. S.

1035 vacunos 1035

2180 lanares 2180

320 yeguarizos 320

EL DOMINGO 25 DE MARZO, por orden del juez de primera instancia en lo civil y comercial del departamento Costa Sud, doctor Manuel J. Arganaraz, en el juicio sucesorio que se tramita ante la secretaría del señor Luis G. Herrera, liquidaremos las haciendas de la sucesión de la señora Isabel Castaño de Siri, a la 1 p. m., en el establecimiento San Juan, que dista ocho leguas de la estación, después de un almuerzo campestre; con las haciendas clasificadas en lotes y de acuerdo con el siguiente detalle: 40 novillos mestizos Durham, 4 años, muy gordos; 110 novillos mestizos Durham, 3 años, muy gordos; 138 novillos mestizos Durham, 1 1|2 a 2 años, buen estado; 130 vacas mestizas Durham, buen estado, con 130 terneros al pie; 130 vacas muy buen mestizo, buen estado, con 130 terneros al pie; 128 vacas mestizas Durham, carne gorda y gordas; 88 vaquillonas mestizas Durham, 1 1|2 años arriba, buen estado; 9 toros Durham. Hacienda lanar: 1.095 ovejas, muy buen mestizo Lincoln; 705 borregos Lincoln, muy buen estado; 338 capones Lincoln, muy buen estado; 43 carneros Lincoln. Yeguarizos: 270 yeguas al corte, muy buen estado; 40 caballos y 25 potros cuarterones. En el mismo establecimiento y por cuenta del señor Juan Boulocq, pondremos en venta 1.500 ovejas Lincoln y 150 novillos mestizos Durham, de 1 1|2 años buen estado. Comisión 4 por ciento a cargo de los compradores en vacunos y lanares y 6 por ciento en reproductores. Trenes: De Constitución sale tren la víspera a las 9.45 p. m., pasa por Las Flores a las 2.03 a. m., por Olavarría a las 6.27 a. m. y llega a Pringles a las 10 a. m. De Bahía Blanca sale tren el día del remate a las 6.40 a. m., que llega a Pringles a las 10.08 a. m. Por más datos a nuestro escritorio en Buenos Aires o en B. Blanca a los señores P. y A. Lanusse y Olaciregui.—Pedro y Antonio Lanusse, Belgrano 836. v24

Arturo P. Ignacio

EN LA DULCE, F. C. S. — 6.000 lanares, 200 vacunos, 100 yeguarizos. Remate-liquidación de las haciendas lanar, vacuno y yeguarizo, útiles y enseres del establecimiento "El Caburé", por cuenta y orden de sus dueños señores Márquez hermanos, venta ordenada por tener que desocupar el campo.

EL VIERNES 23 de marzo, a las 12 m., después de un almuerzo campestre y con las haciendas a la vista, debidamente clasificadas en lotes. Detalle: 2.400 ovejas de vientre; 800 capones 2 y 4 dientes; 900 borregos de estación; 900 borregas de estación; 20 carneros Lincoln, de 2, 4 y 6 dientes; 80 vacas con cría; 20 vaquillonas de 2 años; 20 novillos de 2 años; 1 toro rosillo de 5 años; 15 novillos de 2 años arriba, gordos, Durham; 30 vacas con cría, buena clase y estado; 16 novillos de 2 años, buena clase y estado; 15 potros 4 años arriba, de pecho; 70 caballos de pecho y silla; 15 yeguas de pecho. Utiles y enseres: Alambrados, corrales, bañadero, alambre tejido, chapas, palos, rodados, etc., etc. Las haciendas en buen estado; el vacuno buen mestizo Durham; el lanar 1a, 2a. y 3a. cruza, habiendo lotes de Lincoln definido. Comisión 4 o|o en hacienda general, 6 o|o en yeguarizo y 10 o|o en útiles y enseres. En mi escritorio en La Dulce, habrá carruajes a disposición de los señores compradores, el día 23. Por informes a mi escritorio en La Dulce o al señor Luis Enríquez, en Necochea.—Arturo P. Ignacio. v21

Nicandro Reyes

Trasferido para el martes 27

EN MERLO F. C. O. 57 REMATE feria de haciendas generales.

EL DOMINGO 18 de marzo. Oportunamente detalles. Pedidos de local e informes, Cangallo número 466, U. T. 787, Avenida. v19

Pedro Marzano y Cía.

101 *REMATE FERIA EN PILAR*, F. C. P. y F. C. C. B. A.

EL LUNES 19 de marzo de 1917 a la 1.30 p. m. 671 vacunos de haciendas generales, 80 vacas con 80 terneros de tambo en varios lotes, 3 toros Durham. v19

A. R. Navarro y Cía.

GRAN REMATE ESPECIAL en Canals, F. C. C. A. (provincia de Córdoba). Con el concurso de los principales establecimientos de la región.

EL MARTES 20 de marzo de 1917 a las 2 p. m. en nuestras instalaciones venderemos: 1.500 novillos y vacas que tenemos anotados firmes hasta la fecha según detalle: 350 novillos mestizos Durham 2 1|2 años muy buena clase y estado; 150 novillos mestizos Durham 1 1|2 años buena clase y estado; 150 novillitos mestizos Durham 1 1|2 y 2 años buena clase y estado; 170 vacas mestizas Durham secas buen estado de invernada; 160 vacas mestizas Durham gordas matadero en lotes; 520 vacunos al corte (260 vacas con 260 terneros), mestizos Durham, buena clase y estado en lotes. Con seguridad habrá mayor número de haciendas que la anunciada. Comisión 2 o|o al comprador y 2 o|o al vendedor. Mayores datos dirigirse a nuestro representante en Canals señores Aramburu y Compañía o a nuestro escritorio en Buenos Aires, Sarmiento 760. 2.o piso.—A. R. Navarro y Cía. v19

24o. *REMATE FERIA EN* Huanguelen, F. C. S. y Rosario a Puerto Belgrano, en nuestras propias instalaciones "La Nora".

EL DOMINGO 25 del corriente, a la 1 p. m., venderemos 4.300 novillos y vacas, 2.000 ovejas y borregas y 100 yeguarizos. Próximamente detalles. Por datos y pedido de local ocurrir a nuestra sucursal en Huanguelen o Sarmiento 760, 2o. piso, Buenos Aires.—A. R. Navarro y Cía. v24

EDUARDO JOLLY

1500 vacunos 1500

EN GENERAL RODRIGUEZ F. C. O. 257 remate feria de haciendas generales.

EL MARTES 20 de marzo a la 1 de la tarde (aunque llueva), teniendo anotado hasta ahora los siguientes lotes: 80 novillos y vacas gordas; 150 novillos mestizos de 2 años; 400 novillitos y terneros mestizos; 50 vaquillonas mestizas; 25 vacas con 25 crías; 30 vacunos al corte.

Venderé también el tambo completo del señor Juan Pocheld (a) Pocholo, compuesto de: 75 vacas lecheras con 75 terneros; 50 vacas lecheras preñadas; 35 vaquillonas servidas de 2 a 3 años; 25 vaquillonas de 1 1|2 a 2 años; 10 novillitos; 1 toro mestizo Durham.

Este tambo es muy conocido y muy recomendable tanto como por su clase y estado, como por su producción de leche. Se venderá en lotes bien clasificado y podrá revisarse en la feria la víspera y día del remate.

De otras procedencias venderé: 100 vacas lecheras con 100 terneros; 100 vacas lecheras preñadas; 50 vaquillonas servidas de 2 a 3 años; 50 id de 1 1|2 a 2 años; 1 toro mestizo Durham de 4 años.

Buena hacienda lechera que se venderá en lotes bien clasificados y que podrán revisarse en la feria la víspera y día del remate. Hay buenos potreros en la feria para los lotes que lleguen con anterioridad a los remates y para los que deban esperar vagones para ser embarcados, personal competente para descargar y cargar, todo a precios equitativos. Trenes: De la estación Once, sale un tren a las 11.45 de la mañana que parará frente a la feria, como asimismo los que regresan de Luján a las 5.35 y 6.43 de la tarde.—Eduardo Jolly. v20

Carruajes arneses carros lonas

MANUEL C. NALE — REMATES y COMISIONES

HOY LUNES 19 DE MARZO a las 2 p. m. remataré en mi casa Cangallo 2551 al 99 lo siguiente:

20 CABALLOS MUY BUENOS y gordos de tiro y silla, procedentes de M. Paz.

15 POTROS Y YEGUAS buena clase y estado, procedentes de Suipacha.

15 YEGUAS Y POTRILLOS mamones en buen estado de gordura; 50 caballos y yeguas de procedencias diversas, entrando especiales de tiro y silla a prueba. Gran cantidad de carruajes, carros, guarniciones, lonas, etc. Venta particular permanente.—Manuel C. Nalé. 1p

ADOLFO BULLRICH & Cía.

El tren para el remate de los

2.900 vacunos Durham en DE BARY

Sale del Once esta noche a las 9

ADOLFO BULLRICH & Cía.

2.900 VACUNOS EN DE BARY. Haciendas de muy buena mestización Durham y en general, en muy buen estado, de los cuales 2.400 novillos, de 1 a 2 1|2 años, casi en su totalidad en lotes de sola marca, en parte mochos y gordos, siendo el resto de la hacienda vacas gordas y vaquillonas; 250 lanares Lincoln y 3 padrillos Shire, en nuestro 5o. remate feria de haciendas generales, en De Bary, F. C. O.

EL MARTES 20 de marzo, a la 1 p. m., en las instalaciones existentes sobre la estación, con las haciendas, en lotes apropiados y a la vista. Los concurrentes de esta capital tienen tren del Once la víspera del remate, a las 9 p. m.; este tren pasa por Bragado a la 1.39 a. m., por 9 de Julio a las 3 a. m.; por Pehuajó a las 5.50 a. m.; por Trenque Lauquen a las 8.05 a. m. y llega a De Bary a las 9.31 a. m. Comisión 2 o|o al vendedor y 2 o|o al comprador, en haciendas generales, y 3 o|o de cada parte en reproductores y yeguarizos. Otros informes en nuestra casa, Florida 269 y 273 o al señor Guillermo Guntche, en De Bary.—Adolfo Bullrich y Cía. v19

LINCOLN DE WARD — 25 carneros Lincoln importados por los señores Fred Ward y Son, se rematarán.

EL MIERCOLES 21 de marzo a las 2.30 de la tarde en nuestra casa, San Martín 254. Comisión a cargo de los compradores.—Adolfo Bullrich y Cía. m18

LAS HACIENDAS DE LOMA Alta, en Chascomús. 3.000 vacunos Durham de muy buena clase y estado, 400 yeguarizos mestizo Percherón y Clydesdale y 150 lanares Lincoln de plantel, por liquidación total de las haciendas existentes en el establecimiento Loma Alta, distante 4 leguas de Pipinas y 8 leguas de Chascomús, F. C. S. Venta por orden y cuenta del Sr. Carlos T. Saráchaga.

EL JUEVES 22 de marzo, a las 12 m., en el mismo establecimiento, después de un almuerzo campestre, con las haciendas a la vista y debidamente clasificadas. Trenes: De Constitución sale tren el día de la venta a las 7.20 a. m., pasa por Altamirano a las 9.5 a. m. y llega a Chascomús a las 9.48 de la mañana. De Tandil sale tren la víspera del remate a las 9.15 de la noche, pasa por Ayacucho a las 10.45 p. m., por Maipú a las 12.18 a. m., por Guido a las 12.55 a. m. y llega a Chascomús a las 4.24 de la madrugada. De Mar del Plata sale tren también la víspera a las 8.55 de la noche y llega a Maipú a las 11.50 p. m., por Maipú pasa a las 12.18 a. m., el tren que llega a Chascomús a las 4.24 a. m. De Ohas sale tren el día de la venta a las 4.40 a. m., pasa por General Belgrano a las 5.1 a. m., por Ranchos a las 5.47 a. m. y llega a Altamirano a las 6.15 a. m.; por Altamirano pasa a las 9.5 a. m. el tren que llega a Chascomús a las 9.48 a. m. Los interesados de la línea B. Aires, La Plata, Pipinas, tienen tren que sale de Constitución a las 7 a. m., pasa por La Plata a las 8.13 a. m., por Bavio a las 9.16 a. m. y llega a Pipinas a las 11.53 a. m. En la estación Pipinas habrá coches para el traslado de los interesados. En Chascomús habrá automóviles que saldrán de la estación en seguida del arribo del tren de Buenos Aires, debiendo los pasajeros abonar 8 pesos por el viaje de ida y vuelta. Para el regreso a Buenos Aires correrá un tren especial debiendo los concurrentes viajar con sus respectivos pasajes. Comisión, 4 o|o en haciendas generales y 6 o|o en reproductores y yeguarizos, a cargo de los compradores. Otros informes en nuestra casa central o a nuestro representante en Chascomús, señor Guillermo Mc. Innes.—Adolfo Bullrich y Cía. m13

HACIENDAS EN QUEQUEN —5o. remate-feria de haciendas generales en Quequen F. C. S., en las proximidades de la estación.

EL MIERCOLES 28 de marzo, a la 1 p. m., con las haciendas a la vista y debidamente clasificadas. Pedidos de local y otros informes en nuestra casa, Florida 269 y 273, o en nuestro escritorio en Necochea. Comisión, 2 o|o al comprador en haciendas generales y 3 o|o de cada parte en reproductores y yeguarizos.—Adolfo Bullrich y Cía. v27

Mazzuchi, Telayna & Cía.

González Chaves, Juarez, Chillar, Vela

En JUAREZ

3.000 VACUNOS

Muy alta mestización Durham

6.000 LANARES

LINCOLN DEFINIDO (Incluso planteles), Liquidación de todas las haciendas existentes en el establecimiento "La Juanita", distante 3 leguas de Juárez, por cuenta y orden del señor Rufino Rodríguez.

EL MIERCOLES 21 de marzo de 1917, a la 1 p. m. En el mismo establecimiento. después de un almuerzo campestre, con las haciendas a la vista, debidamente clasificadas y de acuerdo con el siguiente detalle:

VACUNOS

600 novillos 2 1|2 y 3 1|2 años, muy b|mestizo, carne gorda, en lotes de 1 m.
400 novillos 1 1|2 años, muy b|mestizo, b|estado, 1 marca.
150 vacas muy b|mestizo, servidas, gordas y carne gorda, 1 marca.
150 vaquillonas 2 1|2 y 3 1|2 años, servidas, muy b|estado, 1 marca.
200 vaquillonas 1 1|2 años, muy b|mestizo, b|estado, 1 marca.
600 vacas al corte, muy b|mestizo y estado, servidas, 1 marca, en lotes.
400 vacas al corte, muy b|mestizo y estado, servidas, 1 marca, en lotes.
6 toros puros por cruza.

OTRAS PROCEDENCIAS

400 vacas al corte muy b|mestizo y estado, servidas, 2 marcas.
100 vacas al corte, muy b|mestizo, y estado, servidas, 2 marcas.
110 vacas buen mestizo, b|estado.
25 vacas, buen mestizo, servidas.

LANAR—PLANTELES

100 ovejas 4 y 6 dientes, puras por cruza (servidas por carneros importados)
100 borregas 2 y 4 dientes, puras, por cruza. (servidas por carneros importados).
300 borregas 2 dientes, puras por cruza, origen Cobos, servidas por carneros importados.
70 borregas dientes leche, pura por cruza.
75 carneritos dientes leche, puro por cruza.
6 carneros importados, 4 dientes.
50 carneros 2 y 4 dientes.

HACIENDAS GENERALES

1.100 capones 2 y 4 dientes, Lincoln, definido, gordos y carne gorda.
600 borregas 2 dientes, Lincoln, definido, muy especiales, servidas, 1 señal.
1.000 borregas 2 dientes, Lincoln, definido, b| estado, servidas, 1 señal.
100 ovejas Lincoln, gordas.
200 ovejas b| Lincoln, b|estado.
600 borregos muy b|Lincoln, muy b|estado.
400 borregas muy b|Lincoln, muy b|estado, 1 señal.

OTRAS PROCEDENCIAS

300 ovejas buen Lincoln, b|estado.
500 borregos buen Lincoln, b|estado.
50 carneros buen uso.
50 carneritos diente leche.

TRENES

De Constitución sale el tren vía Dolores, el martes 20 a las 8.30 p. m. para llegar a Juárez el miércoles 21 a las 8.58 a. m.

Los interesados de Bahía Blanca tomarán el tren que sale de Bahía el martes 20, a las 11.20 a. m., para llegar a Juárez el mismo día a las 6.38 p. m.

Después de la llegada del tren de Buenos Aires, 8.58 a. m., del día 21, saldrán coches y autos de nuestro escritorio, que por módico precio conducirán a los señores interesados al lugar del remate, regresando a tiempo para tomar el tren que sale para Buenos Aires a las 6.38 p. m.

Los señores compradores podrán disponer gratuitamente de potreros hasta organizar sus arreos o embarques.

Comisión 2 o|o al comprador y 2 o|o al vendedor. Más datos e informes a nuestro escritorio central, Alsina 222, Juárez, o sucursales. v21

EL JUEVES 22 DE MARZO de 1917, efectuaremos nuestro acostumbrado remate-feria en Juárez, en el local de la Sociedad Rural, con 500 vacunos y 5.500 lanares. v21

Lanús y Peralta Ramos

EN MERLO, F. C. O. — 10 remate feria de haciendas generales, en nuestras instalaciones.

EL VIERNES 23 de marzo a la 1 p. m. Oportunamente detalles. Pedidos de local e informes a nuestro escritorio Reconquista 46. U. T. 2121 Avenida, o a nuestro representante en Merlo, señor Raúl Lanús. U. T. 3, Merlo.—Lanús y Peralta Ramos. v19

Eduardo Lago

2.000 *ANIMALES VACUNOS* mestizos Durham, incluso: 600 novillos en muy buen estado y lotes de sola marca, entre ellos doscientos especiales, de año y medio, procedentes del establecimiento Las Martinetas de la señora M. F. B. de Farián; el resto: vacas gordas; vacas de cría con y sin ternero y vaquillonas servidas; 600 vacas y terneros, buen mestizo, buen estado; 2.400 animales lanares cruza Lincoln, entrando; 1.500 ovejas de vientre, servidas; 30 carneros Lincoln, criados a campo. 42 remate feria de haciendas. En el local de la Sociedad Rural de General La Madrid, F. C. S.

EL MIERCOLES 21 de marzo a la 1 de la tarde, daré principio a la venta de las haciendas mencionadas, cuyo detalle aproximado es el siguiente: Vacuno: 100 novillos mestizos Durham, de 2 y 1|2 años, (1 marca); 200 id id id de 1 y 1|2 años, id 100 id id id de 1 y 1|2 años, id; 40 id id id de 1 y 1|2 años, id; 50 id id id de 1 y 1|2 años, id; 35 id id id de 1 y 1|2 años, id; 70 id id id de 1 y 1|2 años, id; 100 vacas mestizas, gordas; 200 id id de vientre, servidas; 300 id id y terneros, buena clase y estado; 60 id id id id 1 marca; 70 id id id id; 50 vaquillonas de 1 y 1|2 y 2 1|2 años, servidas. Lanar: 1.000 ovejas cruza Lincoln, de vientre, servidas; 400 id id id id; 400 id id id id; 350 id id id y corderos; 90 id id id id id; 130 capones id id de 2 y 4 dientes, invernada; 50 ovejas Rambouillet, para consumo. Reproductores; 30 carneros Lincoln, de dos dientes, criados a campo. Seguramente habrá mayor número de hacienda que la anotada. La venta se llevará a cabo con los lotes a la vista, en la forma y condiciones que mejor convenga. Todo comprador abonará seña si se le exige y el 2 o|o de mi comisión que es a su cargo. Por aviso de consignaciones u otros informes, dirigirse al martillero en General La Madrid. m14

LAS HACIENDAS DE SANQUILCÓ, en Olavarría, F. C. S. 2.000 novillos, vacas y vaquillonas, 5.000 capones, ovejas y borregas, 100 yeguarizos, 2.o remate anual (para alivianar campo). En el mismo establecimiento Sanquilcó, por orden y cuenta de los señores Rivero Hermanos.

EL DOMINGO 15 de abril a las 12.30 del día. Oportunamente detalles de la hacienda y demás referencias del remate. Por datos, dirigirse al martillero en General La Madrid, F. C. S. — Eduardo Lago. v20

ZUBILLAGA & LAPLACE

Olavarría - Hinojo - Pourtalé - Santa Luisa

4.000 NOVILLOS, VACAS Y VAQUILLONAS

2.000 CAPONES, OVEJAS Y BORREGOS

Remate especial de haciendas en nuestras instalaciones de la estación Pourtalé, F. C. S.

Partido de OLAVARRIA

EL MIERCOLES 28 DE MARZO

Oportunamente detalle.

Informes a nuestro escritorio en Olavarría, Belgrano 123.

Zubillaga y Laplace. v28

Héctor Y. Acuña

190 *REMATE FERIA EN* Pergamino, F. C. C. A. y C. G. B. A.

EL MARTES 20 de marzo de 1917 en mis instalaciones a las 2 p. m. venderé: 2.000 novillos y vacas; 50 yeguarizos. Detalle: 30 bueyes M. D. gordos; 70 novillos M. D. gordos especiales; 100 vacas M. D. gordas; 150 novillos mestizones gordos especiales; 50 novillos criollos gordos; 500 novillos 2 y 3 años M. D. buen estado; 500 novillos 1 1|2 y 2 años M. D. invernada; 100 vacas M. D. buen estado; 100 vaquillonas M. D. especiales en clase; 150 vacas M. D. buen estado con 150 terneros; 100 novillitos M. D. buen estado; 50 caballos y yeguas de servicio. Seguramente habrá mayor número de haciendas. Comisión 2 por ciento al comprador y vendedor en vacuno y lanar y 3 o|o en reproductores y yeguarizos. Más datos y pedidos de local a mi escritorio San Martín 831. Pergamino.—Héctor Y. Acuña. v19

JUAN JOSE LINARI

EL MARTES 20 DE MARZO en mi local, Belgrano 2644, a las 2 p. m. remataré: 12 potros livianos y 12 yeguas de igual clase procedentes de Rauch; 24 yeguas pesadas muy buenas de la acreditada y conocida marca Farol; 20 caballos de tiro garantido, procedentes de Suipacha; 50 yeguas, caballos y potrillos, gordos, procedentes de Casalins; 70 caballos y yeguas generales, entre los que hay muy buenos de tiro solo y silla, carros, chatas, charret, breack, sulky, milord, lonas, guarniciones y demás que concurra al remate. En venta particular, carruajes, guarniciones y rodados en general.—Juan José Linari. v20

Ilarraz y Mendiluce

45.o *REMATE FERIA — EN* Diego de Alvear, F. C. P.

EL MARTES 20 del corriente, a las 2 p. m., grandes lotes de hacienda vacuna para abasto, cría e invernada, inclusive 500 novillos mestizos Durham, de 1 a 3 años. Para datos e informes a nuestro escritorio en Diego de Alvear. v19

Manuel Castellar e Hijos

2250 Animales vacunos, mestizos Durham, habiendo 1000 novillos mestizos de 1 1|2, 2 1|2 y 3 y 1|2 años, gordos y para invernada.

1000 Animales lanares mestizos Lincoln.

150 Potros y Yeguas mestizos, pesado y liviano.

165o. *REMATE FERIA DE* haciendas en nuestras instalaciones de Coronel Suárez, F. C. S.

EL MARTES 20 de marzo, a la 1.30 del día, con las haciendas a la vista debidamente clasificadas en lotes, venderemos las siguientes anotadas y demás que concurran, a saber: 100 novillos mestizos Durham de 3 y 3 1|2 años, buen estado, 1 marca; 200 id id de 2 1|2 años, buena clase y estado, 1 marca; 200 id id de 2 1|2 años, buena clase; 100 id id de 1 1|2 años, buena clase, una marca; 200 id id de 1 1|2 años, buena clase y estado; 100 id id de 1 1|2 años, buena clase, tamberos, 1 marca; 90 vacas mestizas gordas; 100 vacas mest. Durham de vientre, servidas, marca y procedencia "El Espartillar", 400 id id de vientre, buena clase; 150 vacas y terneros mest. Durham, buena clase, marcas de "San Anselmo" y "La Curamalan"; 200 id id buena clase y estado; 150 vaquillonas mest. Durham, de 2 1|3 años, buena clase; 150 id id id 2 años, marca y procedencia "El Espartillar"; 200 id id, de 1 1|2 años, buena clase; 200 animales vacunos al corte; 1.000 capones, ovejas y borregos, gordos, para invernada y cría; 150 potros y yeguas mestizos pesado y liviano, 1 padrillo percherón. Seguramente concurrirán más haciendas. Por avisos de consignaciones u otros informes, dirigirse a nuestros escritorios de Coronel Suárez, Azul o capital, Sarmiento 643.—Manuel Castellar e hijos. m16

EN AZUL, F. C. S. 442 REMATE feria de haciendas en nuestras instalaciones.

EL VIERNES 30 de marzo. Oportunamente detalles. Por avisos de consignaciones u otros informes dirigirse a nuestros escritorios de Azul o capital, Sarmiento 643.—Manuel Castellar e hijos. m18

1.000 NOVILLOS Y VACAS mestizas. Durham; 10.000 capones, ovejas y borregos mestizos Lincoln y cruza Lincoln, gordos para invernada y cría. 60 remate feria en nuestras instalaciones de Coronel Pringles, F. C. S.

EL LUNES 26 de marzo. Oportunamente mayores detalles. Por avisos de consignaciones u otros informes dirigirse a nuestros escritorios de Coronel Pringles, Azul o capital, Sarmiento 643.—Manuel Castellar e hijos. m18

Nazar y Hernández

Trasferido para el lunes 26

EN PARISH, F. C. S. — LIQUIDACIÓN de las haciendas existentes en el establecimiento La Hormiga. Detalle: vacunos. hacienda tambera: 430 vacas lecheras con 430 terneros, 80 vacas y vaquillonas preñadas, 280 vaquillonas de 1 año, 180 novillitos de 1 año, 9 toros. Nos permitimos recomendar muy especialmente esta hacienda, de gran clase Durham, mestizada con Polled Angus y especial como productora de leche, pues ha sido objeto de una larga y prolija selección, habiéndose llegado a obtener un promedio muy elevado en el rendimiento general. Hacienda general: 52 vacas con 52 terneros; yeguarizo: 1 padrillo percherón, 35 caballos de tiro y silla, 18 yeguas mansas de tiro, 19 yeguas chúcaras, con 12 potrillos, 6 potros de 2 años, 22 potrillos y potrancas de 1 año; hacienda lanar: 644 ovejas mestizas Lincoln, 207 borregas mestizas Lincoln, 150 capones y borregos, 12 carneros; porcinos: 3 cerdos padres, Large Black, 20 cerdas, 32 capones de 10 meses, 95 lechones; aves: 500 gallos, gallinas, pollos, gansos, patos, etc. Utiles y enseres: 1 carro, 1 jardinera, 1 dockart, 1 sulky, arados, sembradoras, rastras, etc. etc.

EL LUNES 26 de marzo a la 1.30 de la tarde, en el mismo establecimiento. Próximamente más detalles. Informes a nuestro escritorio, Cangallo 666.—Nazar y Hernández. m15

LA COOPERATIVA DE HACENDADOS

LIQUIDACION DE LAS HACIENDAS del establecimiento "La Argentina", en Monte, F. C. S., del señor Roque Monasterio.

EL VIERNES 23 de marzo, a las 12 m. en punto, en el local de ferias de los señores Elichagaray y Moyano, cedido gentilmente para este remate, venderemos hasta liquidar, las siguientes haciendas:

VACUNO

50 vacas lecheras mestizas Durham, con
50 terneros al pie, en dos lotes.
176 vacas mestizas Durham, con
176 terneros al pie, en dos lotes.
146 vacas secas, en dos lotes.
24 novillos mestizos Durham, 2 y 1|2 años.
9 toros puros por cruza.

LANARES

400 ovejas y 40 capones.

YEGUARIZO

17 caballos silla y tiro.
4 yeguas de tiro.
5 potros.

Una vez vendida la hacienda del señor Monasterio, remataremos, de otra procedencia, lo siguiente:

VACUNO

150 novillos de 2 y 1|2 a 3 años, mochos, una marca, buen estado y clase.
200 novillos de 2 años.
100 novillos de 3 años, buen estado y clase.
100 novillos de 2 años y medio, buen estado y clase.
50 novillos de 3 años, una marca, mochos, buena clase y estado.
50 novillos de 2 años, una marca, mochos buena clase y estado.
30 novillos de 2 años.
20 novillos de 2 años y medio, buen estado y clase.
10 vacas lecheras con terneros chicos.

La comisión de 4 o|o a cargo de los señores compradores. El tren ordinario sale de Constitución a las 8 y 5 a. m. y llega a Monte a las 10.24 a. m. Rogamos a los interesados de almorzar inmediatamente de llegar, pues el remate comenzará a las 12 en punto, para poder regresar en el día. Por más datos a nuestra casa, Florida 175 o al señor Etcheluz, en Monte. v23

SALABERRY & BERCETCHE

DEFENSA 188, Bs. Aires — CORDOBA 951, Rosario

4o Remate Feria en Lezama, F.C.S.

1600 vacunos 1600

El domingo 25 de marzo, a las 11 a. m.

EN NUESTRAS INSTALACIONES

Informes y pedidos de local a nuestras casas de B. Aires y Rosario. 2 o|o de comisión a cargo del comprador y 2 o|o a cargo del vendedor.

SALABERRY y BERCETCHE

M. Villar Sáenz Peña y Vidal

JUDICIAL — 627 h. 72 a. y 67 centiáreas en la provincia de Córdoba, departamento La Unión, pedanía San Martín, a 3 leguas de la estación Laguizamón, línea principal del ferrocarril Pacífico y cerca del deslinde con la provincia de Buenos Aires, es decir, en la zona solicitada, por ser campos bien ubicados y poder dedicarlos tanto a la agricultura como a la ganadería. Orden del señor juez de primera instancia, doctor Meléndes, secretaría doctor Arrotea Molina. Juicio Alberto Eduardo Bowen contra Juan Echeverría y otros, por cobro ejecutivo de pesos. Base, 2|3 partes de su tasación, pesos 33.478.75 m|n.

EL SABADO 31 de marzo, a las 4 de la tarde, en nuestro salón de ventas, Victoria 599 esquina Perú. Dimensiones y linderos: el campo es de forma regular y mide 2.255 metros en el costado Norte, lindando con Geubrun Geoghegan, 2.776 metros en el Oeste con Mercedes B. de Méndez, 2.810 metros en el Este con Juan Balbín y 2.240 metros en el Sur con Elías Urtoaga y Bernardo Truniger. Condiciones generales: campo bueno y alto. Tiene una buena capa de tierra negra vegetal, lo que lo habilita para la agricultura, como toda esa zona que se halla actualmente dedicada a colonias agrícolas. Tiene buenos pastos y agua de buena calidad, hallándose a una profundidad que varía de 3 a 6 metros, notándose que esta circunstancia y la calidad de la tierra la hacen apta para la alfalfa. Está actualmente dedicado a la agricultura, pagándose de pesos 6 a 8 $ la hectárea. Visítese. Seña, 8 por ciento a cuenta de precio. Comisión, 2 por ciento. Informes a la secretaría indicada, palacio de Justicia, 5o. piso y planos a nuestra casa, Victoria 599 esquina Perú, U. T. 762, Avenida. m13

JUDICIAL—5 FRACCIONES en el centro de Flores. Sobre la avenida Bella Vista (hoy Gral. Donato Alvarez), adoquinada con eléctricos y vía única comercial de gran importancia que une Flores con Belgrano. Son 34.662 m. c. 04 con frente a las calles Bella Vista, Dungeness, Vírgenes, Morelos y Seguí, divididas en 5 lotes. Rodeados de edificación compacta y a sólo 3 cuadras de la avenida Gaona y 5 de la avenida San Martín. Orden del señor juez de primera instancia, doctor Colombres, secretaría doctor Manuel C. Olmos. Juicio: En el expediente seguido por don Manuel Márquez y otras al folio 244, por cobro ejecutivo de pesos.

Base, 2|3 partes de su tasación:
De la fracción A, $ 43.827.70 m|n. o sea a $ 4.66 el metro cuadrado.
De la fracción B, $ 40.135.23 m|n. o sea a $ 4.66 el metro cuadrado.
De la fracción C, $ 19.352.90 m|n. o sea a pesos 3.33 el m. c.
De la fracción D, $ 18.307.52 m|n. o sea a pesos 3.33 el m. c.
De la fracción E, $ 17.906.12 m|n. o sea a $ 3.33 el m. c.

EL DOMINGO 1o. de abril, a las 4 de la tarde, en los mismos terrenos. La fracción A, mide 92m10 con frente a la calle Dungeness, 108m75 con frente a la calle Bella Vista, 94m70 a la calle Vírgenes y 95m20 a Morelos. Superficie, 9.391.65 m. c. La fracción B, mide 96m50 a Bella Vista, 94m50 a Vírgenes, 99m15 a Morelos y 82m90 al NO., lindando con Cánepa Cagnoni y Cía. Superficie, 8.600 m. c. 42. La fracción C, mide 93 metros a Morelos, 59m12 a Vírgenes, 75 metros a Dungeness y 88 metros a Seguí. Superficie, 5.805 m. c. 87. La fracción D, mide 99 metros a Morelos, 57m18 a Vírgenes, 100m50 a Seguí y 53m82 al NO. con Agustín Areco. Superficie, 5.492 m. c. 26 y la fracción E, mide 94 metros 40 a Seguí, 56m40 a Vírgenes, 56m90 al NO. y 82 metros 53 al NE. con Ramón Crocce. Superficie, 5.371 m. c. 84. Los compradores podrán constituir una hipoteca debiendo en este caso entrevistarse con el doctor Angel Sosa, con domicilio en la calle Lavalle 1025, a fin de definir condiciones. La adquisición de estas tierras es muy recomendable por su precio ínfimo (pues se ha vendido hasta pesos 25 el m. c.) por su ubicación descollante, con todas las vías de comunicación deseables y por lo tanto un porvenir asegurado. Escrituras por ante el señor Miguel P. Barrenechea, Bolívar 173. Visítense. Seña, 8 o|o. a cuenta de precio. Comisión, 2 por ciento. Informes a la secretaría citada, palacio de Justicia, 5o. piso, y planos a nuestra casa, Victoria 599, esq. Perú, U. T. 762, Avenida. m13

F. González Elizalde

BASE $ 10.000 A PLAZOS.— Notable chalet en el centro mismo de Belgrano. Costó $ 35.000. Medidas 1920, entre Sucre y Echeverría, en terreno de 17x39, más o menos, es de estilo inglés y reune comodidades suficientes que gustarán al más exigente, consta de jardín al frente y al fondo y entrada independiente para el servicio, sala, escritorio, hall, dos dormitorios, baño, pieza de servicio, amplia galería cerrada que forma otro hall, frente de pizarra, terraza, muros empapelados con barandas de bronce, luz eléctrica, aguas corrientes, adoquinado y demás detalles, que visitándose podrán apreciarse, está a 2 cuadras de Cabildo, de los Bancos, plaza, y rodeado de todos los tranvías. Visítese y no se descuide esta notable oportunidad.

EL DOMINGO 25 de marzo a las 5 p. m. Informes, San Martín 92. m18

COMO JUDICIAL. BASE 1.50 pesos la v. c. En el Caballito, y encima mismo de todos los tranvías. Lindo terreno. Paysandú entre Cucha Cucha y Maturín. Mide 10x40, está a 2 cuadras de la avenida San Matías y Bella Vista, y de la feria municipal, tiene adoquinado al frente municipal con el que cargará el comprador, lo pagado hasta el día de la escrituración queda a favor del comprador. Visítese y no se descuide esta linda oportunidad.

EL DOMINGO 25 de marzo a las 4 p. m. Informes, San Martín 92. m18

SOBRE LAS Avdas. LA PLAta y Pavón, notable terreno esquina entre grandiosos edificios y rodeado de infinidad de tranvías para todos los rumbos del municipio. Muñiz esquina Indian, dividida en dos lotes chicos, tiene adoquinado pago al frente, cerco y amplia vereda. Base, $ 4 la v. c., lo que costó $ 30 la v. c. es una de las pocas oportunidades que hoy por hoy se presentan para adquirir algo bien situado y a ínfimo precio.

EL DOMINGO 25 de marzo a las 2.30 p. m. Informes, San Martín 92. m18

Naón y Bustillo

530 Bartolomé Mitre 530

JUDICIAL — CON RETASA. En el centro de Belgrano, finca-chalet, calle Arcos No. 2145, entre Juramento y Mendoza, a dos cuadras de las barrancas, tres de la estación del F. C. C. A.; a dos de la plaza principal, Municipalidad, colegio principal de varones y "Casto Munita" de niñas, a cuatro del mercado y plaza Gral. Paz, a tres de la avenida Cabildo y rodeada de líneas de tranvías en todas direcciones. Edificio de construcción moderna, con frente imitación piedra, revoques internos de muy buena calidad, pintados. Distribución: Planta baja: Tiene zaguán, hall abierto con salida al jardín, comedor, sala, tres dormitorios, toilette y una piecita. Subsuelo: Tres habitaciones para el servicio. Del hall parte una escalera de madera que une al piso alto, en el cual hay cuatro dormitorios y dos cuartos de baño, dotados éstos de todos los útiles necesarios; pisos de las habitaciones de pino tea y cielos rasos de yeso; pisos del zaguán, hall y cuartos de baño de mosaico; puertas internas de pino tea, externas y ventanas de cedro con celosías metálicas. Todo el edificio se halla rodeado de una vereda de baldosas, y el resto del terreno ocupado por el jardín. En el fondo existe una pieza de construcción antigua. Frente de la calle con pared de cerco de material, con puertas de acceso a la casa y para carruajes. Su terreno mide: 19.05 metros de frente al Oeste por 43.130 metros de fondo, cuyas medidas deberán considerarse con lo más o menos que resulte dentro de sus muros divisorios. Superficie total, 831.71 metros cuadrados. Venta ad corpus. Base de venta, $ 40.790.78 moneda legal, o sean las 2|3 partes de la tasación, reducida en un 25 o|o.

EL VIERNES 30 de marzo, a las 3 p. m., en nuestro hall de ventas, calle Bmé. Mitre 530. Exigiremos 5 o|o de seña a cuenta de precio y 2 o|o de comisión. Venta ordenada por el señor juez de lo civil doctor Juan Carlos Lagos, secretaría del doctor Luis F. Vincent, en los autos sucesorios del doctor Francisco Barrera. Más datos en nuestras oficinas o a la secretaría del autorizante, Bmé. Mitre 530.—Naón y Bustillo. m16

Ayarragaray Schindler y Gowland

JUDICIAL — CASAS CAlle Medrano 1267 y 1269 en dos lotes. Casa calle Medrano 1267 construída sobre terreno que mide 8.66 metros de frente por 48.855 metros de fondo al N. y 48.79 metros al costado S. lo que hace una superficie total de metros 422.7985 cuadrados. El edificio hecho en mampostería de ladrillo y techos de cinc, consta de sala, comedor, cuatro dormitorios, cocina y w. c., con pisos de madera pino de tea, corredores de mosaico del país, cloacas, aguas corrientes y luz eléctrica. Frente imitación piedra. Tasación pesos 23.269.43 m|n. Base de venta las 2|3 partes o sean 15.512.95 pesos m|n.

EL DOMINGO 1.o de abril de 1917 a las 11 a. m. en la misma propiedad, venderemos por orden del señor juez de primera instancia en lo civil doctor Fernando Klappenbach en el expediente caratulado Juan Bautista Bassi (su sucesión) cuyos autos tramitan por ante la secretaría del doctor Cirio. Seña 8 o|o. Comisión 2 por ciento.

CASA CALLE MEDRANO 1269 — Edificada sobre terreno que mide 8.66 mts. de frente por 48.92 mts. de fondo al N. y 48.855 metros al costado S. lo que hace una superficie total de 423.3674 metros cuadrados. El edificio construído de mampostería de ladrillo y techos de cinc, se compone de sala, tres piezas, cocina y w. c. patios de mosaico y portland, pisos de madera pino de tea, cloacas, aguas corrientes. Está revocada en cal y tiene el frente de imitación piedra. La calle del frente con adoquinado de granito. Tasación pesos 23.269.43 m|n. Base de venta las 2|3 partes o sean pesos 15.512.95 m|n.

EL DOMINGO 1.o de abril a las 11 a. m. en la misma propiedad, venderemos por orden del señor juez de primera instancia en lo civil doctor Fernando Klappenbach en el expediente caratulado Juan B. Bassi (su sucesión), cuyos autos tramitan por ante la secretaría del doctor Cirio. Seña 8 o|o. Comisión 2 o|o.—Ayarragaray Schindler y Gowland, Lavalle 757. m18

Marciales y González

PETIT-HOTEL, LUJOSO Y moderno, Senillosa 607|9-11, entre la avenida Río Cuarto y Don Cristóbal, compuesta de planta baja, garage, sala, escritorio, 3 dormitorios, cocina, baño, w. c., y despensa; altos: sala, escritorio, comedor, 3 dormitorios, despensa, baño, w. c., etc., vestíbulo, decoraciones, carpintería artística y todas las comodidades indispensables en las casas lujosas como la que nos ocupa. Base, pesos 14.000.

EL DOMINGO 25 de marzo, a las 4.30, allí. 1p

MUÑIZ 732, ENTRE AVEnida Independencia y Estados Unidos, tranvías 76, 44, 48, 42, 43 y Lacroze. Sólida propiedad de sala, comedor, 3 dormitorios, una pieza más chica, cocina, w. c. Renta 135 pesos. Base, pesos 6.600, incluso 4.000 $ que tiene en cédulas. En nuestro salón, Tucumán 912, remataremos

EL DOMINGO 25 de marzo, a las 5.30. 1p

AVENIDA ESTEBAN BOnorino 311, entre Convención y Directorio, a 3 cuadras de Rivadavia con subterráneo y a 1 de Pcias. Unidas y de Río Cuarto, con los tranvías 42, 43, 48, 49, 2 y 5. Lujosa propiedad de sala, tres dormitorios, otro en altos, baño, cocina, w. c., yeso, cedro, tea, mosaicos, celosías, adoquinado pago. Base, $ 5.500 con facilidades.

EL DOMINGO 25 de marzo, a las 3, allí. 1p

AVENIDA RIVERA Y ANdrés Arguibel 1346, tranvías 94, 95, 96, 97 y 87, etc., en la esquina, amplia, cómoda y moderna propiedad de 10 por 45, con 7 hermosas habitaciones y toda clase de comodidades. Adoquinado pago. Base, pesos 6.500, con facilidades.

EL DOMINGO 25 de marzo, a las 3, allí. 1p

EN RAMOS MEJIA — HERmosa casa-quinta en mensualidades, a 3 cuadras de la estación, Chacabuco 54, entre avenida de Mayo y Necochea. Mide 20x50, compuesto su edificio de 4 habitaciones, despensa, baño, w. c., cochera y depósito para forrajes, galerías y las comodidades propias a las casas modernas. Base, $ 4.968 que se pagan a razón de $ 62.10 mensuales. No hay cartel de remate. Remataremos en nuestro salón, Tucumán 912.

EL DOMINGO 25 de marzo, a las 5.30. 1p

BASE, $ 1.500 — MONTES 3630, entre Mariano Acosta y Martínez Castro, 10x50, una pieza grande y una chica, en nuestro salón, Tucumán 912, remataremos

EL DOMINGO 25 de marzo, a las 5.30. 1p

BELGRANO — BASE, 0.37 centavos vara. Hermoso lote de terreno, de 20x84 varas, avenida Republiquetas entre Medeiros y avenida de los Constituyentes, rodeada de la más compacta edificación, cercado en su totalidad con alambre de malla de 1.80 metros, postes de quebracho y portón de hierro tipo cancel verja. Venta extrajudicial por división de condominio por cualquier precio que supere su base. Tranvías 96 y Lacroze a Villa Urquiza. Remataremos en nuestro salón, Tucumán 912.

EL DOMINGO 25 de marzo, a las 5.30. 1p

QUILMES — A 5 CUADRAS de la estación, San Martín entre Paso y Castelli, a una cuadra de avenida Centenario, 10x50. Base 50 centavos vara cuadrada, en nuestro salón, Tucumán 912, remataremos

EL DOMINGO 25 de marzo, a las 5.30 de la tarde. Más informes a nuestras oficinas, Tucumán 912 o Santa Fe 4274.—Marciales y González 1p

V. P. Cacuri

JUDICIAL — SIN BASE — Caballito, central, Avellaneda esquina Cayena, rumbos Sudoeste, ideal terreno, que mide en metros 10.868 por 21.65. Superficie total 235.29 metros. Situado sobre la misma estación Caballito del F. C. O. y a dos cuadras de los bulevares Bella Vista y Neuquén, con tranvías 88, 84, 85, etc. Con adoquinado pago. Venta ordenada por el señor juez de lo civil doctor Meléndez, por la secretaría del doctor Arrotea Molina, en los autos sucesorios de don Emilio Ferraría. Escrituras por ante don Ignacio Coronado. Seña 8 o|o. Comisión 2 o|o.

EL DOMINGO 25 de marzo, a las 4.30, en el mismo. Más datos a mis oficinas, Rivadavia 827 o a la secretaría actuaria.—V. P. Cacuri. U. T. 6155, Libertad. v25

JUDICIAL — BASE 2.500 pesos. Casita en esta capital, calle Loria número 1880, entre Inclán y Salcedo, rodeada de los bulevares Garay, Boedo, Rioja, Chiclana. Cerca del Zoológico del Sur, barrio formado, con medios propios de vida, tranvías a todos rumbos. Consta de dos piezas y cocina, aguas corrientes, adoquinado y otros detalles. Mide, según títulos, 9 metros 526 milímetros de frente al Oeste, por 14 metros 722 milímetros de fondo. Venta ordenada por el juzgado del doctor Klappenbach, secretaría del doctor Ayarragaray, en el juicio que por cobro ejecutivo, sigue don Juan López Vázquez contra don Félix Olmedo Matheu. Seña 8 o|o. Comisión 2 o|o. El remate tendrá lugar

EL DOMINGO 25 de marzo, a las 3, en la misma propiedad. Otros datos, secretaría actuaria o a mis oficinas, Rivadavia 827. U. T. 6155, Libertad.—V. P. Cacuri. v25

PICHINCHA! PICHINCHA 1520. Renta 120 pesos mensuales. Base 8.700 pesos, y a plazos. Verdadera ocasión. A un paso de San Juan. Queda entre el bulevar Garay y Pavón, asfaltado. Consta de sala, cuatro dormitorios, celosías, piecita y dependencias comunes. Con cloacas y adoquinado pago. Tranvías: Lacroze a Belgrano, Constitución, plaza Italia, y líneas 7, 19, 23, 43, 44, 47, 50, 55, 56, 58, 59, 73.

EL DOMINGO 25 de marzo a las 3.30 p. m. Allí.—Cacuri. v25

AVELLANEDA ENTRE CAyena y Paramaribo. Como judicial! Base 2.400 pesos a plazos. Mide 10 por 60. Adoquinado pago, ideal lote de tierra. Venta forzosa. Condiciones, 2.000 pesos en cuatro cuotas trimestrales, y el saldo a plazos. Cualquier cosa sobre 400 pesos, basta para comprar!

EL DOMINGO 25 de marzo a las 4.30, allí.—Cacuri. v25

BASE 6.75 VARA CON construcciones! Bulevar Avellaneda entre Cayena y Paramaribo, 10 por 60 adoquinado pago, lote número 7. Hay un edificio empezado, en cal. Base única por todo 6.75 pesos la vara, solamente. Hay que comprar. Visiten y resuelvan. Es ocasión!

EL DOMINGO 25 de marzo a las 4.30, allí.—Cacuri. v25

FLORES — LINDO LOTE de tierra, barato, bien situado, a plazos! calle Zinaudio entre Neuquén y Franklin. A un paso de los bulevares Avellaneda, Sud América y Gaona. Tranvías 89, 99 y 84 combinación subterráneo, a media cuadra. Barrio formado, densa población, buen vecindario. Mide 10 por 56. Base 5.80 la vara, con adoquinado pago, y a plazos, en cuotas. Negocio de actualidad. Valla 25 pesos sin adoquinado!

EL DOMINGO 25 de marzo a las 4. Allí. —Cacuri. v25

Capurro y Calzada

JUDICIAL — EN ADROGUE —Casa-quinta en la ubicación y calle más importante, Bartolomé Mitre 422, a 1 1|2 cuadra al Oeste de la estación, con adoquinado, luz eléctrica y aguas corrientes, lindando con hermosos chalets. Edificio bien construído, compuesto de sala, hall, comedor, 8 amplios dormitorios, cuarto de baño, cocina, pieza de servicio, w. c. Frente imitando piedra, patio cubierto, cielo rasos de yeso, pisos de pino de tea, mosaicos, jardín, etc. En terreno de 940 metros cuadrados (1.353.33 varas cuadradas). Base retasada $ 17.250 m|n, con facilidades de pago.

EL DOMINGO 25 de marzo, a las 3 p. m., en la misma, de acuerdo con el siguiente: Edicto judicial—Por disposición del señor juez de primera instancia doctor Arturo Seeber, secretaría del autorizante, se hace saber por el término de quince días, que en el juicio expediente número 9249 por cobro hipotecario han sido designados los martilleros señores Capurro y Calzada, para que vendan en público remate el domingo 25 de marzo, a las 3 p. m., en la misma una propiedad ubicada en el pueblo de Adrogué, partido de Almirante Brown, jurisdicción de la provincia de Buenos Aires, calle Bartolomé Mitre 422, cuyo terreno mide 17 metros, 380 milímetros de frente al Norte, por 53 metros 865 milímetros de fondo en el costado O, y 53 metros 606 milímetros en el del E., teniendo en su contrafrente Sur 18 metros, 012 milímetros, lo que forma una superficie de 940 metros cuadrados. Los martilleros tomarán como base para la venta la suma de $ 17.250 m|n., estando además autorizados para exigir del que resulte comprador el 8 o|o, a cuenta de precio y el 2 o|o de comisión.—B. Aires, marzo 9 de 1917.—Rafael Caputo, secretario. m11

Bravo y Gallo

MALABIA 543 — SIN BASE Entre Vera y Velazco. Edificio en buen estado, en terreno de amplias dimensiones, adaptable para una gran construcción de renta. A una cuadra de la avenida Canning y a una y media de la de Triunvirato. Barrio de construcciones modernas y gran movimiento comercial. Venta ordenada por el síndico señor A. Parodi, de la quiebra de don Juan B. Delfino, que se tramita por el juzgado del doctor Martín y Herrera, secretaría Matienzo. Sin base. Con facilidades de pago.

EL DOMINGO 25 de marzo, a las 4 p. m., en la misma propiedad. Mide 11v45 de frente por 46v19 de fondo. Superficie, 533.49 v. c. Ad corpus. Verja de material al frente, tres piezas, comedor, despensa, cocina, una pieza de servicio en altos, dos patios y fondo; cielos rasos de yeso, pisos de pino de tea y mosaicos. Barrio de cloacas y agua corriente. Títulos perfectos. Puede visitarse. Seña, 8 o|o. Comisión, 2 o|o. Informes, en nuestra casa, Corrientes 561, U. T. 6117, Avenida.—Bravo y Gallo. m16

MUEBLES Y MERCADERIAS EN GENERAL

Guerrico y Williams

MUEBLES: EN NUESTRA casa, 757 B. Mitre. Buen juego dormitorio Luis XVI de nogal tallado, con ropero de tres cuerpos, bonita biblioteca mismo estilo, varios elegantes juegos dormitorio Luis XVI de caoba y marquetería con bronces, algunos con roperos de tres cuerpos, camas de bronce, juegos comedores modernos, de caoba, algunos otros de nogal, cedro y pino tea, mesa billar para carambolas, con tacos y taqueras, lindos guardarropas nuevos, todos de desarme, algunos con espejos, juegos de sala de varios estilos, buenos pianos perpendiculares de buenas marcas, piano eléctrico con música, juegos de mimbre, escritorios ministro y cilindro de roble, bibliotecas, juegos de cuero, muebles de fantasía para todas piezas, varios mostradores entre los cuales uno con baranda de bronce, divisiones, lindas puertas con cristales, infinidad de muebles sueltos de todas clases, alfombras, cortinados, cuadros, Champagne de varias marcas, cuadros de Carlos Brancaccio, artefactos eléctricos, artículos sanitarios, buena cocina a gas, bomba aspirante e impelente, plano antiguo Colbar y Colbar, una buena escopeta Hammerless.

EL LUNES 19 de marzo a la 1 de la tarde y 8 de la noche en nuestra casa. Comisión, 10 o|o.—Guerrico y Williams. m17

Juan A. Rúa

HOY a las 4 p. m.

Moblaje del Dr. Andriotti

deberá liquidarse en el día, por ausentarse mañana a las 6 p. m.

A continuación muebles de todas clases de nuestro remate semanal.

Naón y Bustillo

BUENOS MUEBLES, EN nuestra casa, Bmé. Mitre 530. Comedor inglés de roble con sillas, id inglés con cristalero y sillas, dormitorio 3 cuerpos nogal americano, dormitorio roble estilo art nouveau, juego sala caoba, biombo dorado, maceteros nogal y esterilla, jardinera dorada, banqueta id, caja de hierro Chubb, escritorio cilindro roble, escritorio ministro para máquina, biblioteca y papelera, juegos de escritorio de cuero y de marroquín, bahut laqué, guardarropas de roble y de nogal 3 cuerpos, comedores de roble, cedro y nogal y roble, con cristalero, dormitorio laqué, buenos, varios estilos, roble, cedro y nogal de 1 y 3 cuerpos; comedor inglés de roble, sofá, sillones y sillas de vaqueta, toilette Luis XV, cama laqué y bronce, cama Luis XV, juego escritorio roble, silla de roble, sillones escritorio roble, cómodas de caoba, armarios y roperos caoba antiguo, chaisselongue, juegos jardín y de vestíbulo, baúl ropero, libros de medicina, ventiladores, alfombras, panneau, dormitorio pino tea, cuadros, arañas, adornos, artículos de fantasía y un gran surtido de muebles sueltos que estarán a la vista.

EL MIERCOLES 21 de marzo a la 1 de la tarde y 8 de la noche, en nuestra casa, Bmé. Mitre 530. Comisión 10 o|o.—Naón y Bustillo. U. T. 3908 Avenida. m18

Carlos Fernández y Cía.

TIENDA

HOY LUNES 19, MARTES 20 y MIERCOLES 21 del corriente, a la 1 de la tarde, remataremos una casa de campaña en los ramos de tienda, mercería, ropería, zapatería y talabartería. En nuestra casa, Victoria 647. 10 o|o al comprador. v19

Máximo P. Sandberg

FABRICA DE CALZADO, San Juan 3159, orden del síndico liquidador, señor Arístides Cerutti, en la adjudicación de bienes de Silvestre Dell'Acra. Juez, doctor Naón, secretaría doctor González Gowland, 1.000 pares de calzado, cortes, suelas, cueros, anpilleras, lonas, 400 hormas, 500 sacabocados, 2.000 moldes de cinc, pomadas, tintas, cordones, botones, hevillas, herramientas, motor 5 HP., resistencia, máquina aparar, cortar, doblar, planchar, ojalar, coser, 10 mostradores, mesas, sillas, escritorios, cajas, cajones, 200 metros estantería, vidrieras, aparatos níquel, instalación de luz, poleas, correas, y todo lo que estará a la vista.

EL DOMINGO 25 a las 9 de la mañana, continuando por la tarde y al día siguiente hasta terminar. Seña 30 o|o. Comisión 10 o|o.—M. P. Sandberg, Rivadavia 3350. U. T. 392, Flores.—Nota: Se atienden ofertas particulares con preferencia de los acreedores del concurso, hasta el día antes del remate. v25

CARLOS ESPEJO & Cía.

ESTA NOCHE

A las 8.30

Cajas de hierro, grandes

Escritorios americanos

Comedores, Dormitorios

REMATAREMOS POR cuenta de liquidaciones forzosas cantidad de muebles, nuevos y usados. Recomendamos especialmente 3 comedores de caoba y dormitorios de roble y caoba con marquetería los que se liquidarán por cuenta de una gran mueblería central que ha hecho un arreglo con sus acreedores. Muebles sueltos, arañas, alfombras y artículos de bazar a las 8.30 p. m. 1036 Av. Mayo. 1p

REMATE QUINTIN ALFONSIN CALLE SARMIENTO 1646

NEGOCIOS — EL MARTES a las 3 p. m. estantes con espejos, lindos estilos, otros puertas vidrieras, mostradores roble, fresno, cedro tallados, puertas cancel roble, cedro, billares completos, jardineras, otras a columnas, fiambreras niqueladas, otras de pie, grandes espejos, heladera roble con espejos, id con serpentinas, cortinados felpa, escritorios pupitre, máquinas café, cantidad sillas bar, claras, oscuras, mesas roble, cedro, hierro, cristal, mármol, reloj, perchas, lavatorios, aguas corrientes, servicio completo de confitería y bar. Cocinas, aparadores estaños, armazón con tambores, fideeras, aparejos, banquitos, balanzas, mostrador mármol, máquina soda, campanas, tarros, medidas, parantes níquel, armazón panera, masiteras, vidrieras calle, toilettes peluquería, lavatorios, sillones, tabiques con cristales, cajas hierro, escritorios cortina, otros comerciales, mostrador con baranda, cantidad útiles, escritorio. Muebles, útiles para todo negocio, Sarmiento 1646.—Alfonsín. 1p

Petrelli y Hno.

INSTALACIONES DE NEgocios. HOY, a las 2, en B. Mitre 2735. Regio armazón de cedro para bar, art-nouveau, mostradores de estaño, cedro y pino, 155 sillas claras para bar, id oscuras, mesas de cedro, cortinados, baño-maría, máquina de café Baró, tarros de cristal para confitería, balanzas de plato, básculas de 300 y 500 k., juego de sapo, balanza Dayton, aparejo, prensa de copiar, gran escritorio de cortina norteamericano, id ministro, vinos y licores, vermouth, Kalisay, Chinatos, ponche, amaro Monte Cudine, vinos Marsala, A. Florio, Médoc, Argentino, espumante, Barbera, Barolo y otros. Buen surtido de servicios para café y bars, medidas de estaño y mucho que no se detalla. 1p

TIENDA Y ROPERIA—HOY a las 3, en B. Mitre 2735, para comerciantes, 6.000 pesos a liquidar, 250 docenas camisetas surtidas, 500 docenas medias varias clases, 50 docenas toallas grandes, 150 docenas pañuelos, servilletas, camisas de plancha, pañuelos de seda, sobrecamas, calzoncillos, echarpes, cuadrados de hilo, colchas, frazadas, impermeables, géneros de percal, zephir, bombasí, espumilla y otros, botones, tiradores, gemelos, polvos, lociones, jabones finos, 600 trajes y sobretodos. 1p

¡ZAPATERIA! — PARA COmerciantes. HOY, a las 4 p. m., en B. Mitre 2735. 750 pares de calzado fino, por cuenta de una liquidación, surtido para niña, señora, hombre y varón, lo mejor que se conoce en plaza. Comisión, 10 o|o. Martillero, B. Curutchet. 1p

E. Fábregas

ALMACEN — HOY A LA 1.30 remataré Solís 900. Surtido completo en aceites de varias marcas, conservas, vinos y licores, jabón, grasa, yerba, arroz, azúcar, porotos, garbanzos bacalao, bizcochos, galletitas y otros muchos artículos del ramo. Armazones, mostradores, balanza, medidas, mesas, bancos y demás útiles del almacén. Comisión 10 o|o.

HOY a la 1.30, Solís 900. 1p

Vernengo y Abreu

MUEBLES — EN MI CASA, Esmeralda 55 al 69. Regio juego sala madera tallada y dorada, mesita centro idem, comedor francés importado, raíz de caoba, otros en roble y nogal con muy poco uso, varios dormitorios Luis XVI en caoba y bronces, ouna de bronce Thompson, mesa Directorio importada, bibliotecas seccionales, camas de bronce muy ricas, arañas, eléctricas, vino Oporto y Moscatel, muebles generales para escritorios, mesitas para te, menaje, servicios para mesa, metales, infinidad de bonitos adornos, camas de hierro grabados, acuarelas, plantas y todo lo necesario para moblaje. Se rematará.

EL MARTES 20 del cte. a las 2 1|2 de la tarde y 8 1|2 de la noche en n|casa, Esmeralda 55|69. Comisión 10 o|o.—Vernengo y Abreu. v20

VITRINAS PARA CONSULtorio, niqueladas en perfecto estado, con todos sus cristales, lavatorio id, lámparas, varios instrumentos cirugía, etc. Se rematarán.

EL MARTES 20 del cte. a las 5 de la tarde en Esmeralda 55|69. v20

COMERCIANTES. MUEBLES de dormitorio, comedor, salas, sillas de Viena, camas hierro, estantes, divisiones, una partida de bancos, colchones, almohadas, varios muebles sueltos Luis XIV, XV y enchapados, alfombras, batería, cocina, cristales y menaje en general.

EL MARTES 20 del cte. a las 2 1|2, en Esmeralda 55|69.—Vernengo y Abreu. v20

García Flor, Frigerio y Ariztegui

ALMACEN Y VARIOS — EL LUNES 19 de marzo a las 2 p. m. rematarán por orden de varios consignatarios los siguientes artículos: café en grano y molido, arroz, azúcar, garbanzos, porotos, anchoas, arenques, sardinas, pimienta, langostas, morrones, higos secos, pasas uva, ciruelas, galletitas, jabón amarillo y negro, velas, escobas, cepillos, pinceles, tranqueras, bombas pie de molino, caños hierro, chapas cinc, básculas y todo cuanto estará a la vista en nuestro salón, Alsina 373|375 esquina Defensa. Embalaje gratis. v19

2.500 DOCENAS HILO CArreteles, 500 yardas, blanco y negro, números surtidos, por orden del representante, remataré.

EL LUNES 19, a las 3 p. m. en lotes a gusto del comprador en mi casa, 373 Alsina 375. v19

189 TERCIOS YERBA PARAguaya legítima, remataré en lotes por orden terminante de su dueño.

EL LUNES 19 a las 2 p. m. en mi casa 373 Alsina 375.—García Flor, Frigerio y Ariztegui. v19

A. BINAGHI y Cía.

RURALES — 345 ROLLOS de alambre galvanizado liso y de púa, 35 baldes volcadores, 160 roldanas para id, 1.460 postes y medios postes de quebracho colorado y blanco, 550 rollos de alambre tejido para cercos, con y sin cable, 45 comederos para cerdos, 72 bebederos de todas medidas, 55 bombas pie de molino, 45 cilindros para bombas, 22 rejas para boxes, 2.450 postes cuadrados, 1.300 metros caños para desague, 62 tranqueras de lapacho y curupay con y sin rienda, 96 chapas australianas, 1.780 torniquetes, 72 sembradoras, 6 arados Guanaco, 1 molino Aermotor, etc. 1p

800 CHAPAS CANALETA usadas, 6.400 metros machimbrado 1 por 3. 90 cajones puntas de París, 4.600 pies cielo raso 1|2 por 6, 78 escaleras dobles y sencillas, 290 columnas para parrales y galerías, 20 docenas palas puntear, 2.400 metros tirantes 2 por 3, y 3 por 3, 28 carretillas hierro y madera, 14 cocinas económicas, 16 puertas calle, 86 id vidrieras, 52 ventanas, 4 básculas, 1 caja de hierro, 37 docenas baldes para albañil, 12 juegos de celosías y muchos otros artículos de construcción.

MAÑANA MARTES a las 2 p. m. se rematarán en lotes en nuestra casa Lima 1563 plaza Constitución. Comisión 10 o|o. —A. Binaghi y Cía. 1p

HERRERIA — CALLE ACEvedo 1955. Por cesación de negocio.

EL MIERCOLES 21 de marzo, a la 1.30, procederemos al remate de lo siguiente: gran balancín a volante con 30 matrices, 2 cilindros para curvar chapas, 2 máquinas a volante, una cortadora de hierro, 3 tijeras id, 6 punzonadoras, 2 máquinas de hojalatero, un serrucho para hierro a mano y fuerza motriz, 6 morsas, 9 tarrajas para hierro y caños, dos fraguas, 2 máquinas patente, un crick hidráulico para 20 toneladas, un crick 10 toneladas, otros id, 2 aparejos patente, un martinete, 60 moldes varios, prensas, cortadoras de caños, tenazas, mazas, martillos, caballetes, gran cantidad de herramientas, varios lotes de hierro en barras, planchuelas, acero, rejas para verjas, un montacargas, una gran marquesina moderna, 3 puertas hierro, 1.500 rosetas y piezas de adorno, 1.000 kilos de ocre colorado y negro, chapas canaleta, maderas, armarios, bancos, etc. A continuación, los muebles que adornan la casa, escritorios, aparadores, mesas, sillas, ropero, lavatorios, juego de sala, arañas, etc. Seña, 30 o|o. Comisión, 10 o|o. Más datos a nuestra casa, Lima 1563, plaza Constitución.—A. Binaghi y Cía. m18

Fano y Díaz

ALMACEN DE COMESTIbles y bebidas, calle San Juan 1350 remataremos

MAÑANA 20 de marzo de 1917, a la 1 p. m. por cuenta y orden de su dueño, siendo su detalle en parte el siguiente: arroz, azúcar, kerosene, aceite varias marcas, tarros extracto de tomates, comestibles en general y bebidas legítimas y del país, 2 cuerpos de armazón con puertas vidrieras forradas y cajones a tambor, heladera 3 cuerpos, 2 fideeras de cedro, 20 cajones, mostrador comestibles, mostrador de bebidas con pilón niquelado, 4 depósitos para aceite, balanza 2 platos, 30 tarros de vidrio y muchos otros artículos que estarán a la vista y detallaremos mañana. Informes, San Juan 1293. 1p

HOY — MOBLAJE EN BUEN uso, orden de su dueño, dormitorio roble 3 cuerpos, otro Luis XV, nogal y roble, comedor Renacimiento 3 piezas y 12 sillas de vaqueta, 2 juegos de sala tapizados en seda, escritorio a cortina norteamericano, juego roble y cuero norteamericano, sofá, 2 sillones y 6 sillas, prensas de copiar, sillón giratorio, ropero y comedor Luis XV, bañadera enlozada, lavatorio y bidet de baño, percha caoba, 7 plantas, mesas, 6 sillas hierro, cama niño, chiffonier caoba, 5 cuadros óleo, espejo, consola dorada, 2 columnas nogal y bronce, estatua, cortinados, 2 alfombras finas en buen uso, vitrina, mesa de centro, máquina Singer, hamaca Viena, biblioteca, archivo, muchos muebles sueltos.

HOY a las 4 en A. de Mayo 568 al 72. —Juan A. Rúa. 1p

HOY — ACTO SEGUIDO, una gran cantidad de juegos finos, nuevos, comedores, dormitorios, salas, vestíbulos, escritorios, arañas, caja de hierro, archivos, mesas, sillas, cuadros, guardarropas, roperos, lavatorios, etc., etc.

HOY, visítese nuestro amplio local abarrotado de muebles, a vender por cuenta de anticipos, remátanse a las 4,30.—Juan A. Rúa. 1p

A. Martínez

HOY A LAS 8 a. m. CONTInúa el remate de los 200 lotes sobrantes de la Despensa, Moreno 1749 y a retirar en el día. Más datos, Alsina 1473.—Martínez. 1p

S. Fernández Amil

HOY Almacén

MOSTRADOR DE estaño — En la calle Catamarca esquina Venezuela 2.800.

HOY a la 1 p. m. remataré por cuenta de su dueño un rico mostrador de estaño de 3 metros, heladeras, armazones, arroz, azúcar, yerba Cruz de Malta, porotos, arvejas, bebidas en general, zapatillas, alpargatas, aceite Bau y en fin todas las existencias de este buen surtido negocio. Comisión 10 o|o a cargo del comprador. Seña a satisfacción. Más datos en mi escritorio, Victoria 978. 1p

Héctor V. Trabucco

JUDICIAL — CARPINTEría mecánica, calle Piedras 1707 esquina Patagones, remataré

EL SABADO 24 de marzo, a las 2 p. m., a saber: sierra sin fin, un tupí, una escopladora, dos motores eléctricos, correas, trasmisiones, un buen surtido en maderas de todas clases y una regular existencia en artículos de ferretería, escritorios, mesas, sillas, reloj, etc., etc., y todas las existencias que puede tener un taller de carpintería mecánica. Venta ordenada por los síndicos liquidadores del concurso Victorio Guidi, que tramita ante el juzgado del doctor Estrada, secretaría del doctor Grandoli. Para más informes diríjanse a mis oficinas calle Lavalle 1334, esquina Callao. U. T. 3201, Libertad, y Coop. 32, Central. v19

Mariano Salabert

EN EXPOSICION LOS RIcos muebles del doctor Rosales Rivero, los remataré

MAÑANA MARTES a las 2 en mi casa, Victoria 654. Consistentes en regio dormitorio roble, magnífico comedor, juego de escritorio, juegos de salón y sala, cuadros, ricas arañas, petit bronces, cristalería, lozas, porcelanas, metales, cubiertos, bandejas, repisas, dosel y colcha tul, piano, floreros, carpetas, camas bronce y laqué, hierro, 30 roperos, juegos dormitorios, varios colchones lana, vestíbulos, lavatorios nuevos y 200 lotes de muebles diversos.

MAÑANA MARTES a las 2 en mi casa Victoria 654. 1p

Pedro López Carrera

Casimires

Confecciones

HOY

LUNES 19, y

MAÑANA

MARTES 20

A LA 1 P. M.

CONTITNUA EL REMATE de la adjudicación de bienes judicial de J. Franconetti y Compañía, en la calle Rivadavia 6928. Los sastres y confeccionistas pueden aprovechar la ocasión y hacer verdaderas pichinchas. Comisión 10 o|o a cargo del comprador. Seña en cada lote a mi satisfacción.—Vizcaya y Cía. Liquidadores. v20

Guillermo Benguria

JUDICIAL — 1.500 DISCOS dobles Record para graphófono, nuevos, flamantes de la casa Amendola y Cía. Sin base y al mejor postor.

EL MIERCOLES 21 de marzo a las 3 p. m. en el patio de mi escritorio Bolívar 171 de acuerdo con el siguiente

EDICTO JUDICIAL:

Por disposición del señor juez en lo civil de la capital doctor Matías Mackinlay Zapiola, secretaría del autorizante, se hace saber por cinco días, que en el juicio seguido por doña Catalina Mercedes Van Praet y otra contra Amendola y Cía., ha sido designado el martillero Guillermo Benguria para que proceda a la venta en pública subasta, sin base y al mejor postor, de mil quinientos discos para graphofono Record, (1.500) los que pueden revisarse en mi escritorio. Autorízase al martillero para percibir del comprador el 10 o|o a cuenta de precio y el 10 o|o de su comisión. Más datos a la secretaría del autorizante, Palacio de Justicia 6.o piso o al martillero Guillermo Benguria, Bolívar 171.—José A. Quirno Costa, secretario. m17

Arnaldo K. Sisman

JUDICIAL HOY A LAS 2 P. M.

ZAPATERIA, BOLIVAR 156 Orden del juez doctor F. M. y Herrera. Surtido completo en calzado, aparatos de níquel, caja registradora, sillas de roble, etc. 1p

AYERZA CULLEN & SEOANE

Socios: Isaac Ayerza, Humberto Cullen Ayerza, Ramón M. Seoane

LOS LUNES Y JUEVES, A la 1 de la tarde, remate de comestibles, bebidas, ferretería, artículos rurales, tienda y mercería. En nuestra casa, Defensa 163 al 182. perm.

ARTICULOS RURALES—60 bebederos para hacienda, 6 tanques australianos, 2.500 postes quebracho colorado enteros y medios, 15.000 varillas y varillones madera dura, 5.000 torniquetes dobles, 45 tranqueras lapacho y madera dura de 3 y 4 metros, 1.800 postes cuadrados, 5.000 metros alambre tejido, 40 puertas y portones tejido. En nuestra casa 183 Defensa 193.

EL LUNES 19 de marzo a las 3 p. m. se rematarán en lotes por cuenta de quien corresponda. Seña 20 o|o. Comisión 10 o|o. —Ayerza, Cullen y Seoane. m17

126 CAJAS CON 3.864 CUbiertos y cucharitas hierro estañado. Averías. En nuestra casa, 183 Defensa 193.

EL LUNES 19 de marzo, a las 3 de la tarde, se rematarán en lotes por orden del señor Miguel G. Ferreira, por cuenta de quien corresponda y con intervención de los señores F. H. Chevalier Boutell y Son., agentes del Lloyd Inglés, llegados en el vapor "León XIII". Seña, 20 o|o. Comisión, 4 o|o. —Ayerza, Cullen y Seoane. m18

ARTICULOS DE ALMACEN —375 bultos yerba paraguaya, Paranaguá y argentina en barricas, tercios, cilindros de 30 y 60 kilos, y latas de 10 kilos, 55 bolsas nueces, 35 barricas fideos, 110 bolsas café en grano, Caracolillo y Brasil, 45 cajones chocolate, 95 lios galletitas y bizcochos, 80 cajones sardinas en aceite, 90 formas queso Reggianito y Gruyerina, 25 cajones duraznos en almíbar, 75 cajones Champagne, 90 cajones Oporto y Jerez, 115 cajones sidra, 80 cajones whisky y cognac, 20 cajones Ginebra, 255 cajones vinos: Marsala, Barbera, Moscato, Freisa, Grignolino, Barolo, Brachetto, etc. En nuestra casa, 183 Defensa 193.

EL LUNES 19 de marzo, a la 1.30 p. m., se rematarán en lotes a gusto de los compradores, por orden de varias casas introductoras. Seña, 20 o|o. Comisión, 10 o|o.— Ayerza, Cullen y Seoane. m18

JUAN SOLARI

Buena balanza Toledo dorada, Báscula de 600 kgs. sellada, Molinillo a 2 ruedas, norteamericano, instalación completa del negocio, etc.

BUEN ALMACEN DE COmestibles y bebidas, calle Esperanza 1008, esquina Vírgenes, altura Rivadavia 8200, 6 cuadras al Norte, remataré

HOY LUNES 19 de marzo a la 1 de la tarde todas las mercaderías de primera calidad, instalaciones de negocio, muebles, útiles y enseres generales, por orden de su dueño hasta liquidar, sin base definitiva. Aperitivos, licores finos y del país, refrescos, vinos de todas clases, comestibles generales, artículos de bazar y ferretería, aparejo, mesas, bancos, tarros, armazones, vidrieras, mostradores, estanterías, y cuanto exista en este almacén. Recomendamos no falten, pues hay que vender todo y por lo que den. Seña 20 o|o. Comisión 10 o|o a cargo del comprador. Más informes a mi escritorio Moreno 2200. U. T. 3027 Libertad. Coop. T. 1737 Central. —Juan Solari. 1p

Octavio C. Leporace

JUDICIAL — HOY A LA 1.30 p. m. remataré las existencias del almacén Tucumán 1500 esquina Paraná. 1p

Francisco E. Spina

HOY A LAS 3 P. M. SAN JUAN 2672

BAR-RESTAURANT

4 billares, 300 sillas, 100 mesas, estaños, fiambreras, vitrinas, instalaciones, útiles y servicio para todo negocio.

Guillermo Gowland y Cía.

REMATES SEMANALES — LOS MIERCOLES Y VIERNES: comestibles y bebidas, ferretería, tienda, artículos rurales, etc., a la 1 de la tarde, en nuestra casa, Bolívar 351 al 361. perm.

ARTICULOS RURALES Y varios—397 rollos alambre ovalado 17|15|45 k., 60 tanques y bebederos, 47 carpas y lonas, 12.550 metros alambre tejido 1.80, 1.50 y 0.80 ctms. con cable, 1.090 postes quebracho, 2.930 postes madera 3x3 y 4x4, 1.497 metros caño 1 1|2", 290 columnas, 59 enrejados, 110 tranqueras lapacho 2 1|2, 3, 3 1|2 y 4 metros, 55 chapas australianas, 25 bombas pie molino, 10 guarniciones, 2.500 torniquetes, 1.500 estacones y puntales, 62 portones y puertas tejido, 210 rollos alambre púa, etc. y otros muchos artículos, en nuestra casa, 351 Bolívar 361.

EL MIERCOLES 21 de marzo, a las 2.30 de la tarde, se rematarán en lotes, por orden de varias casas introductoras. Seña, 30 o|o.—Guillermo Gowland y Cía. m18

Bravo Ungaro y Cía.

ARTEFACTOS SANITARIOS Importante remate de bañaderas nuevas y usadas, lavatorios de pedestal de hierro enlozado y de loza, lavatorios de soporte, bidet de lluvia y a ropapa, espejos, botiquines, sillas y banquitos al laqué, repisas de cristal, toalleros, portavasos, jaboneras, rejillas de goma para el piso, calentadores, filtros y demás artefactos para cuarto de baño. Sin base y al mejor postor.

EL MARTES 20 de marzo a las 4 p. m. en nuestra casa, Suipacha 278. v20

400 CANILLAS DE BRONCE niquelado de servicio de 1|2 pulgada, remataremos

EL MARTES a las 4 p. m. en nuestra casa, Suipacha 278. v20

BILLAR PARA CARAMBOlas con su tablero y tacos en perfecto estado, remataremos

EL MARTES a las 4 p. m. en nuestra casa, Suipacha 278.—Bravo Ungaro y Cía. v20

Tomás Corrado

GRAN ALMACEN, REMATAré en Palermo.

EL MIERCOLES 21 a la 1 de la tarde. Regio mostrador de estaño, balanza Toledo, dorada, espléndidos armazones con hojas vidrieras, cajones muestrarios y a tambor, vidrieras, parantes de níquel, regia fiambrera, báscula, sillas de bar, gran heladera cedro, buena cocina económica, gran mostrador tapa mármol, escritorio, y otros muchos útiles, mercaderías en general, licores todos legítimos y otros que detallaremos el miércoles. Más detalles a nuestro escritorio, B. Mitre 2639.—Corrado y Cía. v19

Carlos Olmi

VILLA THEA — Los muebles. La quinta Villa Thea, en Vicente López, ofrecida ayer en subasta, con la base de pesos 30.000, fué vendida en $ 53.500, resultando compradores los señores Julio Fevre e hijos, quienes han hecho la compra al contado. Sale el metro cuadrado a 24 $. El remate de los muebles, continuará mañana martes 20, a las 3 de la tarde, en la quinta.—Carlos Olmi. v20

MUEBLES — VILLA THEA. El remate de los muebles de Villa Thea, en Vicente López, calle San Antonio 1260, suspendido ayer, por lo avanzado de la hora, continuará mañana martes 20 a las 3 de la tarde, en la quinta. Quedan aún muebles de dormitorio, vestíbulo, juegos de jardín e infinidad de muebles sueltos. Gallinas finas y demás existencias de la quinta. v20

Rocha y Palencia

JUDICIAL — MERCADErías. Las existencias del almacén La Esquina, en Solanet, F. C. S. Artículos de almacén, tienda, ferretería, carros, cueros, etc., remataremos

EL SABADO 31 de marzo y subsiguientes a la 1 p. m. orden del señor juez doctor Pedro V. Meléndez, secretaría Cúneo, en el juicio Gabino Rodríguez contra Tomás Naveyra. Comisión 10 o|o. Seña a satisfacción. Datos, Sarmiento 643. v19

Luis B. Berutti y Cía.

LIBRERIA, PAPELERIA Y juguetería importante, calle Deán Funes 1097 casi esquina Humberto I. Remataré

EL MARTES 20 a la 1.30 p. m. en punto, 3.000 pesos a quemar en mercaderías, muebles, sin base por lo que den, armazones, mostradores, vidrieras, fonógrafos, discos, bicicleta y todo cuanto esté a la vista; puede visitarse a cualquier hora. Se aceptan ofertas en globo. Más datos, Cangallo 1975. 1p

Francisco Miguens Rey

MAÑANA a las 2 p. m.

AZUCAR y YERBA

200 bolsas azúcar y 1.000 kilos yerba. 500 kilos de clavos. 100 cajones licores. Mostrador estaño. Máquina cortar fiambres. Balanza Toledo dorada. Molinillo N. A. Fiambrera metálica. Vitrinas. Instalaciones. Muebles y útiles de almacén.

CARLOS PELLEGRINI 71

CAFE, BILLARES, LAS existencias de un buen negocio.

MAÑANA a las 2 p. m. C. Pellegrini 71. 1p

PARA TODO NEGOCIO. ARmazones, mesas, sillas, mostradores, otros muebles y útiles.

MAÑANA a las 2 p. m. 1p

CHENARD-WALCKER CON taxímetro, carrosería, neumáticos y marcha garantido, en perfecto estado, permuto por negocio o vendo particularmente. Se reciben ofertas. C. Pellegrini 71. 71

José Balocchio

ALMACEN Y CANCHA DE bochas Bella Vista 1760, hoy Donato Alvarez.

EL MARTES 20 de marzo a la 1 y 30 liquidaré armazones, mostradores, fideeras y chata y gran surtido en comestibles y bebidas. Datos, Reconquista 144. v20

Juan Pascual y Cía.

PAPELERIA, LIBRERIA, juguetería, calle Santa Fe 1545.

EL MIERCOLES 21 a la 1 remataremos. Mañana detalles. Recomendamos las regias instalaciones de cedro, armazones, vidrieras, mostradores, vitrinas y demás útiles. Visítese. Más datos a nuestras oficinas, Victoria 1970. 1p

Bacigaluppo y Cía.

MOBLAJE

HOY — POR DESALOJO JUdicial y cobro de pesos, y por orden de quien corresponda, remataremos sin base, todos los ricos muebles y útiles de la casa Sarmiento 1556.

HOY LUNES 19 de marzo a las 8.30 de la noche. Sobervio comedor Imperio caoba y bronce, 15 piezas, metales finos, juego dormitorio caoba marquetería y bronce, escritorio, bibliotecas, juego sala nogal, espejo id, piano C. Otto, juego cuero, 3 piezas almohadones, arañas, cuadro al óleo, escritorio señora, muebles sueltos, plantas y cuanto estará a la vista. Comisión y seña 10 o|o. Visítese desde temprano. —Bacigaluppo y Cía. 1p

Luis Gandolfo

OJO, PANADEROS REMAtaré.

EL MIERCOLES 21 de marzo a las 3 p. m. en la calle Perdriel 481 detrás del hospital Rawson, todos los útiles de una gran panadería y mucha mercadería que estará a la vista que hay que quemarla por cuenta de acreedores. Valor de pesos 15.000 m|n. v21

Caja Hispano Argentina

POR EL MARTILLERO señor F. González se rematará

LOS DIAS 20 y 21 de marzo a las 3 p. m. y 8 de la noche, Collares de perlas, brillantes, pendantifs de platino, armas, mercaderías, pólizas Banco M. de Préstamos, Equitativa, Sud América, Bric-Brac, etc., que estarán en exposición desde el día 19 en su local B. Mitre 1630. v21

Furst Zapiola y Cía.

LAS CHACRAS QUE rodean la ciudad de Santiago del Estero, a 15 cuadras de la estación de Santiago (F. C. C. C.) a 25 del centro de la ciudad, lindando con el ejido de ésta y sobre el canal de riego a Villa San Martín. Son 12.223 hectáreas divididas en 29 chacras, 83 a 506 hectáreas cada una. Base real pesos 8 la hectárea a 4 años de plazo, sin interés.

EL JUEVES 12 de abril a las 3 en Reconquista 434, donde pueden solicitarse planos y datos. — Furst Zapiola y Cía. v24

18.750 HECTAREAS CON quebrachales. En el Chaco Paraguayo, en 10 lotes de 2.023 hectáreas cada uno. Base 20 centavos la hectárea, 1|2 al contado y 1|2 a 6 meses, sin interés.

EL JUEVES 29 de marzo a las 3 en Reconquista 434, donde pueden solicitarse planos y datos. — Furst Zapiola y Cía. v24

A. C. Taquini y Cía.

JUDICIAL—5 FRACCIONES tierra en el partido del Saladillo (provincia de Buenos Aires,) próximas a Roque Pérez F. C. S. designadas en el plano especial con los números 1, 2, 4, 5 y 6. Miden los lotes 1 y 2 por estar unidos 390 metros por el NO., lindando con don Pedro Murúa y Pacífico Bora; 92 metros por el SO. lindando con don Manuel Paise; 165 metros en el NE., lindando con lote 3 y 394 metros costado SE., donde tiene un martillo en contra de 10 metros frente al NE. por 165 metros fondo, por cuyo rumbo SE. linda con la vía del F. C. S. Superficie total 5 hectáreas, 4 áreas y 37 centiáreas. Los lotes 4, 5 y 6 miden por estar unidos, 504 metros en el costado SE.: 200.50 metros en el del SO. y 495 metros en el NO. con superficie de 12 hectáreas, 57 áreas y 29 centiáreas, lindando primer rumbo, vía F. C. S.; por el segundo lote 3; al NO. con más terreno del señor Iriarte y al NE. con lote 7. Base de venta pesos 9.267.47 m|n.

EL VIERNES 23 de marzo a las 4 p. m. en nuestras oficinas de la capital federal B. Mitre 475. Orden del señor juez doctor Campos, secretaría doctor Basavilbaso, juicio Abraham Berenstein con Manuel Munyo Iriarte, su sucesión. 8 o|o a cuenta de precio y 2 o|o de comisión. Más detalles B. Mitre 475. U. T. 3998 Avenida. v23

JUDICIAL — PROPIEDAD Alberti 1970 entre Progreso y 15 de Noviembre, a dos y tres cuadras de Caseros y Garay, adoquinado, edificio con sala, dos dormitorios, pieza servicio, 16 pesebres, etc. 8.66 metros frente; 52.83 al SE. y 53 metros en el NO. formando además un martillo de 8.66 por 8.66 metros a los fondos del costado NO. lo que hace en conjunto 536.82 metros cuadrados o sean 701.58 v. c. Tasación pesos 21.788.70 m|n. Base 2|3 parter pesos 14.525.80 m|n.

EL DOMINGO 25 de marzo a las 4 p. m. en la misma. Orden del señor juez doctor Klappenbach, secretaría del doctor Cirio, juicio don Francisco Martinelli con sucesión de don Andrés Durán Camiña, 8 o|o a cuenta de precio y 2 o|o de comisión. Más detalles B. Mitre 475. U. T. 3998, Avenida. v25

Oscar Cúneo

CASA SOBRE LA AV. RIVEra.—Judicial—Rivera No. 1850 entre Curranza y Arguibel. A una cuadra de Giribone y a cuatro de Jorge Newbery, todas con doble línea de tranvías. Juez Dr. Casabal, a cargo interinamente del doctor Meléndez, secretaría del doctor Persiani. Juicio Leonidas F. Vago contra Vito Virginillo (su concurso). Base, 10.644 66 $.

EL DOMINGO 1o. de abril a las 4 sobre la misma propiedad. 8m66 de frente, 53m84 costado S O., 53m31 costado N. O. y 9m21 de contrafrente. Superficie 478 m. c. 6926 o sean 638 v. c. 29. Cuatro habitaciones, comedor, dos cocinas y w. c., buena construcción, frente con verja de hierro forjado, aguas corrientes y demás comodidades. 8 o|o a cuenta de precio. Comisión 2 o|o. Más informes Sarmiento 1662, U. T. 4178, Libertad.—Oscar Cúneo. v1ab.

TERRENO EN EL CABAllito. Judicial. Calle Neuquén entre Rojas y Añasco y entre los números 853 y 861, A 5 cuadras de Rivadavia y del subterráneo. Juez Dr. Meléndez, secretaría del Dr. Arrotea Molina. Juicio Votta, Solari y Cía. contra Antonio Ippavitz y Natalia Spoja de Ippavitz, ejecución por adoquinado. Base retasada $ 2.794.50 m|n.

EL DOMINGO 1o. de abril a las 4 p. m. sobre el mismo terreno, 7m95 de frente por 25m50 de fondo costado Oeste, 26m95 costado Este y 7m90 contrafrente. Superficie 207 metros cuadrados (v. c. 276,01). 8 o|o a cuenta de precio y 2 o|o de comisión. Informes, Sarmiento 1662, U. T. 4178. Libertad.—Oscar Cúneo. v1a

Arturo Etchegaray

JUDICIAL — CHACRA EN Lomas de Zamora, en su deslinde con Avellaneda y Quilmes. Tierra alta, riquísima, de pastos tiernos, etc. Alambrada en su perímetro. A una legua escasa de Banfield, F. C. S. y ubicada sobre el camino de Lomas a Bernal, F. C. S. A 12 cuadras del tranvía local, tracción a sangre de Banfield. Tasación $ 20.426.90 m|n. Base de venta 2|3 partes, 13.617.94 $ m|n.

EL VIERNES 30 de marzo, a las 3 p. m., en mi casa de remates, Cangallo 472, en Buenos Aires, procederé a la venta de la chacra arriba indicada, cuya superficie es de 20 hectáreas, 42 áreas, 69 centiáreas, que linda: al N. Oeste, en línea quebrada, calle en medio, con Petrona R. de Peñalva; al NE., con Mariano Balaija; al SE., con Miguel Martínez y Juan Marzano y al SO., con Petrona Ramírez de Peñalva. Orden del señor juez de primera instancia en lo civil, doctor Pedro Meléndez. Autos testamentarios de la señora Albina Oyuela de Correas, que tramitan por la secretaría del doctor Alberto Oderigo, donde pueden verse títulos y tasaciones. Exigiré al comprador 8 o|o como seña y a cuenta de precio, y 2 o|o de comisión. Por planos y otros detalles, a mi casa, Cangallo 472.—Arturo Etchegaray. m16

Adolfo Bullrich y Cía.

JUDICIAL — PROPIEDAD Valentín Gómez números 2978 y 2980 (antes 372), entre las de Boulogne Sur Mer y Ecuador. Base retasada, en un 25 por ciento, $ 40.309.12 m|n. de c|l. pudiendo el comprador constituir una hipoteca por pesos 35.000 m|n. de c|l. a cinco años de plazo y 8 o|o de interés anual, pagaderos por trimestres adelantados, debiendo en este caso extenderse las escrituras por ante el escribano que al efecto designe el Banco El Hogar Argentino, que es el prestamista.

EL VIERNES 23 de marzo, a las 3 de la tarde, en nuestra casa, calle Florida 269 y 273, por orden del señor juez de primera instancia doctor Pedro V. Meléndez, en el juicio seguido por el Banco El Hogar Argentino contra doña Margarita Breuil de Torres, que tramita por ante la secretaría del doctor Horacio Marcó. Edificada en terreno que mide: 8.55 metros de frente al Norte por 29.16 metros de fondo al Este, 26.80 metros en el Oeste y 8.66 metros en el contrafrente. Su edificio se compone de dos casas, una alta, que consta de dos salas al frente, vestíbulo, comedor, cuatro dormitorios, pieza de servicio, baño, cocina y w. c. y otra baja compuesta de sala, vestíbulo, comedor, cuatro dormitorios, pieza de servicio, baño, cocina y w. c. Al comprador exigiremos el 8 o|o como seña y el 2 o|o de nuestra comisión. Otros informes solicítense en nuestra casa. —Adolfo Bullrich y Cía. m9

JUDICIAL — PROPIEDAD Núñez 2835 entre Vidal y avenida Crámer. A cuatro cuadras al Sur de Cabildo y a ocho de la estación Núñez, F. C. C. A. Base retasada en un 25 o|o pesos 4.647.60 m|n. de c|l. pudiendo el comprador constituir una hipoteca a favor del Banco El Hogar Argentino por pesos 4.000 m|n. de c|l. a cinco años de plazo y 9 o|o de interés anual pagaderos por trimestres adelantados, debiendo en este caso otorgarse las escrituras por ante el escribano que el Banco designe.

EL DOMINGO 25 de marzo a las 4.30 p. m. en la misma propiedad, por orden del señor juez de primera instancia doctor Pedro V. Meléndez en el juicio seguido por el Banco El Hogar Argentino contra Enrique J. Mighetti, que tramita por la secretaría del doctor N. Arrotea Molina. Mide: 8.66 metros de frente al SE. 43.149 metros en el NE., y 43 metros en el SO. Tiene cuatro piezas con galería, cocina, pozo, w. c., y fondo. Exigiremos el 8 o|o a cuenta de precio y el 2 o|o de comisión.—Adolfo Bullrich y Cía. m10

JUDICIAL — EL ESTABLEcimiento Las Tunas, en Navarro, en el deslinde con Suipacha y Mercedes, compuesto de 1059 hectáreas, 53 áreas y 87 centiáreas, en la que se incluye un sobrante de 43 hectáreas, 42 áreas y 89 centiáreas (del que se venden los derechos al mismo), distante tres leguas al Sur de la estación San Eladio de la Compañía General, 3 1|2 de Fynn y de Ingeniero Williams, del F. C. Midland y a 4 al Norte de Navarro, F. C. S. Contiene casco de estancia, cuyo edificio principal consta de ocho piezas y cuarto de baño, Departamento de servicio con 3 piezas y cocina, departamento de peones con 4 piezas y cocina, galpón de 10 por 20 metros, molino con pozo semisurgente. Tasación rebajada en un 25 por ciento, $ 196.071.86. Base dos terceras partes, pesos 130.714.57 m|n. de c|l., en la que se incluye una hipoteca en cédulas nacionales serie K. por $ 89.100 m|n. de c|l. que el comprador tomará a su cargo y a estilo de plaza, cotizando las cédulas al precio de Bolsa, según la última cotización del día de la aprobación del remate, debiendo abonar la diferencia en efectivo, así como lo amortizado.

EL MARTES 27 de marzo, a las 3 de la tarde, en nuestra casa, calle Florida 269 y 273, por orden del señor juez de primera instancia doctor Arturo Seeber, en los autos testamentarios de doña María Scally de Maguire, que tramita por la secretaría a cargo del señor Francisco Castellanos (hijo). El campo linda: con Rafael del Aguila, Germán Garat, Marcela M. de González, suc. don Lorenzo Casey, L. Basualdo, Luis Figon, Felipe Martínez, Catalina Maguire y Brígida M. de Mealla. Está atravesada diagonalmente por la línea del ferrocarril Midland. Se visita por San Eladio, donde hay carruajes. En el campo se atenderá a los interesados y se les proporcionará datos. Al comprador exigiremos el 8 o|o como seña y el 2 o|o de nuestra comisión. Otros informes, solicítense en nuestra casa, calle Florida 269 y 273.—Adolfo Bullrich y Cía. m18